

2

2022 February  
vol.194

人が集い、想いを紡ぎ、新しい流れをつくるまち

広  
報

# ありがわ

成人する

とごころいよ







# 成人する

ということ

## 令和4年 有田川町成人式

成人の日を翌日に控えた1月9日（日）、晴れ着姿に身を包んだ新成人が吉備中学校に集まりました。今年の当町の成人式における対象者は269人で、当日は222人が出席しました。「成人式実行委員会」が主となり、当日までの準備、当日の受け付け、式の司会進行などを行いました。

式典では中山正隆町長をはじめ来賓の皆さまからお祝いの言葉が贈られた後、栗山冴奈さんが新成人を代表し、「大人としての自覚と、自分の言動や行動に対する責任を持つこと、そして、自分だけでなく誰かのために行動できることが“成人すること”と考えます」と、新成人としての決意を誓いました。式典の後には中学時代の恩師からのビデオレターが流れ、会場は懐かしさに包まれました。

成人式は一生に一度しかないものです。新成人の皆さまにとって、大切な一日になったことでしょう。有田川町を支える若い力として、これからのご活躍を祈念いたします。





※壇上での挨拶時（アクリルパーテーションを設置）と写真の撮影時のみ、一時的にマスクの着脱を許可しています。



ひとつひとつの行動に責任を持ち  
今できることを  
全力でやっていきたいです

人生の節目の成人式という  
行事で実行委員の仕事をして  
いただき、とても思い出に  
残るものになりました。

大変なこともありました  
が、色んな人に助けられて無  
事成功してすごく楽しかった  
です。司会をするのはとても  
緊張しましたが貴重な経験を  
させていただきありがとうございました。

まだまだコロナ禍で大変な  
世の中ですが、人と人とで支え  
合い頑張っていきたいと思いま  
す。ありがとうございました。

林 はなさん



これから大人として  
何事にも一生懸命頑張ります

新型コロナウイルス感染症流行  
のなかではありましたが、無事に  
成人式を開催できたことに感謝し  
ています。その裏では、今まで育  
ててくれた家族・友人、地域の人々、  
準備に携わってくれた方々、私た  
ちはたくさんの方々に助けられ  
ていることを知りました。これ  
から何かで恩返しできるように  
頑張ります。

また人生で一度しかない成人式  
に実行委員として携われたことは、  
とてもいい経験になりました。な  
かには大変だと思うこともありま  
したが、とても楽しかったです。  
この貴重な経験をこれからの社会  
で生かしていきたいと思いま  
す。本当にありがとうございました。

栗山 凜奈さん



## 令和4年 成人式実行委員

式を終えた皆さまから、新成人としての目標とコメントをいただきました。

松本 恭佳さん

新成人として自覚を持ち、  
感謝と謙虚の気持ちを忘れずに、  
何事にも挑戦する姿勢を持ちたい

周囲の方々の温かな愛に支  
えられて、今日の日を無事に  
迎えられたことに感謝します。

私にとって有田川町は思い  
出に溢れた町です。地域の方  
々や先生方、友人達と過ご  
した日々は私の財産です。有  
田川町で生まれ育ち、成人す  
ることができたことを心から  
幸せに思います。

人とのつながりを大切に  
し、私が感じてきた人の温か  
さを周囲に与えられる大人に  
なりたいたいと思います。あり  
がありがとうございました。



芝崎 万奈実さん

心の余裕がある人になる

無事に成人を迎えられたこ  
と、成人式を行うことができた  
ことをとても嬉しく思います。  
この日のために準備をしてくだ  
さった方々や今までお世話に  
なった多くの方々には感謝の気  
持ちでいっぱいです。

今後はより一層自分の行動に  
責任を持ち、社会の一員として  
常に前向きに歩いていきたいと  
思います。

まだまだ制限のある生活が続  
くと思いますが、二十歳は人生  
に一度きりで、私自身学生生活  
はあと2年限りです。この時間  
を無駄にしないように一日を大  
切に過ごしていきたいです。





祝 令和四年 有田川町成人式

藤並  
地域



祝 令和四年 有田川町成人式

田殿  
御霊  
地域



祝 令和四年 有田川町成人式

金屋  
地域



清水  
地域



※集合写真の撮影時、  
一時的にマスクの着  
脱を許可しています。



## 紀の国わかやま文化祭 2021 「やすらぎふれあいフェスタ美術展」表彰式

令和3年（2021年）10月30日（土）～11月5日（金）にかけて「やすらぎふれあいフェスタ美術展」を開催しました。その展示作品の中で、特に多くの人に感動を与えた作品に贈る「ふれあい感動大賞」の表彰式を12月10日（金）に開催し、3組を表彰しました。おめでとうございます。



受賞者：① 一般社団法人 Smile スミレ会  
「有田川町 2021 カラフル聖火リレー」  
② 杉澤奈々華さん「桜と猫の親子」  
③ 多機能型事業所 夢おれんじ「さくら」



## 令和4年（2022年）有田川町消防団出初式

1月9日（日）、明恵の里スポーツ公園で有田川町消防団出初式を挙りました。今年も昨年同様、新型コロナウイルス感染症拡大防止の観点から、規模を縮小して行いました。

出初式とは、消防関係者によって行われる仕事始めの行事であり、日々住民の安全・安心を担っている消防団員は、今年1年の安全な活動を誓いました。





## 有田南ロータリークラブ様から図書カードを寄贈賜りました

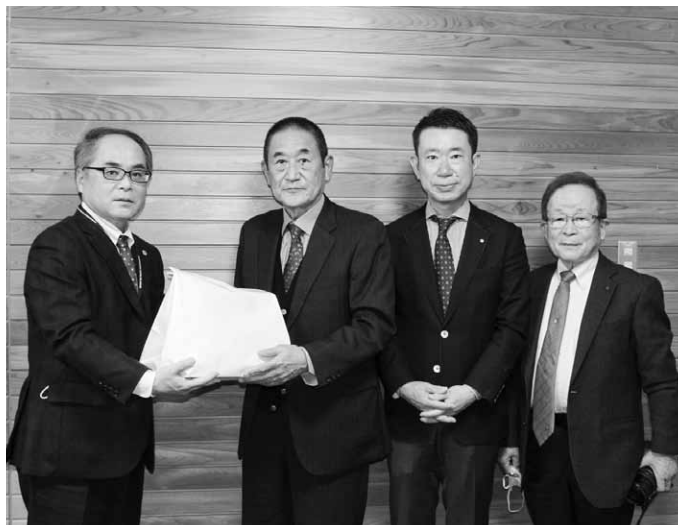

令和3年(2021年)12月14日(火)に、有田南ロータリークラブ様(写真左2番目から多井会長、金谷理事、畑中理事)より「子育てへの支援事業」の一環として、図書カードを寄贈賜りました。

この図書カードは「コロナ禍によってさまざまな制限を受けている中学生に、好きな本を選んで気分を一新してもらいたい」という有田南ロータリークラブ様の思いから、有田郡内の中学校生徒全員に贈られました。

誠にありがとうございました。

## 大好きなアニメを作りたい！ アニメの描き方講座



令和3年(2021年)12月11日(土)～12日(日)に、地域交流センター(ALEC)で小中学生を対象とした「アニメの描き方講座」を開催しました。講師は、手塚治虫氏と共にアニメ制作を経験した吉村昌輝さん。手塚プロダクションのアニメーターで、「雨降り小僧」の監督、他多数の作品制作へ参加しています。

講座では、アニメーションの歴史を学ぶところから始まり、実技練習としてそれぞれがオリジナルキャラクターを考え、「走る」「椅子から立つ」などのアニメを制作し、発表しました。参加者の中にはアニメーターになることを目指している子もいて、プロが使う道具や技に触れ、充実した時間を送ることができました。





## 龍谷大学と取り組む「ぶどう<sup>さんしょう</sup>山椒」の産地振興が 「近畿ディスカバー<sup>むら</sup>農山漁村の宝」に認定されました

有田川町と龍谷大学（京都府京都市）が連携して取り組む「ぶどう山椒の発祥地を未来へつなぐプロジェクト」が、近畿圏における産地振興の優良事例として、農林水産省近畿農政局から「近畿ディスカバー農山漁村の宝」に認定されました。

本プロジェクトはぶどう山椒の認知促進を主な目的とし、大学生が山村地域に入り込み、農家や民間企業との連携により開発した商品を通し、ぶどう山椒の魅力などを消費者に発信しています。

また、商品売り上げの一部を「ぶどう山椒」の苗木購入費に充てることで、産地を未来へつなぐことを目指します。



龍谷大学経営部藤岡ゼミの皆さまと中山町長・坂頭副町長



中山町長から藤岡ゼミの皆さまへメッセージを送りました

## 「有田みかん」をベトナムへ輸出

国産温州みかんのベトナムへの輸出が解禁され、全国で初めて和歌山県が誇る「有田みかん」が輸出されました。令和3年（2021年）11月28日（日）に奥地区のありだ農業協同組合AQ中央選果場で行われました。

病害虫の防除や農園の事前登録などの条件を満たし、事前に検疫を済ませて箱詰めされたみかんがトラックに積み込まれ、成田空港に向けて出発しました。

今シーズンは2tの輸出を見込んでおり、12月からベトナム南部の都市ホーチミンのスーパーなどで販売が開始されました。その他SNSやフリーペーパーを使ったPR活動を行い、現地消費者に温州みかんの美味しさや産地の歴史など、その魅力を発信します。







## ＼ 全国でも頑張ります! / KIBI-jr クラブ男子が 全国大会へ出場

KIBI-jr クラブ男子が、第48回和歌山県冬季ミニバスケットボール大会で優勝しました。

選手たちは、3月28日（月）～31日（木）に東京都の国立代々木競技場で開催される第53回全国ミニバスケットボール大会へ出場します。頑張ってください！



KIBI-jr クラブ		
コーチ	岡 真次	
アシスタントコーチ	森川 悟	
アシスタントコーチ	川口 裕弥	
アシスタントコーチ	林 久人	
アシスタントコーチ	岡 八月	
番号	小学校・学年	氏名
4	御霊小学校 6年	川口 恭生（主将）
5	藤並小学校 6年	林 侑吾（副主将）
6	御霊小学校 6年	川口 椋生
7	藤並小学校 6年	知念 栄斗
8	藤並小学校 6年	林 葵翔
9	御霊小学校 6年	赤井 航大
10	御霊小学校 6年	木下 莉玖
11	保田小学校 5年	田島 遥人
12	藤並小学校 5年	岡本 葵
13	箕島小学校 5年	木下 一颯
14	保田小学校 5年	小池 悠生
15	藤並小学校 5年	林 優羽
16	藤並小学校 4年	林 歩真
17	箕島小学校 4年	楯 徠矢
18	藤並小学校 4年	平木 瑠
19	御霊小学校 6年	山本 望流
20	保田小学校 5年	杉浦 瑛悟
21	保田小学校 5年	狗巻 佳吉
22	御霊小学校 4年	松野 宋祐



## 令和3年度（2021年度） 援護事業功労者の厚生労働大臣表彰

### 源出 東洋士 さん（川口）

源出さんは、有田郡遺族連合会や有田川町遺族会の会長を務め、多年にわたって戦傷病者や戦没者遺族の援護に関する事業に携わりました。その功績をたたえられ、このたび「援護事業功労者の厚生労働大臣表彰」を受章されました。おめでとうございます。



## 第37回危険業務従事者叙勲 瑞宝単光章

### 青木 義雄 さん（土生）

（写真右）

青木さんは、昭和48年（1973年）から37年間、警察官として事件・事故の発生時には真っ先に現場に駆けつけるなど、住民の命と財産を守るためにご尽力されました。危険性の高い業務に従事し、社会に貢献したことが認められ受章されました。おめでとうございます。



## 第25回和歌山県花いっぱいコンクール 家庭の部 優秀賞

### 佐々木 裕哲 さん（北筋）

（写真左）

このコンクールでは、県内で花のあるまちづくりに取り組む個人や団体が表彰されます。

佐々木さんは、「第31回全国花のまちづくりコンクール」の個人部門でも入選されています。おめでとうございます。





## 八幡小学校の児童が公共交通について学びました

1月14日（金）、八幡小学校の1・2年生が公共交通について学びました。有田鉄道株式会社の協力により、実際に路線バスへ乗り込み、バスの乗り方や料金の支払いの説明を聞きました。その後は役場職員から、公共交通（バス・電車など）の大切さや、利用するときのマナーの大切さについて学びました。

子どもたちからは「初めてバスに乗って緊張した」「路線バスに乗ってみたい」などの声が上がりました。



## 弾道ミサイル発射情報の訓練放送を実施します

国からの弾道ミサイル発射情報を「Jアラート」を介し、自動で住民へ伝達する訓練を全国一斉に実施します。防災行政無線放送などの情報配信を実施しますが、訓練ですので実際の情報と取り違えないようにご注意ください。



- 日時  
2月16日（水）  
11:00～

### 弾道ミサイル落下時のとるべき避難行動

メッセージが流れたら、落ち着いて、直ちに行動してください。

- 屋外にいる場合／近くの建物か地下に避難。
- 建物がない場合／物陰に身を隠すか、地面に伏せて頭部を守る。
- 屋内にいる場合／窓から離れるか、窓のない部屋に移動する。



# 子育て世帯への臨時特別給付金

問やすらぎ福祉課（金屋庁舎）

令和3年11月19日に閣議決定された「新型コロナウイルス感染症緊急経済対策」として、子育て世帯の生活支援を行うために、対象となる方に給付金を支給します。

●給付額／児童1人あたり一律10万円

※児童1人につき1回限り

●対象児童

①令和3年9月分の児童手当支給対象となる児童

②令和3年9月30日時点で15歳以上18歳以下（平成15年4月2日～平成18年4月1日生まれ）の児童

※保護者の所得が児童手当の支給対象となる金額と同等未満の場合

③令和4年3月31日までに生まれた新生児

※児童手当の支給対象となる場合

※18歳以下の児童が学生か就職しているかは問わないが、婚姻中の場合は対象外。

●支給対象者／支給対象児童の保護

者のうち、児童手当の受給者もしくはそれに準ずる対象者（所得の高い方）に支給します。  
※児童手当の特例給付を受給している方は支給対象外です。

児童手当の所得制限限度額表

扶養親族等の人数	所得制限限度額	収入額の目安
0人	622万円	833万3,000円
1人	660万円	875万6,000円
2人	698万円	917万8,000円
3人	736万円	960万円
4人	774万円	1,002万円
5人	812万円	1,040万円

※収入金額の目安は、給与収入のみで計算しています。

●支給手続き

①児童手当を受給している方は原則申請不要です。令和3年12月下旬

から順次、児童手当の支給口座に振込予定です。振込前にはお知らせを送付しますので、給付金受給を辞退される方は期日までに申し出てください。

※当初対象者の方には令和3年12月24日に支給済みです。

②対象児童②のみを養育している方と公務員の方は申請が必要です。

令和3年12月下旬にお知らせを送付しておりますので、必ず期日までに申請してください。

※申請書が届き次第精査し、翌月末に支給予定です。

●注意事項

①口座解約、名義変更等により指定口座への振込ができない場合、給付金を受け取ることができませんので事前にご確認をお願いします。

②給付金を二重で受け取ることはできません。別市町村から受給された、もしくは申請した方は必ず申し出てください。

し出てください。

③令和4年3月31日までに生まれた新生児については、児童手当の申請認定後、随時お知らせを送付しますのでご確認ください。

※公務員の方は出生届の際に給付金の申請が必要です。

●お願い

本給付金は私たちの国の子どもたちを力強く支援し、その未来を拓く観点から給付を行います。この趣旨は、離婚などの場合であっても変わるものではありませんので、基準日前後で養育者が異なる場合には、子どもたちにとって望ましい用途についてよく話し合っていたり、子どもたちのためにご活用いただけるよう受給者の皆さまにご協力をお願いいたします。

●申請期限

・対象児童②のみ養育している方、公務員の方／2月28日（月）必着  
・新生児の保護者の方／4月15日（金）必着

※申請期限を過ぎると給付金の受け取りができませんのでご注意ください。

●内閣府給付金コールセンター

☎ 0120・526・145

※9時～20時まで



ご存じですか？

# 高額医療・高額介護合算制度

## ● 高額医療・高額介護合算制度とは

この制度は、医療保険（国民健康保険・後期高齢者医療制度・職場の健康保険など）と介護保険の両方のサービスを利用する世帯の自己負担が、高額になる場合の負担を軽減する制度です。

医療保険と介護保険のそれぞれの月額の上限額を適用した後に、年間（毎年8月～翌年7月）の自己負担額を合算して、年額の「自己負担限度額」（下表）を超えた場合は、申請によって超えた額が支給されます。ただし、食費や居住費、差額ベッド代については合算の対象になりません。

## ● 支給の対象および申請・支給の対象

医療保険と介護保険の両制度とも自己負担額がある世帯。医療保険ごとに一つの世帯とみなします。住民票で同じ世帯になっていても、加入する医療保険が異なると別世帯として計算されるのでご注意ください。

## ● 申請窓口

7月末日現在に加入する各医療保険の窓口まで申請してください。添付書類として「自己負担額証明書」などが必要な場合があります。申請時に各医療保険窓口にご確認ください。

## ● 勧奨通知

国民健康保険・後期高齢者医療制度に加入の方で、計算期間内（令和2年（2020年）8月1日～令和3年（2021年）7月31日）に保険者の変更などがなかった方については、支給対象者の方に申請書などを送付しています。申請書が届いた方は、各庁舎の医療保険窓口へ申請してください。

なお、計算期間内に死亡された方や市町村を超えて転居した方、他の医療保険から国民健康保険に加入し

た方などには、勧奨通知が送付されていない場合があります。支給条件に該当すると思われる方は、医療保険の窓口へ申請してください。

● 問い合わせ先  
・ 医療保険に関する問い合わせ  
／ 住民課（吉備庁舎）  
・ 介護保険に関する問い合わせ  
／ 長寿支援課（金屋庁舎）

## 年齢や世帯の所得に応じて自己負担限度額が決まります

### 【70歳未満の方】国民健康保険または職場の健康保険加入者

（年額／令和2年（2020年）8月～令和3年（2021年）7月）

所得区分	所得要件	自己負担限度額（年間）
ア	年間所得 901万円超	212万円
イ	年間所得 600万円超 901万円以下	141万円
ウ	年間所得 210万円超 600万円以下	67万円
エ	年間所得 210万円以下	60万円
オ	住民税非課税世帯	34万円

※年間所得とは…総所得金額から基礎控除額を差し引いた額

### 【70歳以上75歳未満の方】国民健康保険または職場の健康保険加入者

### 【75歳以上の方など】後期高齢者医療制度加入者

（年額／令和2年（2020年）8月～令和3年（2021年）7月）

所得区分	所得要件	自己負担限度額（年間）
現役並み所得者Ⅲ	課税所得 690万円以上	212万円
現役並み所得者Ⅱ	課税所得 380万円以上 690万円未満	141万円
現役並み所得者Ⅰ	課税所得 145万円以上 380万円未満	67万円
一般	「低所得者Ⅰ・Ⅱ」「現役並み所得者」のいずれにも当てはまらない方	56万円
低所得Ⅱ	住民税非課税世帯（低所得Ⅰ以外の方）	31万円
低所得Ⅰ	住民税非課税世帯（世帯全員の所得が0円となる方）	19万円

# 冬に起こりやすい「ヒートショック」

**問** 健康推進課（金屋庁舎）  
清水行政局住民福祉室

2月に入り、まだまだ寒い日が続く中で、普段の生活で注意してほしい現象です。ヒートショックは毎年多くの人の起こっています。

## ヒートショックとは

大きな気温の変化によって血圧が急激に上下し、脳内出血や大動脈解離、心筋梗塞や脳梗塞といった心臓や血管の疾患が突然起こることを「ヒートショック」と呼びます。



冬場における浴槽でのヒートショックが代表的で、入浴中のヒートショックによる意識障害が原因で浴槽に倒れ、沈み込んで溺死するなどの結果を引き起こすこともありま

## 起こりやすい人・場所

### ● 起こりやすい人

- ・ 高齢者
- ・ 高血圧、糖尿病、動脈硬化がある人

- ・ 肥満（BMI・25以上）の人
- ・ 不整脈や睡眠時無呼吸症候群の人
- ・ 30分以上の長風呂や熱いお風呂が好きな人
- ・ 浴室に暖房器具などがなく、寒い環境で入浴する人

### ● 起こりやすい場所

- ・ 浴室、洗面所、トイレなど冬に冷え込む場所

## 予防のポイント

血圧が乱高下しないようにすることが大切です。そのためには、普段から温度差をなるべくなくし、体への負担を少なくするように環境を整えましょう。

### ● 浴室

- ・ 脱衣所と浴室を暖める
- ・ 入浴前と入浴後に水分補給する
- ・ お風呂の温度を低め（38℃～40℃）に設定し、ゆっくり温まる
- ・ 長時間湯に浸からない（10分程度）
- ・ ゆっくりと浴槽から出る

- ・ 食事前に入浴する
- ・ 入浴前にお酒を飲まない
- ・ 入浴時に声かけをする

### ● トイレ

- ・ 暖房器具を設置する
- ・ 排便コントロールをする（いきみすぎない）
- ・ 寝室はトイレの近くに作る

ヒートショックは生活環境を改善することで未然に防ぐことができます。一人一人が、安心・安心を心掛けた生活を送りましょう。

## 乳幼児を子育て中の皆さまへ 子育て支援センターは 皆さまの子育てを応援します！

子育て支援センターでは、一時預かり保育を行っています。詳しくは町ホームページをご覧ください。

子育て支援センター  
☎ 090-7966-1697  
52-5474（ファクス兼用）

	開設日時など	
あそびのひろば	金曜日（2月4日・18日・25日） ※予約制。詳細は予定表でご確認ください。	10:00～11:00 14:00～15:00
にこにこひろば （1歳半～）	2月はお休み。	
防災講座 ～もしもに備えていますか？～	2月22日（火）13:30～14:30（予約制） ●場所／子育て支援センター ●定員／10組程度 ※参加費無料	
ベビーマッサージ & ママ・ヨガ	2月28日（月）13:30～14:30（予約制） ●場所／子育て支援センター ●定員／10組程度 ●講師／喜多典子先生 ※参加費無料	

※実施状況や毎月の予定表などは町ホームページでもお知らせしています。



## おとな

## 集団健診

健康推進課（金屋庁舎）  
清水行政局住民福祉室

2月20日（日）

8:00～9:00 金屋文化保健センター  
特定・胃・大腸・胸部・乳房・子宮

※集団健診は事前に申し込みが必要です。

健康推進課（金屋庁舎）または清水行政局住民福祉室でお申し込みください。

※2月20日（日）はwebから申し込みができます。

申し込み用  
QRコード

## 運動教室

健康推進課（金屋庁舎）

2月3日（木）、3月3日（木）

■場所／きび保健福祉センター

実施時間  
19:30～  
20:30

## 健康相談

健康推進課（金屋庁舎）

2月2日（水）、3月2日（水）

■場所／金屋文化保健センター

実施時間  
9:00～  
11:00

## 健康づくり講座

健康推進課（金屋庁舎）

3月3日（木）13:30～ きび保健福祉センター

■内容／医師の講話・個別相談

## こども

## 子どもの健康相談

健康推進課（金屋庁舎）  
清水行政局住民福祉室

2月3日（木）金屋文化保健センター

2月7日（月）清水保健センター

2月10日（木）金屋文化保健センター

2月17日（木）金屋文化保健センター

3月3日（木）金屋文化保健センター

3月7日（月）清水保健センター

※清水保健センターでは、10:30頃から  
保育士による育児サロンも併せて行います。実施時間  
9:00～  
11:00

## 乳幼児健診

健康推進課（金屋庁舎）

4カ月児健診 [令和3年（2021年）10月生まれ]

2月22日（火）13:00～13:15

10カ月児健診 [令和3年（2021年）3月生まれ]

2月1日（火）12:30～12:45

1歳6カ月児健診 [令和2年（2020年）6月生まれ]

2月16日（水）12:45～13:00

2歳児健診 [令和元年（2019年）11月生まれ]

3月2日（水）12:45～13:00

3歳6カ月児健診 [平成30年（2018年）7月生まれ]

2月9日（水）12:45～13:00

■場所／金屋文化保健センター

## あなたの健康を支える「国民健康保険」

医療費状況（令和3年（2021年）12月）

加入者数	7,460人
支払額	3億2,078万円
1人当たりの医療費	4万2,999円 (前年同月4万547円)
令和2年度（2020年度） 1人当たりの医療費	3万7,372円/月 44万8,464円/年

医療費が増えると、自己負担額や国保税の増加につながります。私たちのちょっとした心がけで、その増加を止めることができます。

## &lt;私たちにできること&gt;

1. お医者さんのかかり方を見直しましょう  
(重複・頻回受診などは、なるべく避けましょう)
2. 休日・時間外受診はできるだけ避けましょう
3. 薬は上手に飲みましょう  
(ジェネリック医薬品について検討してみましょう)
4. 健康診断を受けましょう

高齢者の暮らしを応援!

# 地域包括支援センターだより

岡金屋庁舎 ☎ 32-5102 (直通)  
清水行政局 ☎ 25-1269 (直通)

有田川町地域包括支援センターでは、介護予防などの相談に応じています。

## おたっしやさ〜ん! 〜これからも現役!いつまでも現役!〜

竹内 功 さん (96歳)

竹内功さんは、午前中はテーブルの椅子に姿勢よく座り、新聞をきっちり隅から隅まで読むことを日課にしています。細かい文字も大丈夫。「これはこれは…」と、想像しながらいろんな記事を読むのが楽しみだそうです。また取材する際には、戦時中の体験や生まれ育った土地のことを教えてくれました。

「新聞を読むことが日課。いつも笑顔の竹内さん」



### 功さんの健康の秘訣!

- ・食事はバランスよくたくさん食べる。
- ・笑顔を心掛ける。
- ・たまに近くを散歩する。(1,400歩くらい歩く)



## ロバつうしん

### — 認知症キャラバン・メイト連絡会活動報告 —

12月15日(水)に有田中央高等学校清水分校の3年生の生徒が「認知症サポーター養成講座」を受講してくれました。

生徒からは「失敗しても責めずに、大丈夫だよと言えるように心掛けたい」との感想が出ました。

また、12月23日(木)に広川町いなむらの杜で「キャラバン・メイト県内交流研修会」が開催されました。研修会では、和歌山市認知症キャラバン・メイト連絡会会長による模擬サポーター養成講座が行われ、分かりやすく伝えるための工夫など、大変参考になりました。



認知症サポーター養成講座の様子



キャラバン・メイト県内交流研修会



# 消防だより

令和3年(2021年)  
12月末現在の出動件数

有田川町消防本部 ☎52・5950  
吉備金屋消防署 ☎52・5950  
清水消防署 ☎25・1243

火災 : 22件  
救急 : 1236件  
救助 : 11件

病院紹介(和歌山県救急医療情報センター) ☎073・426・1199

## AEDが命を救う

AEDは「自動体外式除細動器」といいます。電極のついたパッドを体に貼ることで、心臓の状態を自動的に判断します。心臓が細かく震え、血液を全身に送ることができない状態であるとAEDが認識すれば、心臓に電気ショックを与え、正常な動きに戻す可能性を高めます。

心臓が突然停止する原因の多くは「心室細動」と呼ばれる心臓の痙攣(けいれん)です。心室細動が起こると、心臓がぶるぶると震え、全身に血液を送ることができなくなります。脳や臓器などに血液が届かない時間が長くなるほど救命が難しくなり、一命をとりとめたとしても、後遺症のリスクが高くなります。心室細動が起こった場合、少しでも早く電気ショックを与えることが重要です。

AEDは、電源を入れれば自動

音声で使用方法を指示してくれるので、誰でも使用することができます。救命活動を行うことができます。

AEDは有田川町内の公共施設や事業所に設置されています。町ホームページに設置場所を掲載しているので、確認しておきましょう。

## わかやま医療情報ネット

県内の全医療機関を対象とした調査を行い、回答のあった病院・診療所・歯科診療所に関する情報をインターネットで提供するシステムです。皆さまがお持ちのスマートフォンやパソコン、タブレット端末で「わかやま医療情報ネット」と検索すると閲覧ができます。また電話でも病院案内をしています。

●和歌山県救急医療情報センター  
(診察可能な病院が分からないとき)  
☎073・426・1199

●和歌山県子ども救急相談ダイヤル  
☎8000 (プッシュ回線・携帯電話)  
☎073・431・8000 (ダイヤル回線・IP電話)  
※平日19時から翌朝9時まで、土日・祝日9時から翌朝9時まで

## 防火ポスターコンクール

火災予防啓発の一環として、全国統一防火標語の募集に合わせて防火ポスターコンクールを行いました。子ども達が火災予防についての意見や考えを自由な発想でイメージし絵画として表現することで、正しい火の取り扱いを考えながら、火遊びや火災の防止に努めるとともに防火に関する意識を高めることを目的としています。

管内の小学校から作品を応募いただき、次の作品が最優秀賞・優秀賞・特別賞を受賞しました。火災予防の啓発に活用させていただきます。

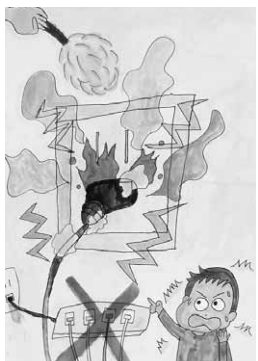

### 最優秀賞

藤並小学校6年 湯田 琉雅さん (Ⅱ上段)

### 優秀賞

小川小学校6年 滝谷 真優実さん (Ⅱ下段右)

藤並小学校4年 山本 陽斗さん (Ⅱ下段中央)

### 特別賞

石垣小学校3年 二澤 奏帆さん (Ⅱ下段左)

## マラソン大会・学習発表会

## 田殿小学校 マラソン大会

12月6日（月）、いい天気にも恵まれ、マラソン大会を行いました。11時に低学年（1～3年生）の部が元気いっぱいにスタートしました。高学年（4～6年生）の部は11時20分にスタートし、自分のペースでそれぞれの目標に向かって走りました。

育友会役員の方々が、それぞれのポイントに立ってくれ、保護者の応援もあって、児童は精一杯頑張ることができました。



## 安諦小学校 学習発表会

11月23日（火）に、学習発表会を行いました。地域で学んだ生活や暮らし、歴史や文化を発表したり、きれいな音色の演奏を披露したりしました。

参加いただいた地域の皆さまから拍手やお言葉をいただき、児童たちは交流を深めることができました。





# 図書館だより

全館臨時休館日／2月10日（木）

※休館時の図書の返却には、ブックポスト（ALEC・金屋図書館・しみず図書室に設置）をご利用ください。

## 【図書施設連絡先・開館日時】

- 地域交流センター（ALEC） ☎ 52-4730  
火～金：10:00～19:00 土・日・祝：10:00～17:00  
月曜休館（月曜日が祝日の場合、翌日休館）
- ちいさな駅美術館（ポッポ絵本館内） ☎ 52-4730  
火～日：10:00～16:00 月曜休館（月曜日が祝日の場合、翌日休館）
- 金屋図書館 ☎ 32-5789  
火～日：10:00～17:00 月曜・祝日休館
- しみず図書室 ☎ 25-1788  
火～土：9:00～17:00 日・月・祝日休館

## 開催中の原画展

### 有田川町 絵本コンクール 2021 原画展

期間／1月4日（火）～2月27日（日）  
場所／ちいさな駅美術館（ポッポ絵本館内）

## イベント

### 絵本作家金澤麻由子の世界 映像と音楽で楽しむ 絵本の読み聞かせとコンサート

日時／3月5日（土）14:00～（13:30 開場）  
場所／ALEC  
定員／50名 ※無料 ※整理券要  
申込／2月5日（土）10:00～  
※定員になり次第受け付け終了  
申込場所／ALEC・ちいさな駅美術館・  
金屋図書館・しみず図書室



## 今月のイベント

### おひざでだっこのおはなし会 ※要申込

日時／2月8日（火）10:15～11:15  
場所／金屋図書館  
対象／4カ月～2歳児 定員／10組

### おはなし会

- ①日程／2月6日（日）・13日（日）  
20日（日）・27日（日）  
時間／14:00～14:30  
場所／ポッポ絵本館
- ②日程／2月12日（土）  
時間／10:30～11:00  
場所／金屋図書館
- ③日程／2月26日（土）  
時間／10:30～11:00  
場所／しみず図書室

## 新着図書案内

### ■一般書

- 遺言歌 …… なかにし礼／著
- 偽装同盟 …… 佐々木譲／著
- 真夜中のマリオネット …… 知念実希人／著
- 真田の兵ども …… 佐々木功／著
- ミス・パーフェクトが行く！ …… 横関大／著
- マンモスの抜け殻 …… 相場英雄／著
- 女性失格 …… 小手鞠るい／著
- アスベストス …… 佐伯一麦／著

### ■児童書

- おばあさんとトラ …… ヤン・ユッテ／作  
よみがえれ、マンモス！ 近畿大学マンモス復活プロジェクト  
…… 令丈ヒロ子／文 深川直美／絵  
こんななかお、できる？  
…… ウィリアム・コール／作 トミー・ウンゲラー／絵

## 今月の移動図書館

2月2日（水）	小川小学校	12:50～13:15
2月4日（金）	八幡小学校	13:00～13:45
2月9日（水）	安諦小学校	12:40～13:00
	しみず園	15:30～16:00
2月16日（水）	小川小学校	12:50～13:15
2月18日（金）	石垣小学校	12:30～13:00

# 環境衛生課からの お知らせ

環境衛生課（吉備庁舎）  
清水行政局 建設環境室

「ごみ分別すれば資源」

## 尾岩坂ごみ処分場

尾岩坂ごみ処分場（川口441番地）では、家庭から発生した土砂やがれき類などを処分することができません。

### 搬入できるもの

町内の家庭から発生した次のもののうち、町民自らが解体し処理したものに限りまます。

- ・土砂
- ・ガラス、陶器類
- ・がれき類（瓦・れんが・タイル・コンクリート殻（鉄筋の入っていないもの）・非飛散性カラーベストなど）

※アスファルト、石こうボードは搬入禁止です。

※解体や撤去、処理などを業者に依頼して発生したものは、産業廃棄物とみなされ搬入できません。

●**処分場の取扱日と時間**／毎週木曜日 8時30分～17時

車両	料金
軽トラック	520円
0.75トン積車両	1,570円
1トン積車両	2,100円
1.5トン積車両	3,150円
2トン積車両	4,200円
4トン積車両	8,400円

（車両1台につき）

### ●処理手数料

・搬入者は、搬入時に運転免許証を管理者に提示してください。

・許可書は、搬入物発生地の現場確認後にお渡しします。

・許可書は、搬入物発生地の現場確認後にお渡しします。

・可願出書の提出が必要です。

・尾岩坂ごみ処理場へ搬入を希望される方は、事前に環境衛生課で許可願出書の提出が必要です。

### ●許可申請方法

・搬入の上限量は4トン（同一現場からの搬入量の累計）です。

・搬入の4親等以内の方です。

・許可を受けた本人か、許可を受けた本人の4親等以内の方です。

・許可を受けた本人か、許可を受けた本人の4親等以内の方です。

### ●処分場への搬入条件

・処理場へ搬入できる方は、許可を受けた本人か、許可を受けた本人の4親等以内の方です。

## 乾電池回収ボックスに 異物を入れないで

使用済みの乾電池は各地区内のごみステーションなどに設置している乾電池回収ボックスで回収しています。しかし、その回収ボックスに乾電池以外のもの（充電式電池・ボタン電池・電球・ライター・空き缶など）がたくさん混入されています。乾電池回収ボックスには乾電池以外のものを入れないでください。

また、乾電池を袋に入れたまま乾電池回収ボックスに入れないよう、お願いします。

乾電池ボックスが満杯になったら、環境衛生課へご連絡ください。



乾電池回収ボックスから取り出された混入物

## ピンポイント☆分別コーナー

じゅうたんは「燃えるごみ」で出せるよ。指定袋に入らない場合は…

- ①切断し、分けて指定袋に入れる
- ②直接環境センターに持ち込む（有料、指定袋不要）
- ③粗大ごみ特別収集の日に出す（無料、指定袋不要）

いずれかの方法で出してね！



## 家庭から出る

### 燃えるごみの収集量

令和3年（2021年）11月／約294トン  
前月から約4トンの増加

有田川町の家から出る燃えるごみや燃えないごみは環境センターで処理されており、その運営費の一部を分担金として支払っています。分担金はごみ搬入量と人口に基づいて計算されます。

生ごみの水切りやコンポスト容器の利用など、ごみ減量によって環境にも町財政にもエコな暮らしを目指しましょう。



## 人権特設相談所

日常生活や身の回りの人権問題について、人権擁護委員が相談を受けます。相談は無料で、秘密は厳守します。

●日時／2月17日(木) 13:00~16:00

●場所／清水会館 青年集会室

## 電話による人権相談窓口

みんなの人権 110 番 (さまざまな人権問題)

☎ 0570-003-110

女性の人権ホットライン(家庭内暴力など女性の人権問題)

☎ 0570-070-810

こどもの人権 110 番(いじめ・虐待など子どもの人権問題)

☎ 0120-007-110

考えてみませんか、私の人権、あなたの人権。

# 人権だより

有田川町教育委員会 社会教育課

電話 22-4513

ファクス 32-4827

## ハンセン病から学んで

私たちの周りには、ジェンダーによる差別をはじめ、高齢者、障害のある人、ハンセン病回復者、外国人に対する差別など、さまざまな問題があります。さらに、インターネット上の人権侵害も大きな問題となっています。

子どもの頃に読んだ少女漫画に「らい病」のことを描画した1ページがあり、それが長い年月を経ても頭の片隅から離れずいました。

そんな折に、ハンセン病「らい菌」に感染することによって皮膚や末梢神経障害を引き起こす病気に、ついて学ぶ機会がありました。

ハンセン病は早期に発見し、適切な治療を行えば後遺症を残すことなく治る病気であるにもかかわらず、「無らい具運動」という名のもとに患者を療養所に送り込む強制隔離施策が行われました。保健所の職員が患者の自宅を徹底的に消毒し、患者は人里離れた場所に送られていくという光景が、人々の心の中にハンセン病は恐ろしいというイメージを植

え付け、それが偏見や差別を助長していったのです。

「ハンセン病の向こう側」

令和3年8月発行 厚生労働省より

ハンセン病になった人たちは、「親や兄弟と一緒に暮らすことができないう」「自由にふるさとに帰ることができない」「実名を名乗ることができない」「一生療養所から出ることができない」「結婚しても子どもを持つことができない」「死んでも故郷の墓に埋葬してもらえない」など、さまざまな権利が奪われ、家族や愛する人たちを失っていった過去がありました。

さらに「らい予防法」による国の誤った隔離政策が廃止され、20年以上経った現在でも、ハンセン病に対する偏見や差別が残っていると、多くの入所者や社会復帰者の方々が感じていたことを知りました。

この偏見や差別を解決していくためには、正しい知識と理解だけでなく、偏見差別を見抜く目と、差別を見て見ぬふりをしない強い気持ちと勇気を持つことが大切です。私たち一人一人が自らの意識を見つめ直さなければ解決しない問題だと言えるのではないのでしょうか。

人権とは「人間が人間らしく生きる権利で、生まれながらに持っている権利」です。「だれにとつても大切なものであり、日常の思いやりの心によって守られるもの」です。

人権機関有田川理事 小向千鶴

## まちの相談パートナー

### 人権擁護委員

人権擁護委員は法務大臣の委嘱を受け、住民の人権を守るための相談業務や啓発活動を行っています。お気軽に相談ください。

### ●私のまちの人権擁護委員

上田敦子(角)

柏木敦子(庄)

新谷信子(粟生)

高垣かすみ(吉原)

田中伸幸(庄)

田又和彦(吉原)

畑中泰武(小川)

林ちさと(清水)

山戸敏裕(板尾)

和田啓次郎(天満)

(1月1日現在 50音順 敬称略)

# お知らせ

## まちのデータ

(令和3年(2021年)12月末日現在)

人口 2万5,909人  
 男 1万2,278人  
 女 1万3,631人  
 1万670世帯

交通事故発生件数  
 (12月中、物損含む)  
 有田川町 51件  
 死者0人 負傷0人  
 湯浅警察署調べ

お問い合わせ  
 電話番号



吉備庁舎  
 金屋庁舎 } 52-2111  
 清水行政局

城粟五安水 23-0001  
 下 A L E C (アレック) 22-0351  
 山生郷 22-0254  
 出連 26-0001  
 出連 26-5356  
 出張出張 53-1031  
 出張出張 52-4730

環境 52-5384  
 プラス 52-7855  
 休日急患 52-4882  
 有田 52-3055  
 子育て支援センター 52-5474  
 有田川町少年センター { 090-7966-1697  
 52-8744

### 相談

#### 2月の行政相談

●2月9日(水)

・二川高齢者福祉センター 13時～16時

●2月16日(水)

・五郷地区生活改善センター 14時～16時30分

問 総務課(吉備庁舎)

#### 移動県民相談

●日時/2月22日(火) 13時～16時

●場所/有田振興局(湯浅町湯浅2355・1)

●内容/弁護士と県民相談員による法律相談・行政相談・その他一般相談

●定員/9人(先着順)

●予約受け付け

・受付期間/2月8日(火)～

・受付場所・方法/有田振興局総務県民課(☎64・1257)へ電話予約

問 和歌山県県民生活課県民相談室

☎073・441・2356

### 税金

#### 所得税申告相談会場

税務課(吉備庁舎)・清水行政局住民福祉室では、申告相談を3月15日(火)まで受け付けています。新型コロナウイルス感染症対策のため、受付時間を16時まで短縮しています。また、次の表のとおり出張や休日の相談会場も設けていますのでご利用ください。

来庁により申告相談をされる方は、感染拡大防止対策として、マスクの着用とペンや電卓などの必要な筆記用具の持参にご協力ください。

申告会場

日時	場所
2月22日(火)9時～16時	金屋庁舎2階 大会議室
2月23日(水・祝)9時～16時	
3月3日(木)13時～16時	城山出張所
3月6日(日)9時～16時	吉備庁舎1階 税務課
3月12日(土)9時～12時	
3月13日(日)9時～12時	

収支内訳書・医療費控除の明細書の代行作成はできません。あらかじめご自身で作成した上で、申告会場へお越しください。

また、多数の方が集まる場所を避ける観点から、郵送による申告書の提出をご検討ください。

※税務課・清水行政局住民福祉室では、「土地・建物・株式などを売却された所得」「贈与税」「相続税」「山林所得」に関する相談はお受けしていません。これらに関する相談が必要な場合は、湯浅税務署にお問い合わせください。

問 税務課(吉備庁舎)

#### 確定申告期限のお知らせ

●所得税および復興特別所得税の申告・納期限/3月15日(火)

●個人事業者の消費税と地方消費税の申告・納期限/3月31日(木)

●贈与税の申告・納期限/3月15日(火)

※確定申告はスマートフォンのご利用が便利です。

問 湯浅税務署 ☎63・5351



## 便利な納付方法をご利用ください

国税の納付は、口座振替による納付・ダイレクト納付・インターネットバンキングなど、金融機関や税務署などの窓口に行く必要がない、非対面の「キャッシュレス納付」のご利用をお願いします。

問 湯浅税務署 ☎63・5351

## 振替納税のご案内

納税には「振替納税」が便利で確実です。ぜひご利用ください。

●申告所得税および復興特別所得税の振替日／4月21日（木）

●消費税および地方消費税（個人事業者）の振替日／4月26日（火）

問 湯浅税務署 ☎63・5351

## 年金

### 口座振替・クレジットカード納付のご案内

国民年金保険料を納付書で納めていただいている皆さまは、口座振替やクレジットカード納付をご利用いただくと、金融機関などへ保険料を納めに行く手間と時間が省け、納め忘れの心配がなくなります。

## ●納付の方法

- ① 2年前納（4月～翌々年3月分）
- ② 1年前納（4月～翌年3月分）
- ③ 6カ月前納（4月～9月分、10月～翌年3月分）
- ④ 当月末振替（早割）（口座振替のみ）
- ⑤ 翌月末振替（割引なし）

保険料は、前払い（前納）をする  
と割引が適用されお得です。早割は、  
月50円（年間600円）割引。2年・  
1年・6カ月前納は、その期間に応  
じた割引があります（口座振替とク  
レジットカード納付では、割引額が  
異なります）。

申し込みは、和歌山西年金事務所、  
住民課（吉備庁舎）・やすらぎ福祉  
課（金屋庁舎）・清水行政局住民福  
祉室、口座振替を行う口座のある金  
融機関の窓口へ申込用紙を提出して  
ください。

なお、2年・1年・6カ月前納を  
希望する場合は、令和4（2022  
年）年2月末（年金機構へ必着）ま  
でに提出が必要です。ご注意ください。

申し込み、割引に関する詳細は、  
ねんきん加入者ダイヤル（0570  
・003・004）へ。

## 問 住民課（吉備庁舎）

## ◆◆◆ 催し

### ありだのへそ寄席・笑っ亭

桂枝曾丸さんと、林家笑丸さんによる寄席を開催します。2人が落語を2席ずつ演じます。

●日時／2月19日（土） 14時～16時（13時30分開場）

●場所／金屋文化保健センター2階 文化ホール

●チケット料金／前売り券 1500円、当日券 1800円

●前売り券販売／地域交流センター（ALEC）・社会教育課（金屋庁舎）で販売中。

※電話予約可。社会教育課まで。

ありだのへそ寄席  
**笑っ亭**  
あて  
桂枝曾丸  
林家笑丸  
2022年  
2月19日（土）  
開演 13:30 開場 14:00  
会場 金屋文化保健センター  
2階 文化ホール（和歌山県金屋町）  
前売り券 1,500円 当日券 1,800円  
チケット  
取り扱い場所  
※電話予約ができます  
※会場内飲食はできません  
※会場内喫煙はできません  
※会場内飲酒はできません  
ありだのへそ寄席・笑っ亭実行委員会  
事務局 社会教育課 事務局 ☎63-5351-4311

## 問 社会教育課（金屋庁舎）

### 第31回

## 手話にチャレンジ！「山本」

名前の伝え方を紹介します。自分の名前を手話で表現できるように頑張りましょう！

①「山」  
胸の高さで  
右手の平を下に向け  
山の形を描くように  
左から右へ移動させる。

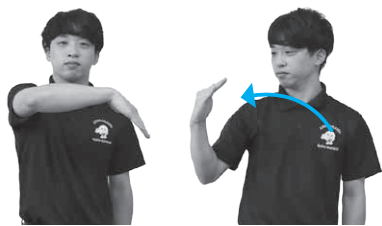

②「本」  
体の前で  
両手の平を合わせ  
本を開くように  
合わせた手を左右に開く。



※手話は、使う人やコミュニケーションをとる相手などによって異なるため、ここで紹介している手話と違う表現を使うことがあります。

## ◆◆ 国保

国民健康保険にご加入の皆さまなど  
**「交通事故で役場へ届け出？」**  
 ～義務です 届け出 第三者行為～

国民健康保険にご加入の皆さまや福祉医療をご利用の皆さまは、交通事故など第三者の行為によってけがをした場合、役場への届け出が必要になります。

## ● 第三者行為とは

第三者（自分以外の人）の行為が原因で治療を受けることになった場合を指します。

(例) 交通事故（自転車事故を含む）  
 でけがをしたとき・暴力行為などで他者にけがをさせられたとき  
 ーなど

## ● なぜ届け出が必要なの？

第三者行為によりけがをしたときの治療費は本来、相手方が過失割合に応じて負担すべきものです。しかし、すぐに治療費を払ってもらえない場合などに被害者救済の観点から、届け出をいただくことで健康保険が立て替えられるようになっていきます。またこの届け出により、健康保険から相手方(または損害保険会社など)に対し、健康保険が立て替えた治療費を請求することが可能になります。

医療費の適正化にもつながりますのでご協力ください。

## ● 届け出に必要なもの

- ・被保険者証
- ・印鑑（認め印）
- ・来庁者の本人確認書類（免許証など）
- ・交通事故証明書（交通事故の場合のみ）

※届け出後、傷病届済証明書を発行します。

※自損事故などは第三者行為ではありませんが、そのことを確認する届け出が必要な場合があります。

## ● 注意事項

既に加害者から治療費を受け取っている（示談が成立している）場合や、仕事中や通勤中のけが（労働災害保険の対象）、また自身の飲酒運転や無免許運転などによる法令違反の事故では、保険証が使えない場合があります。

## 【福祉医療を受給されてる方へ】

## ● 福祉医療とは／乳幼児医療・子ども医療・重度心身障害児(者)医療

ひとり親家庭医療・老人医療です。福祉医療受給者証をお持ちの方は、健康保険とは別に役場への届け出が必要になります。  
 ※国民健康保険の方は一緒に届け出が可能です。  
 ※詳しくはお問い合わせください。

## 問 住民課（吉備庁舎）

## ◆◆ 案内

**みどりの募金へのご協力  
 ありがとうございます**

町内各ご家庭や職場から寄せられました「みどりの募金」の合計額は88万528円です。

皆さまからお預かりしました募金は、(公財) 和歌山県緑化推進会へ送金し、地域や学校などの緑化活動などに生かされます。

## 問 林務課（金屋庁舎）

## ● ご存じですか

## 法定相続情報証明制度

「法定相続情報証明制度」は相続手続の簡素化を目的とした制度で、戸籍謄本などの書類を添付した申し出に対し、法務局の登記官が法定相続人が誰であるのかを確認し、証明書を無料で交付するものです。相続登記の他、金融機関での預貯金の払い戻しなど、相続手続全般で利用することができます。

詳しい内容についてはお問い合わせください。詳しくは、法務局ホームページをご覧ください。

## 問 和歌山地方法務局登記部門

☎ 073・4222・5131(代表)



## ご存じですか 自筆証書遺言書保管制度

高齢の父が亡くなり、遺された子ども2人（兄妹）が遺産の分割で言い争いになりました。東京で暮らす妹は「実家の土地や建物、田畑は兄さんに譲るから、預貯金全部を私がいただくわ」と主張しますが、実家に暮らす兄は「田畑の管理は大変で、相続するだけで大赤字なのに、預貯金も私が相続しないと割に合わない」と一歩も譲りません。「そんなの私には何も遺らないから、全部売り払ってお金にして分ければいい」と妹が言い返しても、兄は「先祖代々受け継がれてきた土地だから手放せない」とお互いの主張は平行線のまま。

こんなときに亡くなった父の遺言書があれば、大切な子どもたちは言い争いにならなかつたかもしれません。

遺言書は、次世代に遺す故人の意思であり、遺された親族間の紛争を未然に防ぐために有用です。自分で作成した遺言書を法務局へ預けることで、より安全なものになります。

あなたの大切な遺言書を法務局が守ります。自筆証書遺言書保管制度をぜひご利用ください。

問 和歌山地方法務局供託課  
☎073・422・5131(代表)

## 地籍調査の成果の閲覧実施

令和2年度（2020年度）に地籍調査（現地調査）を実施した次の地区について、成果の閲覧を実施します。

該当する土地の所有者など、関係者の皆さまは必ず期間内にお越しください。この期間内のみ、誤り等の申出をすることができます。

### ●期間・場所

・2月2日（水）～2月21日（月）  
9時～17時／金屋庁舎2階 地籍調査課

※期間中の土日祝日を含む。

### ●地区

・大字北野川の一部  
・大字上湯川の一部

問 地籍調査課（金屋庁舎）

## 募集

### 放送大学 入学生募集

放送大学では10月入学生を募集しています。心理学・福祉・経済・歴史・文学・情報など、約300の幅広い授業科目があり、1科目から学ぶことができます。資料の請求など、お気軽にお問い合わせください。

### ●出願期間

・第1回／11月26日（金）～2月28日（月）  
・第2回／3月1日（火）～3月15日（火）

問 放送大学和歌山学習センター

☎073・431・0360

## 防衛省・自衛隊からのお知らせ 各種目 自衛官の募集

### ●自衛官候補生

・資格／18歳以上33歳未満の者  
・受付期間／2月3日（木）まで  
・試験日／2月13日（日）

・試験会場／和歌山地方協力本部庁舎（和歌山市）

※募集人数に達した場合は試験を実施しません。

※受験資格などの詳細については、お問い合わせください。

問 防衛省自衛隊和歌山地方協力本部

有田募集案内所（有田市宮崎町

106・2）☎82・6631

E-mail wakayama.pco-arita@

rc.tgsdf.mod.go.jp

## 統計調査員を募集

各種統計調査（経済センサス・国勢調査など）で統計調査員として活動していただける方を募集しています。統計調査員の仕事を希望する方に、あらかじめ登録調査員として登録していただき、統計調査実施の際に調査への従事について依頼いたします。

なお、ご登録いただいてもすぐに依頼ができない場合がありますのでご了承ください。また、ご都合が合わなくなった場合などは辞退していただいても構いません。

## 業務内容

統計調査において、調査票の配布・回収・点検などを行います。任命期間は約2カ月で、活動日や活動時間を自分で計画できるため、自分のペースで働くことができます。

●報酬／調査の種類により、調査活動にかかる日数などを考慮して定めます。概ね3〜4万円程度です。

●登録資格／次の要件をすべて満たす方

- ① 20歳以上の方
- ② 調査活動に従事でき、説明会に参加可能な方
- ③ 町内に居住し、調査活動が可能な方
- ④ 警察・税務事務に従事していない方

●登録方法／総務課までご連絡ください

●募集期間／通年

問 総務課（吉備庁舎）

## 町営住宅入居者募集

●申込受付期間／2月14日（月）～

2月25日（金）

※役場開庁日時に伴う。

●申込受付場所／清水行政局建設環境室、各出張所

## その他

- ・入居には所得制限など一定の規定があります。
- ・家賃は入居者の所得によって決定します。
- ・表に記載の月額家賃は令和3年度（2021年度）の家賃です。
- ・応募者が募集戸数を超えた場合は、条例の規定により入居者を決定します。

広報ありだがわがアプリで読める！



広報ありだがわと町議会広報かわら版をアプリ「マチイロ」でご覧いただけます。利用料は無料です。

## 問 清水行政局建設環境室

団地名	所在地	戸数	月額家賃	備考
二川	二川 204 番地 1	1 戸	1 万 5,600 円 ～ 3 万 800 円	平成 4 年（1992 年）建築、木造 2 階建て 3DK・浴室・トイレ、床面積 73.6㎡
二川	二川 801 番地 4	1 戸	1 万 5,700 円 ～ 3 万 900 円	平成 5 年（1993 年）建築、木造 2 階建て 3DK・浴室・トイレ、床面積 74.1㎡
清水	清水 816 番地 1	1 戸	1 万 6,800 円 ～ 3 万 3,000 円	平成 6 年（1994 年）建築、木造 2 階建て 4DK・浴室・トイレ、床面積 79.3㎡
小原	清水 676 番地 9	1 戸	1 万 5,700 円 ～ 3 万 900 円	平成 5 年（1993 年）建築、木造 2 階建て 3DK・浴室・トイレ、床面積 74.1㎡
小原	清水 676 番地 6	1 戸	1 万 3,000 円 ～ 2 万 5,500 円	昭和 62 年（1987 年）建築、木造 2 階建て 3DK・浴室・トイレ、床面積 66.1㎡
板尾	板尾 498 番地	2 戸	9,300 円 ～ 1 万 8,300 円	昭和 60 年（1985 年）建築、木造平屋建て 3DK・浴室・トイレ、床面積 54.4㎡
押手	押手 274 番地 1	1 戸	1 万 5,600 円 ～ 3 万 700 円	平成 7 年（1995 年）建築、木造 2 階建て 3DK・浴室・トイレ、床面積 74.8㎡



# 2月のありだがわ

各イベントなどの詳細は、  
☎ 52-2111 にご連絡いただくか、  
【 】内の担当までお問い合わせください。

月	火	水	木	金	土	日
<input type="checkbox"/> 消費生活相談 (毎週金曜日) (第1金曜日: 清水行政局、 それ以外:金 屋庁舎) 【商工観光課】	<b>1</b> <input type="checkbox"/> 10カ月児健診 (金屋文化保健センター) 【健康推進課】	<b>2</b> <input type="checkbox"/> 健康相談 (金屋文化保健センター) 【健康推進課】 <input type="checkbox"/> 手話講習会初心者クラス (金屋庁舎) 【やすらぎ福祉課】	<b>3</b> <input type="checkbox"/> 運動教室 (きび保健福祉センター) 【健康推進課】	<b>4</b> <input type="checkbox"/> 手話講習会 ステップアップ・ こどもクラス (金屋庁舎) 【やすらぎ福祉課】	<b>5</b>	<b>6</b> <input type="checkbox"/> おはなし会 (ポッポ絵本館) 【ALEC】
<b>7</b>	<b>8</b> <input type="checkbox"/> おひぎでだっこ のおはなし会 (金屋図書館) 【金屋図書館】	<b>9</b> <input type="checkbox"/> 3歳6カ月児健診 (金屋文化保健センター) 【健康推進課】 <input type="checkbox"/> 行政相談所 (二川高齢者福祉 センター) 【総務政策室】	<b>10</b>	<b>11</b> 建国記念の日	<b>12</b> <input type="checkbox"/> おはなし会 (金屋図書館) 【金屋図書館】	<b>13</b> <input type="checkbox"/> おはなし会 (ポッポ絵本館) 【ALEC】
<b>14</b>	<b>15</b> <input type="checkbox"/> 1歳6カ月児健診 (金屋文化保健センター) 【健康推進課】 <input type="checkbox"/> 手話講習会初心者クラス (金屋庁舎) 【やすらぎ福祉課】 <input type="checkbox"/> 行政相談所(五郷地区生活改善センター) 【総務政策室】	<b>16</b>	<b>17</b> <input type="checkbox"/> 人権特設相談所 (清水会館) 【社会教育課】	<b>18</b> <input type="checkbox"/> 手話講習会 ステップアップ・ こどもクラス (金屋庁舎) 【やすらぎ福祉課】	<b>19</b>	<b>20</b> <input type="checkbox"/> 集団健診 (金屋文化保健センター) 【健康推進課】 <input type="checkbox"/> おはなし会 (ポッポ絵本館) 【ALEC】
<b>21</b>	<b>22</b> <input type="checkbox"/> 4カ月児健診 (金屋文化保健センター) 【健康推進課】	<b>23</b> 天皇誕生日	<b>24</b> <input type="checkbox"/> 水道・下水道料 金口座振替日 【水道課・下水道課】	<b>25</b>	<b>26</b> <input type="checkbox"/> おはなし会 (しみず図書館) 【しみず図書館】	<b>27</b> <input type="checkbox"/> おはなし会 (ポッポ絵本館) 【ALEC】
<input type="checkbox"/> 第8期国民健康保険税納期限【税務課】 <input type="checkbox"/> 第8期後期高齢者医療保険料普通徴収納期限【住民課】 <input type="checkbox"/> 第8期介護保険料普通徴収納期限【長寿支援課】 <input type="checkbox"/> 水道・下水道料金納期限(納付書)【水道課・下水道課】						
<b>28</b>	<b>3/1</b> <input type="checkbox"/> 10カ月児健診 (金屋文化保健センター) 【健康推進課】	<b>2</b> <input type="checkbox"/> 2歳児健診 (金屋文化保健センター) 【健康推進課】 <input type="checkbox"/> 健康相談 (金屋文化保健センター) 【健康推進課】 <input type="checkbox"/> 手話講習会初心者クラス (金屋庁舎) 【やすらぎ福祉課】	<b>3</b> <input type="checkbox"/> 健康づくり講座 (きび保健福祉センター) 【健康推進課】 <input type="checkbox"/> 運動教室 (きび保健福祉センター) 【健康推進課】	<b>4</b> <input type="checkbox"/> 手話講習会 ステップアップ・ こどもクラス (金屋庁舎) 【やすらぎ福祉課】	<b>5</b>	<b>6</b> <input type="checkbox"/> おはなし会 (ポッポ絵本館) 【ALEC】
<b>7</b>	<b>8</b>	<b>9</b> <input type="checkbox"/> 3歳6カ月児健診 (金屋文化保健センター) 【健康推進課】	<b>10</b>	<b>11</b>	<b>12</b> <input type="checkbox"/> おはなし会 (金屋図書館) 【金屋図書館】	<b>13</b> <input type="checkbox"/> おはなし会 (ポッポ絵本館) 【ALEC】

水銀朱  
すいぎんしゅ

先月号で、水銀をつかさどる女神「丹生都比売命」と丹生神社について紹介しました。今月号では、丹生神社と関わりの深い水銀朱についてお伝えします。

水銀朱とは、「辰砂」という鉱物を粉末にした赤色の顔料であり、既に縄文時代には使用されていました。古代の人々は赤色を神聖な色と考えており、邪悪なものを感じ込め、災いを防ぐ「魔除け」のために使用していました。神社の柱などが赤く塗られているのもその理由からだといわれています。また、弥生時代後期から古墳時代中期（2000年～1500年前）には、死者を葬る儀式の中で赤色顔料を盛んに使う風習があり、赤色には蘇生や霊を封じ込める力があると信じられていたようです。

古代の赤色顔料には、主に鉄鉱石や粘土の中から採れる酸化鉄を用いたベンガラと水銀朱がありますが、水銀朱はベンガラに比べて赤の発色が鮮やかで、産出量も少ないことから貴重なものでした。水銀朱の原料である辰砂は、近畿から九州にかけての中央構造線（九州から関東に伸びる長大な断層）付近から産出することが知られ

ています。しかし、産出量は限られており、辰砂に含まれる水銀の含有量も低いことから、古代においてはごく一部の権力者のみが使用できる特別なものであったといえます。

町内でも、水銀朱と関わりの深い文化財が旧吉備中学校校庭遺跡（下津野）で見られています。写真は、粉末にした辰砂をすり潰して水銀朱に仕上げる工程で使用された石臼で、弥生時代後期後半（約1800年前）のもので、石の中央付近は、鮮やかな朱色をしています。

この石臼が使用された時代は、権力者のお墓が大きくなり、水銀朱の使用も盛んになる時代です。時の権力者の指導によって、各地で辰砂の採掘が行われていたと考えられますが、旧吉備中学校校庭遺跡の石臼は有田川流域でも水銀朱が製造され、各地に運び出されていたことを物語るものであり、町の歴史を考える上でも貴重な文化財といえます。

この石臼は、地域交流センター（ALEC）の資料展示室で見学することができます。



水銀朱を精製した石臼  
（長さ24.6cm）