

広
報

ありがわ

人が集い、想いを紡ぎ、新しい流れをつくるまち

11

2021 November
vol.191

実

り

の

秋

稲、刈ったでー!!



秋の実りに感謝 !!

清水保育所 稲刈り体験



道の駅あらぎの里にある「ミニあらぎ島」。

清水保育所の年長組が10月5日（火）に稲刈りを行いました。6月に植えた稲が成長してびっくり。先生や役場職員に手伝ってもらいながら、けがをすることなく、一生懸命刈り取りました。

ミニあらぎ島で収穫したのは、もち米。美味しいお餅になりそうです。



八幡小学校 稲作体験



黄金の稲穂に彩られた「あらぎ島」。

八幡小学校3・4年生が9月21日（火）にあらぎ島景観保全保存会の皆さまに指導を受けながら、鎌で稲を刈り、稲掛け（はぜ掛け）を行いました。また、10月5日（火）には脱穀作業を行いました。6月に植えた稲の収穫。美味しいご飯になるのが楽しみです。



脱穀の後のわらで… 杉野原地区のしめ縄作り

杉野原地区では毎年、「杉野原老人クラブ」の皆さまが地元の神社に奉納するためのしめ縄を作っています。

数メートルにもなる長いしめ縄や、数人がかりで作る太いしめ縄。年長者に教わりながら受け継がれてきている伝統です。年末には、新年を迎える準備として安諦地区の三大神社に飾られます。

祝 100 歳 おめでとうございます

井本 静子さん (吉原)
(写真左)

1 月に 100 歳を迎えた
岩崎 富美枝さん (写真右)



JAXA と共同で小惑星を観測

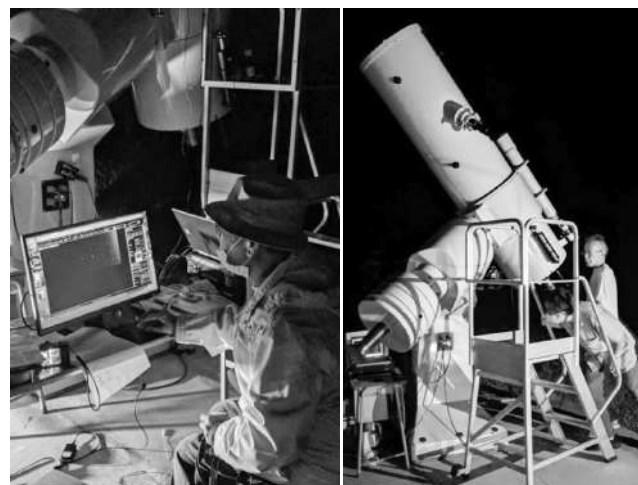

10月4日(月)未明、有田川町天文クラブとJAXA(国立研究開発法人宇宙航空研究開発機構)が共同で、金屋テニス公園に隣接する吉原ほしみ広場で、小惑星「ファエトン」の観測を行いました。

この小惑星「ファエトン」はふたご座流星群の元になる天体で、JAXAが令和6年(2024年)に打ち上げ予定である小惑星探査機の行き先の星です。今回観測した結果は、小惑星の探査計画を作るための重要な資料になるそうです。

“絵本よみきかせ隊” 4 期生誕生！

絵本の読み聞かせができる人材を育てるため「絵本よみきかせ隊養成講座(全4回)」を実施しました。令和3年度(2021年度)は、新たに4期生として10人が「絵本よみきかせ隊」に認定されました。これまで同隊に認定された方は95人。皆さん熱心な活動を行ってくれています。

10月からは4期生も加わり、町内保育所や小学校、図書施設で読み聞かせ活動を行っていきます。皆さま楽しみに待っていてください。



第3回 ぼくの・わたしの「おうちごはん」 ご応募ありがとうございました！

新型コロナウイルス感染症対策に伴う外出自粛などにより、家庭で食事をする機会が増えた夏休み。有田川町産の農産物を使った、子どもたちと一緒に家庭でできるオリジナルメニュー「おうちごはん」を募集しました。ご応募いただいた中から、入選された方のレシピを紹介します。ぜひおうちで作ってみてください。

最優秀賞 彩り野菜の生姜焼き

作ってくれたのは…林 さとさん とご家族



有田川町産ビックアップ食材
ピーマン・パプリカ・玉ねぎ

【材料】(約2人前)

豚ロース肉(生姜焼き用) 240g
ピーマン 1個
パプリカ(赤と黄) 1/2個ずつ
にんじん 1/3本
しめじ 1/2パック
玉ねぎ 中1/2個
片栗粉 大さじ1
油 大さじ1
塩コショウ 少々
(たれ)
すりおろし生姜・砂糖
料理酒 それぞれ大さじ1
醤油 大さじ2

【作り方】

- ①ピーマン、パプリカ、にんじんを細切りにする。
- ②しめじをほぐす。
- ③玉ねぎを薄切りにする。
- ④豚ロース肉に塩コショウを少々ふり、片栗粉をまんべんなくふる。
- ⑤たれを合わせて作っておく。
- ⑥フライパンに油をひき、豚ロース肉を焼く。焼けたら一度皿にとり、そのフライパンで野菜を炒め、塩コショウを少々ふる。
- ⑦野菜が炒まったら豚ロース肉をフライパンに戻し、たれを回し入れ、たれにとろみがついたら出来上がり。(野菜を炒めた時に出る水分はそのまま置いておく。)
- ⑧皿にお肉を盛りつけ、お肉の上に野菜を乗せ、たれをかけたら出来上がり。

優秀賞 ポリューム満点 食パンキッシュ

作ってくれたのは…林 督真さん とご家族



有田川町産ビックアップ食材
ピーマン・玉ねぎ・食パン・卵

【材料】(1人前)

食パン4枚切り 1枚
玉ねぎ 1/8個
ベーコン 1枚
ピーマン 1/2個
ミニトマト 1個
バター 10g
粉チーズ 小さじ1
(液)
卵 1個
牛乳 25ml
粉チーズ 小さじ1
塩コショウ 少々

【作り方】

- ①卵と牛乳は室温に戻しておく。
- ②食パンは耳から1cmくらい内側に厚みの半分くらいまで切り込みを入れ、中の白いパンの部分をスプーンや指でギュッと押しつけて器になるようにする。
- ③玉ねぎは薄切り、ピーマンは繊維を断ち切るように細切り、ベーコンは1cmくらいの大きさに切っておく。
- ④フライパンにバターを入れ、③の食材を火が通るまで炒める。
- ⑤④で炒めた食材を、食パンに盛りつける。
- ⑥【液を作る】ボウルに卵を割りほぐし、牛乳・粉チーズ・塩コショウをいれて、よく混ぜる。
- ⑦食パンをトースターに入れ、⑥の液を流し入れる。
- ⑧650Wで10分焼き、粉チーズと4等分に切ったミニトマトを乗せてアルミホイルをかぶせ、さらに1300Wで10分焼く。5分ほどそのまま置いて、余熱で液の卵に火が通り固まっていればトースターから取り出す。(トースターによって違いが出るので、卵に火が通ったかで判断する。パン耳がカリカリで、中身がフワッと固まっているのが美味しいサインです。)
- ⑨食べやすい大きさに切って出来上がり。

優秀賞 ありだ★ポンチ

作ってくれたのは…山田 愛華さん とご家族



有田川町産ビックアップ食材
あらぎの里のお豆腐・シャインマスカット
スイカ・はちみつぶどう・みかんはちみつ

【材料】(2~3人前)

スイカ 小玉サイズ1玉
はちみつぶどう 適量
シャインマスカット 適量
白玉粉 150g
豆腐 150g
みかんはちみつ 適量
フルーツの缶詰 お好みで

【作り方】

- ①白玉粉と豆腐を混ぜ合わせて、水を50mlほど加えながら耳たぶの固さまでこねる。みかんはちみつを加える(大さじ1程度)。
- ②耳たぶくらいの固さになったら丸める(お子さんの好きな形に)。中央にくぼみをつけると良い。沸騰したお湯に入れて浮き上がってきたら2~3分ゆで、ザルに入れて冷水にひたす。
- ③スイカを2つに割り、種を除きながら丸く中身をくりぬく。
- ④スイカの中身が取り出せたら、スイカのフチをキッチン用のはさみでジグザグに切る。(スイカの器完成!)
- ⑤スイカの器に、シャインマスカット、はちみつぶどう、白玉、お子さんの好きな缶詰の中身を入れる。
- ⑥仕上げに、みかんはちみつを1まわし入れて、完成。

入賞 さつまいものシチュー



有田川町産ビックアップ食材
さつまいも

【材料】(6皿分)
さつまいも 1本
にんじん 1本
玉ねぎ 小2個
しめじ 1/2袋
鶏肉(もも) 300g
牛乳 200ml
シチューミックス 6皿分1箱

【作り方】
①さつまいもを皮付きのまま切って水にさらす。
②にんじん、玉ねぎ、しめじ、鶏肉を切る。
③②を焦がさないように炒める。
④水を加え沸騰後、あくをとり20分煮込む。
⑤火を止めシチューミックスを少しずつ入れ10分煮込む。
⑥牛乳を入れさらに5分煮込んで、完成。

作ってくれたのは…Y.Rさん とご家族

入賞 かぼちゃと油揚げの甘辛こっくり煮



有田川町産ビックアップ食材
かぼちゃ・カネイワのお醤油

【材料】(2人前)
かぼちゃ 1/2個
油揚げ 4枚
ごま油 大さじ3
出汁 300cc
砂糖 大さじ1と1/2
醤油 大さじ3
白ごま 適量

【作り方】
①かぼちゃの種とワタを取って半分に切り、それぞれ4等分のくし切りにする。
②油揚げは熱湯をかけ油抜きをし、かぼちゃより小さいくらいの一口サイズに切る。
③フライパンにごま油を中火で熱し、かぼちゃを焼く。時々、裏返しながらか3~4分かけて、じっくり両面を焼く。
④油揚げ、出汁、お砂糖、お醤油を加え、揺すりながら中火で3分ほど煮詰める。
⑤器に盛り、白ごまをかける。

作ってくれたのは…岩本 琉衣さん とご家族

入賞 たたききゅうりの梅干しあえ



有田川町産ビックアップ食材
きゅうり・梅干し

【材料】(3~4人前)
きゅうり 3本
梅干し 1個
塩昆布 大さじ1
いりごま お好みで

【作り方】
①きゅうり3本を手で半分に割る(包丁でも良い)。
②割ったきゅうりをビニール袋に入れ、上から麺棒で叩いて、適当な大きさにする。
③②のビニール袋の中に、種を取って手で小さくした梅干しと、塩昆布、いりごまを入れて軽く揉む。

~出来上がり~

作ってくれたのは…一見 橙菜さん とご家族

レシピは役場金屋庁舎、ありだっこ、どんどん広場に設置しています。町ホームページでも公開中！
詳しくは右のQRコードへ



期間限定

入賞メニューがお店で食べられる！

入賞メニューの一部を、お店で提供いただくことになりました。
1日あたりの提供数に限りがあるので、事前にお問い合わせください。

- 期間／11月6日(土)～11月23日(火・祝) ※定休日を除く
- 場所／かなや明恵峡温泉内「お食事処 鈴明」
有田川町修理川81-3 ☎32-5701



有田川町の 財政 事情

健全か否かの指標

「健全化判断比率」「資金不足比率」は、地方公共団体の財政が健全かどうかをチェックするための指標です。

表に記載している①～④の比率について、「早期健全化基準（イエローカード）」を超えて「早期健全化団体」になった場合は「財政健全化計画」を、⑤の基準を超えた場合は「経営健全化計画」を策定し、それぞれの計画に従って、財政の健全化に取り組むこととなります。

また、財政再生基準（レッドカード）を超え、財政破綻状態である「財政再生団体」になった場合は「財政再生計画」を策定し、国や県の関与による確実な財政の再生が求められます。

有田川町の現状

①実質赤字比率

一般会計などの実質赤字額の標準財政規模に対する割合を示す指標。令和2年度（2020年度）決算では、

実質収支額が黒字のため、赤字はありません。

②連結実質赤字比率

一般会計などに加え、公営企業会計を含めた全ての会計の実質赤字額の標準財政規模に対する割合を示す指標。①と同様、赤字額はありません。

③実質公債費比率

公債費（借入金の元利償還金）の水準を測る指標で、一般会計などが負担する全ての

会計の公債費の標準財政規模に対する比率。

地方債の元利償還の額が減少したことに加え、普通交付税等の歳入が増加したことにより、比率が0.4ポイント下がりました。

④将来負担比率

一般会計などに加え、公営企業会計・一部事務組合・広域連合・土地開発公社・第三セクターなどを含めた負債のうち、一般会計などが将来負担すべき実質的な負債の標準財政規模に対する割合を示す指標。

地方債残高は減少したものの、一部事務組合が発行した起債により、将来負担額が増加し、3.2%の比率が発生しました。今後も計画的な事業の実施によって地方債残高の抑制が必要です。

⑤資金不足比率

公営企業会計の資金不足額の事業規模に対する比率。令和2年度（2020年度）も全ての公営企業会計に資金不足が生じていません。

「地方公共団体の財政の健全化に関する法律」第3条第1項および第22条第1項の規定により、令和2年度（2020年度）決算に基づく健全化判断比率と資金不足比率を公表します。

令和2年度（2020年度）においても町の財政の判断指標の評価は「健全」

しかし、地方交付税などの依存によるところが大きいため、今後はさらなる自主財源の確保に努める必要があるほか、引き続き無駄のない財政運営が求められます。

問財務課（吉備庁舎）

有田川町の健全化比率など（単位：％）

	令和2年度 (2020年度)	令和元年度 (2019年度)	早期健全化基準 (イエローカード)	財政再生基準 (レッドカード)
①実質赤字比率	—	—	13.30	20.00
②連結実質赤字比率	—	—	18.30	30.00
③実質公債費比率	13.0	13.4	25.00	35.00
④将来負担比率	3.2	—	350.00	—
⑤資金不足比率	—	—	20.00	—

※比率が発生していない場合は「—」と記載しています。

高齢者の暮らしを応援!

地域包括支援センターだより

☎ 金屋庁舎 32-5102 (直通)
清水行政局 ☎ 25-1269 (直通)

有田川町地域包括支援センターでは、介護予防などの相談に応じています。

認知症啓発コーナーを設置しました

9月の「世界アルツハイマー月間」にあわせ、地域交流センター（ALEC）で、「人生100年時代“豊かに生きる”を考える」と「認知症を知る」の2つをテーマに、専用図書コーナーを設置しました。

日本人の平均寿命は年々伸びており、人生100年時代とされています。

認知症は特別な病気ではなく、誰もがなり得る可能性がある病気として付き合っていく時代になりました。生活環境や体調の変化に向き合いながら、心豊かに幸せな100年を過ごすためにはどうすればいいのか、本を通じて、これからの人生設計について考えていただく良い機会になりました。

※設置期間は終了しています。



有田医師会在宅医療サポートセンターをご利用ください

サポートセンターでは、住民の皆さまが住み慣れたご自宅や地域で、自分らしく安心して医療と介護のサービスを受けていただけるよう、有田川町・湯浅町・広川町の委託を受けて運営、活動をしています。

「最期は自宅で迎えたい」「退院したら往診してくれる先生を探している」「かかりつけ医がない」などお困りの際は、お気軽にご相談ください。相談は無料です。

●有田医師会在宅医療サポートセンター

有田郡湯浅町湯浅 2430-77

☎ 090-6970-6303 9:00～17:00 (土日祝日を除く)



季節性インフルエンザ予防

健康推進課（金屋庁舎）
清水行政局住民福祉室

季節性インフルエンザに感染する

と2〜3日の潜伏期間の後、発熱・寒気・頭痛の初期症状が現れ、その後関節痛や強い倦怠感など全身に症状が現れます。季節性インフルエンザは毎年1〜2月に感染のピークを迎えます。

流行を防ぐためには、原因となるウイルスを体内に侵入させないことや周囲にうつさないようにすることが重要です。季節性インフルエンザの感染を広げないために、一人一人が「かからない」「うつさない」対策を実践しましょう。



感染予防対策

● マスクの着用

鼻の部分に隙間があったり、あごの部分が当たりしていると効果がありません。鼻と口の両方を確実に覆い、正しい方法で着用しましょう。使用した後のマスクはごみ箱に捨てましょう。

● 手洗い・うがいの励行

私たちは毎日、さまざまなものに触れています。それらに触れることにより、自分の手にもウイルスが付着している場合があります。外出先から帰宅したときや調理の前後、食事前などにこまめに石けんで手を洗いましょう。

● 普段の健康管理

免疫力が弱っていると感染しやすくなります。また、感染したときに症状が重くなってしまうおそれがあります。普段から十分な睡眠とバラ

ンスの良い食事を心がけ、免疫力を高めておきましょう。

● 適度な湿度を保つ

空気が乾燥すると、のどの粘膜の防御機能が低下します。乾燥しやすい室内では加湿器などを使って、適切な湿度（50%〜60%）を保つことも効果的です。

● 人混みの多い場所への外出を控える

不要不急のときはなるべく、人混みや繁華街への外出を控えましょう。

● 予防接種を受ける

季節性インフルエンザを発病した後、多くの方は1週間程度で回復しますが、中には肺炎や脳症などの重い合併症を引き起こし、重症化してしまう方もいます。インフルエンザワクチンを打つことで、発病の可能性を減らすことができ、また最も大きな効果として、重症化を予防することが期待できます。

ワクチンの効果は接種後2週間ごろから5カ月間ほど持続します。地域の医療機関で受けられますので、流行する2週間前まで受けておきましょう。

乳幼児を子育て中の皆さまへ 子育て支援センターは 皆さまの子育てを応援します！

～知っておきたい
ケガの予防と応急措置～

- 日時／11月22日（月）13:30～14:30
- 場所／子育て支援センター
- 講師／有田川町消防本部 職員
- 定員／10組程度
- 参加費／無料
- 申し込み／11月8日（月）8:30～

開設日時など	
あそびのひろば	金曜日（11月5日・12日・19日・26日） ※予約制。場所は子育て支援センター 詳細は予定表でご確認ください。 10:00～11:00 14:00～15:00
にこにこひろば （1歳半～）	11月24日（水） ※場所は金屋文化保健センター。 詳細は予定表でご確認ください。

子育て支援センターでは、一時預かり保育を行っています。
詳しくは町ホームページをご覧ください。お気軽にお問い合わせください。

子育て支援センター ☎ 090-7966-1697・52-5474（ファクス兼用）

おとな

集団健診

健康推進課（金屋庁舎）
清水行政局住民福祉室

令和4年（2022年）1月19日（水）

8:00～9:00 金屋文化保健センター
特定・胃・大腸・胸部・乳房

※集団健診は事前に申し込みが必要です。

健康推進課（金屋庁舎）または清水行政局住民福祉室でお申し込みください。

運動教室

健康推進課（金屋庁舎）

11月4日（木）、12月2日（木）

■場所／きび保健福祉センター

実施時間
19:30～
20:30

健康相談

健康推進課（金屋庁舎）

12月1日（水）

■場所／金屋文化保健センター

12月3日（金）

■場所／清水保健センター

実施時間
9:00～
11:00

健康づくり講座

健康推進課（金屋庁舎）
清水行政局住民福祉室

11月16日（火）9:30～ 清水保健センター

■内容／栄養士に聞くお手軽♪減塩食

こども

子どもの健康相談

健康推進課（金屋庁舎）
清水行政局住民福祉室

11月1日（月）清水保健センター

11月4日（木）金屋文化保健センター

11月11日（木）金屋文化保健センター

11月18日（木）金屋文化保健センター

12月2日（木）金屋文化保健センター

12月6日（月）清水保健センター

実施時間
9:00～
11:00

乳幼児健診

健康推進課（金屋庁舎）

4カ月児健診 [令和3年（2021年）7月生まれ]

11月30日（火）13:00～13:15

10カ月児健診 [令和2年（2020年）12月生まれ]

11月2日（火）12:30～12:45

1歳6カ月児健診 [令和2年（2020年）3月生まれ]

11月17日（水）12:45～13:00

2歳児健診 [令和元年（2019年）8月生まれ]

11月24日（水）12:45～13:00

3歳6カ月児健診 [平成30年（2018年）4月生まれ]

11月10日（水）12:45～13:00

■場所／金屋文化保健センター

あなたの健康を支える「国民健康保険」

医療費状況（令和3年（2021年）9月）

加入者数	7,507人
支払額	2億8,000万円
1人当たりの医療費	3万7,299円 (前年同月4万423円)
令和2年度（2020年度） 1人当たりの医療費	3万7,372円/月 44万8,464円/年

医療費が増えると、自己負担額や国保税の増加につながります。私たちのちょっとした心がけで、その増加を止めることができます。

<私たちにできること>

1. お医者さんのかかり方を見直しましょう
(重複・頻回受診などは、なるべく避けましょう)
2. 休日・時間外受診はできるだけ避けましょう
3. 薬は上手に飲みましょう
(ジェネリック医薬品について検討してみましょう)
4. 健康診断を受けましょう

消防だより

令和3年(2021年)
9月末現在の出動件数

有田川町消防本部 ☎52・5950
吉備金屋消防署 ☎52・5950
清水消防署 ☎25・1243

火災 : 19件
救急 : 913件
救助 : 4件

病院紹介(和歌山県救急医療情報センター) ☎073・426・1199

秋季全国火災予防運動を実施

これからの季節は、空気が乾燥し、火災が発生しやすくなります。そこで、毎年11月9日から15日まで「秋季火災予防運動」が実施されます。

この運動は、火災予防への心構えを呼びかけることで、火災の発生を防止し、火災による被害を防ぐことを目的として、毎年全国各地に実施されています。当消防本部では、各種広報活動や火災防訓練の実施を予定しています。

令和3年度(2021年度)の全国統一防火標語は「おうち時間家族で点検火の始末」です。

新型コロナウイルス感染症拡大に伴い、自宅で過ごす時間が多くなりました。住宅火災の発生や逃げ遅れを防ぎ、命、財産を守るため日頃から火の元には十分注意してください。

第10回「防火の詩」募集

今年度も火災予防啓発の一環として、皆さまから火災予防に関する「標語・俳句・短歌・川柳」を募集します。日頃の生活の中で火災予防を呼びかける標語など、形式・様式に特に決まりはありません。入選された方には記念品を贈呈します。

●対象 / 町内に在住または在勤されている方

●応募方法 / 住所・氏名(ふりがな)・年齢・電話番号・職業(会社名、学生の場合は学校名)を明記の上、郵送またはEメールでご応募ください。

●郵送の場合
〒643・0811
有田川町庄1042番地
有田川町消防本部 予防課
「第10回防火の詩」応募係
Eメール

fire119@town.aridagawa.lg.jp

●締切日 / 12月3日(金)

●その他

・入選作品の発表は町ホームページで行います。
・応募作品の著作権は当消防本部に帰属し、原則返却はしません。また、作品の著作権に関するトラブルなどの責任は当消防本部では一切負いかねるのでご了承願います。

旧規格消火器は

令和3年12月31日までに交換を

消防法令に基づいて消火器の設置が義務付けられている建物などで、旧規格の消火器は令和3年(2021年)12月31日(金)を過ぎると消火器として認められなくなり、適応する火災の表示マークが「イラスト」で表記されているかを確認し、早めの交換をお願いします。

消防法令に基づいて設置されている

旧規格消火器は 2021年12月31日 までに交換が必要です。



また変形や損傷、サビがあるような老朽化した消火器は使用せず、消火器メーカーまたは消火器販売店などの専門業者にご相談ください。
※廃消火器の回収窓口については、(株)消火器リサイクル推進センターのホームページ (<http://www.ferpc.jp/>) に掲載されています。
※一般家庭などに自主的に設置されている消火器については、消防法令上の交換義務はありませんが、使用期限内での交換を推奨します。

環境衛生課からの お知らせ

環境衛生課（吉備庁舎）
清水行政局 建設環境室

〈ごみ分別すれば資源〉

年末のし尿くみ取り

年末までにし尿のくみ取りを希望される方は、11月26日（金）までにし尿収集業者へお申し込みください。11月26日（金）を過ぎると、年末までにくみ取りできないことがあります。12月29日（水）から令和4年（2022年）1月5日（水）までの間、し尿収集業者は休業します。

地域	し尿収集業者
吉備・金屋地域	上田衛生 ☎ 52-4582 (有) 武田清掃 ☎ 32-2391
清水地域	(有) 武田清掃 ☎ 32-2391

●し尿のくみ取りについてお願い
●便槽内に異物や油などが混入しないようにしましょう。

し尿に雑巾やたわし、ペットボトル、浄化槽内部の壊れた部品などの異物が混入していることがありません。清掃業者や点検業者の報告書などを確認し、浄化槽内部が壊れている場合は修理してください。

異物はし尿を処理しているクリンセンターの処理設備が故障する原因になります。修理には多額の費用が必要となり、修理期間中は処理設備が稼働できないため処理が遅れてしまいます。

●くみ取りホースが通る通路やくみ取り口に、物を置かないようにしましょう。

●毎年1回は浄化槽のくみ取り・清掃をしてください。

ボランティア清掃ごみ袋の無料配布

ボランティア活動を支援する一環として、「ボランティア清掃ごみ袋」を配布しています。ボランティア清

掃を実施するにあたり、ごみ袋が必要な方は、環境衛生課（吉備庁舎）までお越しください。

なお、ボランティアで収集したごみは無料で処分できます。環境衛生課で手続きした後、ボランティア清掃を実施された方が環境センター（上中島927）へ持ち込んでくださいますようお願いいたします。

家庭から出る 燃えるごみの収集量

令和3年（2021年）8月／約324トン
先月から約12トンの増加

有田川町の家庭から出る燃えるごみや燃えないごみは環境センターで処理されており、その運営費の一部を分担金として支払っています。分担金のごみの重量などに基づいて計算されます。

生ごみの水切りやコンポスト容器の利用など、ごみ減量によって環境にも町財政にもエコな暮らしを目指しましょう。

家庭で不要になった パソコンを無料回収します



町では、「小型家電リサイクル法」の認定事業者である「リネットジャパンリサイクル(株)」と協定を締結し、家庭で不要になったパソコンの宅配便による無料回収を行っています。利用方法は以下のとおりです。

【回収手順】

- ①リネットジャパンへ申込 (<https://www.renet.jp>)
- ②パソコンなどをダンボールに詰める
- ③宅配業者が希望日時に自宅から回収

- データはご自身で消去してください。無料消去ソフトの提供などのサービスもあります。
- モニター、プリンターなどの周辺機器、その他の小型家電も一緒に回収可能です。
- パソコンを含むダンボール1箱分の回収料金が無料（箱のサイズは3辺の合計が140cm以内、重さ20kg以内）。
- インターネットが使用できない方は、下記のお問い合わせ専用窓口へご相談ください。

詳しくは、リネットジャパンリサイクル(株)のホームページをご確認いただくか、お問い合わせ専用窓口にお問い合わせください。

お問い合わせ専用窓口
☎ 0570-085-800 (10時～17時)



リネットジャパン
リサイクル(株)の
ホームページ

図書館だより

全館臨時休館日 / 11月12日(金)

※休館時の図書の返却には、ブックポスト(ALEC・金屋図書館・しみず図書室に設置)をご利用ください。

【図書施設連絡先・開館日時】

- 地域交流センター(ALEC) ☎52-4730
火～金:10:00～19:00 土・日・祝:10:00～17:00
月曜休館(月曜日が祝日の場合、翌日休館)
- ちいさな駅美術館(ポッポ絵本館内) ☎52-4730
火～日:10:00～16:00 月曜休館(月曜日が祝日の場合、翌日休館)
- 金屋図書館 ☎32-5789
火～日:10:00～17:00 月曜・祝日休館
- しみず図書室 ☎25-1788
火～土:9:00～17:00 日・月・祝日休館

11月の原画展

和歌山ゆかりの 絵本作家の原画 あつめました Ⅱ期

期間 / 10月23日(土)～11月11日(木)
場所 / ちいさな駅美術館(ポッポ絵本館内)

11月の特別イベント

えほん de わっしょい 15 絵本ワールド・絵本マルシェ

ワークショップやステージイベント、サイン会などのイベントが盛りだくさん。

日時 / 11月13日(土)・14日(日)
10:00～16:00

場所 / 地域交流センター(ALEC)・金屋図書館

※事前にお申し込みが必要なものがあります。
詳しくは地域交流センター(ALEC)まで
お問い合わせください。



今月のイベント

おひざでだっこのおはなし会 ※要申込

日時 / 11月9日(火) 10:15～11:15
場所 / 金屋図書館
対象 / 4カ月～2歳児 定員 / 10組

おはなし会

①日程 / 11月7日(日)・21日(日) 28日(日)
場所 / ポッポ絵本館
時間 / 14:00～14:30

今月の移動図書館

11月5日(金)	八幡小学校	13:00～13:45
11月11日(木)	安諦小学校	12:40～13:00
	しみず園	15:30～16:00
11月17日(水)	小川小学校	12:50～13:15
11月19日(金)	石垣小学校	12:30～13:00

新着図書案内

■一般書

民王 …………… 池井戸潤 / 著
カミサマはそういない …………… 深緑野分 / 著
明日、世界がこのままだったら …… 成行薫 / 著
灼熱 …………… 葉真中頭 / 著
播磨国妖綺譚 …………… 上田早夕里 / 著

■児童書

チリとチリりよるのおはなし …… どいかや / 作
おばけくんのハロウィン …… 新井洋行 / 作・絵
ぎんいろのねこ …………… あまんきみこ / 作
えがしらみちこ / 絵
もうひとつのアンデルセン童話
…………… 齊藤洋 / 著 広瀬弦 / 絵

人権特設相談所

日常生活や身の回りの人権問題について、人権擁護委員が相談を受けます。相談は無料で、秘密は厳守します。

- 日時／11月18日(木) 13:00~16:00
- 場所／清水会館 青年集会室

電話による人権相談窓口

みんなの人権 110 番 (さまざまな人権問題)
☎ 0570-003-110

女性の人権ホットライン(家庭内暴力など女性の人権問題)
☎ 0570-070-810

こどもの人権 110 番(いじめ・虐待など子どもの人権問題)
☎ 0120-007-110

考えてみませんか、私の人権、あなたの人権。

人権だより

有田川町教育委員会 社会教育課

電話 22-4513
ファクス 32-4827

11月は同和運動推進月間 部落差別のない 社会の実現に向け

和歌山県では、「和歌山県部落差別の解消の推進に関する条例」を施行し、行政、県民、事業者などが一体となって、部落差別のない社会の実現を目指して取り組んでいます。

県民の皆さまには、部落差別は許されないものであるという認識のもと、引き続き部落差別の解消のための取り組みをお願いします。

●同和問題(部落差別)相談窓口

(公財)和歌山県人権啓発センター
☎ 073・421・7830

・和歌山県人権政策課

☎ 073・441・2563

弁護士による 特設人権相談(無料)

●日時／12月5日(日) 13時30分～
16時30分(1件あたり30分程度)

●受付開始／11月5日(金) 9時～

●場所／和歌山県文化会館 410

会議室(和歌山市小松原通1・1)

●申し込み先／和歌山県庁人権政策

課 ☎ 073・441・2563

※事前に予約が必要です。

傷つけた方が悪い。性暴力に
言い訳は通らない。



11月12日(金)～18日(木) 全国一斉女性の 人権 ホットライン強化週間

夫やパートナーからの暴力やストーカー、セクハラなどの女性をめぐる人権問題の相談に応じます。法務局職員、人権擁護委員が応じますので、お気軽にご相談ください。

●女性の人権ホットライン

☎ 0570・070・810

・強化週間中の受付時間／8時30分～19時(土日は10時～17時)

・通常(強化週間以外)の受付時間／平日の8時30分～17時15分

11月11日(木)～12月10日(金) 人権を考える強化月間

人権尊重の社会を目指して、人権について考えてみましょう。

「第39回和歌山県小学校人権の花運動」写真コンテスト入賞校

優秀賞 鳥屋城小学校



優秀賞 安諦小学校



奨励賞 小川小学校



お告知らせ

まちのデータ

(令和3年(2021年)9月末日現在)

人口	2万5,988人	交通事故発生件数	
男	1万2,306人	(9月中、物損含む)	
女	1万3,682人	有田川町	42件
	1万680世帯	死者	0人 負傷2人
			湯浅警察署調べ

お問い合わせ
電話番号吉備庁舎
金屋庁舎
清水行政局

52-2111

23-0001 張絡張張
22-0351 出連出出
22-0254 山生郷
26-0001 水
52-5356 道
53-1031 ALEC (アレック)
52-4730

52-5384 一集場所
52-7855 場所苑
52-4882 収集聖
52-3055 有田川町
52-5474 子育て支援センター
090-7966-1697 有田川町少年センター
52-8744

健康推進課(金屋庁舎)

※現在受け付けているのは、令和3年(2021年)11月〜令和4年(2022年)3月の回収分です。
※令和3年(2021年)4月1日〜令和4年(2022年)3月31日の集団検診や人間ドックで大腸がん検診を受診する場合、既にご予約されている方はお申し込みできません。



申し込み用QRコード

大腸がん検診のweb申し込みを開始
9月に回覧しました「令和3年度の大腸がん検診のお知らせ」について、webでの申し込みが可能になりました。
(<https://logofarm.jp/form/ajk/34730>)へアクセスいただくか、またはQRコードを読み取っていただきお申し込みください。

健康

年金

年金生活者支援給付金制度

年金生活者支給給付金は、公的年金等の収入やその他の所得額が一定基準額以下の年金受給者を支援するために、年金に上乘せして支給されるものです。

受け取りには請求書の提出が必要です。事務手続きは日本年金機構(年金事務所)が行います。

対象となる方

- ・ 老齢基礎年金を受給している方/次の要件をすべて満たす必要があります。
- ・ 65歳以上である。
- ・ 世帯員全員の市町村民税が非課税である。
- ・ 前年の年金収入額とその他所得額の合計額が約88万円以下である。

・ 障害基礎年金・遺族基礎年金を受給している方/次の要件を満たしている必要があります。

- ・ 前年の所得額が約472万円以下である。

請求手続き

①新たに年金生活者支援給付金をお受け取りいただける方
お受け取りの対象になる方には、

日本年金機構から8月下旬以降、請求可能な旨のお知らせが送付されています。同封のがき(年金生活者支援給付金請求書)に記入し提出してください。

令和4年(2022年)1月4日までに請求手続きが完了すると、令和3年(2021年)10月分からさかのぼって受け取ることができます。

②年金を受給し始める方
年金の請求手続きと併せて年金事務所または市町村で請求手続きをしてください。

※現在、年金生活者支援給付金を受給されている方は、基本的には更新手続きは必要ありません。
※日本年金機構や厚生労働省から、電話でお客様の家族構成や金融機関の口座番号・暗証番号をお聞きしたり、手数料などの金銭を求めらることはありません。ご注意ください。

住民課(吉備庁舎)・ねんきんダイヤル ☎0570・05・1165・和歌山西年金事務所 ☎073・447・1660

募集

防衛省・自衛隊からのお知らせ
各種目自衛官の募集

●自衛官候補生

- 資格／18歳以上33歳未満の者
- 受付期間／①11月10日(水)まで
②12月8日(水)まで
- 試験日／①11月20日(土) ②12月18日(土)

試験会場／①②ともに、和歌山地方協力本部庁舎(和歌山市)

●高等工科学校生徒(推薦)

- 資格／中学校を卒業した者で、15歳以上(卒業見込み含む) 17歳未満の男子であり、中学校長が推薦できる者

受付期間／11月1日(月)～12月3日(金)

試験日／令和4年(2022年)1月8日(土)～11日(火)の間の指定される1日

試験会場／伊丹駐屯地(兵庫県伊丹市)

●高等工科学校生徒(一般)

- 資格／中学校を卒業した者で、15歳以上(卒業見込み含む) 17歳未満の男子

受付期間／11月1日(月)～令和4年(2022年)1月14日(金)

試験日

。1次試験／令和4年(2022年)1月22日(土)

。2次試験／令和4年(2022年)2月5日(土)・6日(日)のいずれか1日

試験会場／和歌山地方協力本部庁舎(和歌山市)

※受験資格などの詳細については、お問い合わせください。

防衛省自衛隊和歌山地方協力本部
有田募集案内所(有田市宮崎町106・2) ☎82・6631

E-mail wakayama.pco-arita@ret.gsf.mod.go.jp

案内

農振除外等申請の受け付けを
停止します

●整備計画の全面見直しを実施

令和3年度(2021年度)から令和4年度(2022年度)にかけて、農業振興地域整備計画(以下、農振計画)の全面見直し作業を行っており、今後農振計画の変更について和歌山県などの関係機関と協議を行います。これに伴い、農振計画の一部変更申請(除外や編入など)の受け付けを停止します。農地転用を計画されるなどの各種申請が必要な方は、日程にご注意ください。

皆さまにはご不便とご迷惑をおかけしますが、ご理解とご協力をよろしくお願いいたします。

●停止期間／令和4年(2022年)10月1日から変更計画の告知まで

※令和5年(2023年)3月31日までを予定

※停止期間については、農振計画の進捗状況により変更する場合があります。

※停止前の最終受け付けは令和4年(2021年)9月30日です。

問 産業課(金屋庁舎)

令和3年度 有田川町敬老祝金の給付

令和3年度(2021年度)の敬老会の中止に伴い、敬老祝い品などに代えて「有田川町敬老祝金」を給付します。

対象者の方には9月上旬ごろに案内を送付しています。振込先の口座の登録が必要な方には「口座振込依頼書」を送付していますので、本人名義の口座をご記入の上、返信用封筒で返送いただきますようお願いいたします。

●給付金額／対象者1人当たり2,000円

●対象者／令和3年(2021年)9月1日時点で当町に住居登録されている方で、生年月日が昭和26年(1951年)12月31日以前の方

戦没者遺骨のDNA鑑定の申請を開始します

● 身元不明の戦没者遺骨を遺族のもとへ

厚生労働省では、身元の特定されていない戦没者遺骨をDNA鑑定によりご遺族のもとへ返還する事業を行っています。

● 実施地域／硫黄島、インド、インドネシア、沖縄、樺太、旧ソ連等

(旧ソ連・モンゴル)、タイ、中部太平洋地域(ウエーク島・ギルバート諸島・ツバル・トラック諸島・パラオ諸島・マーシャル諸島・マリアナ諸島・メレヨン島)、東部ニューギニア、ノモンハン、ビスマーク・ソロモン諸島、フィリピン、ミャンマー

※令和3年(2021年)8月時点の状況

※他の地域でも戦没者遺骨の検体が採取され次第鑑定を実施します。

● 申請者／戦没者の配偶者、子、父母、孫、兄弟姉妹、甥姪など

● 申請方法／「DNA鑑定申請書」に必要な事項を記載し、メール、ファクス、郵送のいずれかの方法で提出してください。申請書は電話で請求または厚生労働省ホームページ(<https://www.mhlw.go.jp/index.html>)からダウンロードしてください。

・ 電子メール
dnakantei@mhlw.go.jp

・ ファクス
03・3595・2229

・ 郵送
〒100・8916

東京都千代田区霞が関1・2・2
厚生労働省 社会・援護局事業課

DNA鑑定担当

● DNA鑑定の流れ

1. DNA鑑定実施可能と判断されたご遺族へ、DNA鑑定実施の同意書と検体採取キットを送付します。

2. 検体提供者ご自身が検体採取(専用の綿棒で口の頬の内側の粘膜を採取する簡単なもの)し、検体と同意書を厚生労働省へ郵送してください。

3. 提供した検体を厚生労働省から鑑定機関に渡し、ご遺骨とのDNA鑑定を行います。

● 費用／DNA鑑定料は国が全額負担します。

※申請書提出、検体採取キットおよび同意書の返送の際の郵送料は自己負担になります。

問 厚生労働省 社会・援護局事業課

03・3595・2219

第29回

手話にチャレンジ! 「森下」

名前の伝え方を紹介します。
自分の名前を手話で表現できるように頑張りましょう!

①「森」

指先を上にした両手の手の平を自分側に向け交互に上下させながら左右に開く。

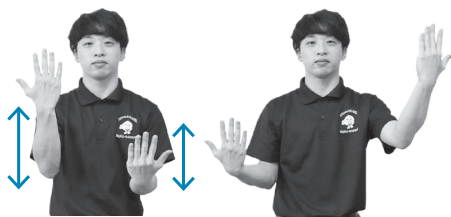

②「下」

親指と人さし指を立て人さし指で下を指す。



※手話は、使う人やコミュニケーションをとる相手などによって異なるため、ここで紹介している手話と違う表現を使うことがあります。

「本人通知制度」は あなたの個人情報を守る制度です

●どんな制度？

本人通知制度は、戸籍謄本や住民票の写しなどの証明書を本人以外（本人の代理人または代理人以外の第三者）に交付した場合に、登録したご本人に交付した事をお知らせする制度です。

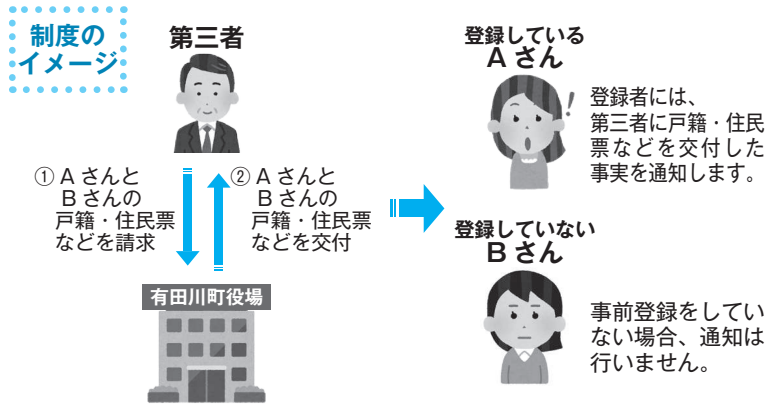

●どのような効果があるの？

本人にお知らせすることで、不正取得があった場合に早期発見と事実

関係の早期究明につながります。また不正取得が発覚する可能性が高まることから、不正請求を抑制する効果が見込まれます。

●登録の手続き

登録は、登録窓口へ運転免許証などの本人確認書類をお持ちになり、行ってください。代理人の場合は、委任状および登録する方と代理人の本人確認書類が必要です。

・登録窓口／住民課（吉備庁舎）
・やすらぎ福祉課（金屋庁舎）
・清水行政局住民福祉室

問 住民課（吉備庁舎）

編集後記

気温も下がり、寒くなってきましたね。暗くなるのも早くなって、夜が長くなってきたな～としみじみしています。この秋は「読書の秋」と「食欲の秋」を満喫したいと思います。皆さんはどんな「秋」を楽しみますか？

さて、10月は清水地域へ行ってきました！稲刈りに、脱穀した後のわらでしめ縄作り。6月に子どもたちが植えた稲が立派に成長していて、今回はその稲の収穫でした。きっと美味しいご飯とお餅になるんだろうな～。その後で杉野原地区のしめ縄作りを見学させていただきました。神社で使うしめ縄を作っているということで、その長さや太さにびっくり！お正月に玄関へ飾るしめ縄のイメージだったので…。数人がかりでわらを編んでいる光景は今まで見たことがなくて感動しました。また出来上がったしめ縄を見に行きたいと思います。

（秋になってさらに食欲が増す 広報担当）

10/1(FRI)

11/30(TUE)



＼ 町内の飲食店紹介本「ありだかわグルメとりっぷ」発行記念！／

#ありだかわグルメとりっぷ フォトキャンペーン



ARIDAGAWA.OFFICIAL

募集テーマ ありだかわグルメとりっぷ

有田川町に行きたくなるような観光地などの町内の写真飲食店の写真を投稿しよう！

11月のありだがわ

各イベントなどの詳細は、
☎ 52-2111 にご連絡いただくか、
【 】内の担当までお問い合わせください。

月	火	水	木	金	土	日
1	2 □ 10 カ月児健診 (金屋文化保健センター) 【健康推進課】	3 文化の日	4 □ 運動教室 (きび保健福祉センター) 【健康推進課】	5 □ 手話講習会 ステップアップ・こどもクラス (金屋庁舎) 【やすらぎ福祉課】 □ やすらぎふれあいフェスタ 「美術展」～11/5(金)まで (ALEC) 【やすらぎ福祉課】	6	7 □ おはなし会 (ポッポ絵本館) 【ALEC】
8	9 □ おひぎでだっこの おはなし会 (金屋図書館) 【金屋図書館】	10 □ 3 歳 6 カ月児健診 (金屋文化保健センター) 【健康推進課】 □ 手話講習会初心者クラス (金屋庁舎) 【やすらぎ福祉課】	11	12	13 □ えほん de わっしょい (ALEC) 【ALEC】	14
15	16 □ 議会本会議 【議会事務局】 □ 健康づくり講座 (清水保健センター) 【健康推進課】	17 □ 1 歳 6 カ月児健診 (金屋文化保健センター) 【健康推進課】	18 □ 人権特設相談所 (清水会館) 【社会教育課】	19 □ 手話講習会 ステップアップ・ こどもクラス (金屋庁舎) 【やすらぎ福祉課】	20	21 □ おはなし会 (ポッポ絵本館) 【ALEC】
	□ 2 歳児健診 (金屋文化保健センター) 【健康推進課】 □ 手話講習会初心者クラス (金屋庁舎) 【やすらぎ福祉課】 □ 水道・下水道料金口座振替日 【水道課・下水道課】					
22	23 勤労感謝の日	24	25	26	27	28 □ おはなし会 (ポッポ絵本館) 【ALEC】
□ 議会本会議 【議会事務局】 □ 4 カ月児健診 (金屋文化保健センター) 【健康推進課】 □ 第 3 期固定資産税納期限 【税務課】 □ 第 3 期町県民税 (普通徴収) 納期限 【税務課】 □ 第 5 期国民健康保険税納期限 【税務課】 □ 第 5 期後期高齢者医療保険料普通徴収納期限 【住民課】 □ 第 5 期介護保険料普通徴収納期限 【長寿支援課】 □ 水道・下水道料金納期限 (納付書) 【水道課・下水道課】			□ 議会本会議 【議会事務局】			
29	30	12/1 □ 健康相談 (金屋文化保健センター) 【健康推進課】 □ 手話講習会初心者クラス (金屋庁舎) 【やすらぎ福祉課】	2 □ 運動教室 (きび保健福祉センター) 【健康推進課】	3 □ 健康相談 (清水保健センター) 【健康推進課】 □ 手話講習会 ステップアップ・ こどもクラス (金屋庁舎) 【やすらぎ福祉課】	4	5
6	7 □ 10 カ月児健診 (金屋文化保健センター) 【健康推進課】	8 □ 3 歳 6 カ月児健診 (金屋文化保健センター) 【健康推進課】	9	□ 消費生活相談 (毎週金曜日) (第 1 金曜日： 清水行政局、 それ以外：金 屋庁舎) 【商工観光課】	【お知らせ】 当ページに掲載しているイベントなどについて、やむを得ず中止となる恐れがあります。最新の情報は町ホームページでご確認いただくかお問い合わせください。	

火災に遭った弥生時代の^{たてあな}竪穴住居

先月に引き続き、吉備浄化センター（下津野地区）における発掘調査の成果についてお伝えします。今回の発掘調査では、弥生時代の火災に遭った竪穴住居跡を確認したことが最も大きな成果です。旧吉備中学校校庭遺跡では、これまで弥生時代の竪穴住居跡を30棟確認していますが、火災に遭った住居跡を確認したのは初めてです。調査を進めてみると住居の床面上には焼けて炭化した^{たんか}垂木^{たるぎ}などの多数の建築部材や落下した建築部材によって押しつぶされた土器などが出土しました（写真上）。さらに住居の



炭化した建築部材

壁際には、炭化した建築部材の上に20cm程の厚さで土が盛り上がっており、火災の熱によって部分的に赤く変色していました（写真下）。検出状況から判断して、もともとは茅^{かや}などの草ぶき屋根の上に乗せていた土（屋根土）が、屋根を支える構造材が燃えて落ち込んだことにより住居の中に堆積したものと考えられます。このことから、この竪穴住居が土屋根構造の竪穴住居であったことが明らかになりました。

これまで日本の竪穴住居は、草ぶき屋根であるというのが一般的な考えで、史跡公園などの竪穴住居も大半が草ぶき屋根として復元されています。しかし近年、日本各地の火災に遭った竪穴住居跡の調査研究が進む中で、土屋根構造の竪穴住居が比較的多く存在したと考えられるようになってきました。和歌山県内において、これまで確認されている弥生時代の竪穴住居の中では、明らかに土屋根構造であったことを証明できる調査事例は確認されておらず、今回の調査は県内における竪穴住居の構造を知る上で貴重な発見であるといえます。



火災に遭った竪穴住居跡（復元直径約8m）