

広
報

人が集い、想いを紡ぎ、新しい流れをつくるまち

ありだがわ

2017
VOL.138

6

ARIDAGAWA

今月の表紙

田植えの季節です！





季 節によって、
まったく違う顔

を見せるあらぎ島。今
年も田植えの季節が始
まりました。

5月14日(日)には、
未来を担う子どもた
ちに、食の大切さや食
を支える農業の尊さを
知ってもらうため、「親
子稲作体験 in 清水あ
らぎ島」が開催されま
した。113人の参加
者は、ほとんどが田植
え初体験。「めっちゃ足
とられる!」「結構大変
かも」と言いながらも、
楽しそうな参加者の姿
が目立ちました。

今回の田植え体験で
植えられた稲は、9月
10日(日)に行われる
稲刈り体験で収穫され
る予定です。



まちのわだい



生石高原山開き

4月29日(土)、有田川町と紀美野町にまたがる生石高原では山開きが行われました。この山開きは、毎年この時期、自然に感謝するとともに、登山者の安全を祈願する目的で行っています。

この日は、神事やテープカットが行われた後、清流太鼓かなや伝々の太鼓演奏やもち投げを実施。天候にも恵まれ、訪れた皆さまはのびのびとリフレッシュしている様子でした。



GWのALECは大盛り上がり！

5月3日(水)～7日(日)の5日間、いつも以上にぎやかだった地域交流センターALEC。フリーマーケットやワークショップ、カルチャースクール体験会などを実施しました。

ご来館いただいた皆さま、ありがとうございました！



写真上：「絵本作家武田美穂さんとダンボール迷路を作ろう」。複雑で巨大な迷路が完成！

写真下：ALECカルチャースクールの体験会では、実際にヨガ・陶芸・押し花・クラフトをお試しいただきました。写真は押し花の体験中。

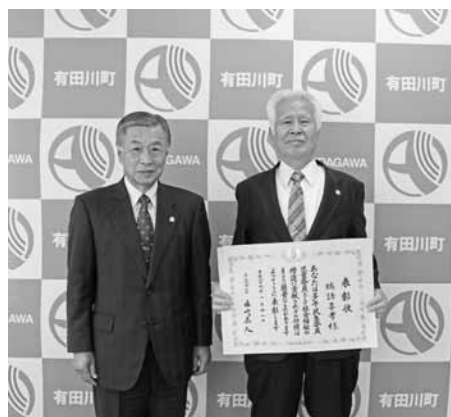

厚生労働大臣 特別表彰

橋詰 喜孝さん
(修理川)

橋詰さんは旧金屋町時代から民生委員児童委員として、地域福祉の向上にご尽力くださいました。



祝 100 歳
安藤サクさん (吉原)

有田川 防災まちづくり vol.18

弾道ミサイル落下時の行動

問 吉備庁舎総務課

弾道ミサイルは、発射からわずか 10 分もしないうちに到達するおそれがあります。ミサイルが日本に落下するおそれがある場合は、携帯電話への緊急速報メールや、防災行政無線などにより、緊急情報をお知らせします。



緊急情報を取得したら、
落ち着いて、直ちに行動してください。

屋外にいる場合

できる限り
頑丈な建物や
地下に避難する

建物がない場合

物陰に身を隠すか
地面に伏せて
頭部を守る

屋内にいる場合

窓から離れるか
窓のない部屋に
移動する



なぜ頑丈な建物や、地下へ避難するのですか？

ミサイル着弾時の暴風や、破片などによる被害を避けるためには、屋内（できれば頑丈な建物）や地下への避難が有効だからです。



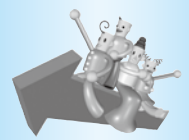

健康みちしるべ

歯周病予防から始まる健康づくり

金屋庁舎
清水行政局

健康推進課
住民福祉室

52・2111

「おうち」で「元氣」を支える 丈夫な歯

これは歯と口の健康習慣（6月4日～10日）の平成29年度のキャッチフレーズです。

歯が失われると食物をそしゃくする機能が失われ、炭水化物の摂取が多くなりがちになるなど、栄養バランスが崩れてしまいます。また、歯周病に關しては、生活習慣病に密接に關係していることも報告されています。

この機会に自分の歯と口の健康について、見直してみましよう！

歯周病ってどんな病気？

歯周病は、細菌の感染によって引き起こされる炎症性疾患です。歯と歯肉の境目の清掃が行き届かないでいると、そこに多くの細菌が停滞し、歯肉の縁が炎症を帯びて赤くなったり腫れたりします。

進行すると、歯と歯肉の境目が深くなり、歯を支える土台が溶けて歯

和歌山県の現状は…？

（県の行う街角健診での結果から）

- 現在ある「自分の歯」の数は全国平均より多い
- 深い歯周ポケットを持つ人が多い
- 街角健診では1割の人が歯周疾患で、何らかの対処が必要
- 20・30歳代のハイリスク者が5～6%いる

しかし歯周病対策によって、40・50歳代の進行した歯周炎の減少、60歳での現在歯が24本ある人の増加などの効果が見え始めています。



乳幼児を子育て中の皆さまへ 子育て支援センターだより

子育て支援センターは、皆さまの子育てを応援します。あそびのひろばでは、音楽に合わせて手遊びや体操、簡単なおもちゃ作り、楽しいシアターなどを行っています。トランポリンやサイバーホイールで遊べるイベントも企画しているので、お気軽にお問い合わせください！

子育てワンポイントアドバイス

お気に入りの絵本を見つけましょう！

	開設日	
子育て悩み事相談	月曜日 (要予約)	◇ 9:30～11:30 ◇ 13:30～16:30
子育て相談・ほっとルーム & お外遊び	火曜日 ～木曜日	◇ 9:00～11:00 ◇ 13:30～16:30
あそびのひろば	◆第1・3金曜日…0～1歳半 ◆第2・4金曜日…1歳半～就学前 ◆第5金曜日…お休みです 開設時間 ①10:00～11:30(9:30～受付) ②14:00～15:00(13:30～受付)	
「たまたばこ」さんの絵本の読み聞かせ	0～1歳半	奇数月の第1金曜日(午前中のみ)
	1歳半～就学前	偶数月の第2金曜日(午前中のみ)
にこにこひろば	◆対象…1歳半～ ◆場所…金屋文化保健センター ◆時間…第4水曜日 10:00～11:00(9:30～受付)	

■場所／子育て支援センター（旧きび中央保育所）

☎ 090-7966-1697 52-5474 [FAX 兼用]

が動くようになります。最終的には抜歯をしなければいけなくなることもあります。

歯周病予防のポイント

●プラークコントロール

歯周病の直接の原因である歯垢（プラーク）は、食事の度に歯に付着するので、毎食後、歯ブラシ・歯間ブラシ・デンタルフロスで除去しましょう。

ブラッシングは1本1本丁寧に磨くことが基本。歯科医で指導してもらうのも有効です。

●よくかんで食べる

かめばかむほど唾液が分泌されます。唾液は歯周病・虫歯・口臭予防に効果があります。

●喫煙は控えましょう

たばこに含まれるニコチンが血流を悪くし、体の抵抗力を弱めます。

●歯周病健診でチェック！

有田川町では40・50・60・70歳の節目に、歯周病健診の案内をお送りしています。届いたらぜひ受診しましょう。

集団検診

金屋庁舎健康推進課
清水行政局住民福祉室

6月 2日(金)

8:00 ~ 8:30 楠本区民センター
特定・胃・大腸・胸部・前立腺
9:00 ~ 9:30 沼区民センター
特定・胃・大腸・胸部・前立腺

6月 16日(金)

8:00 ~ 8:30 久野原消防詰所
特定・胃・大腸・胸部・前立腺・乳房
9:00 ~ 9:30 安諦地区基幹集落センター
特定・胃・大腸・胸部・前立腺・乳房

6月 18日(日)

8:00 ~ 9:00 金屋文化保健センター
特定・胃・大腸・胸部・前立腺・乳房

6月 19日(月)

8:00 ~ 8:30 下湯川ふるさと村
特定・胃・大腸・胸部・前立腺
9:30 ~ 10:00 三田活性化センター
特定・胃・大腸・胸部・前立腺

7月 3日(月)

8:00 ~ 9:00 石垣公民館
特定・胃・大腸・胸部・前立腺・乳房

健康相談

金屋庁舎健康推進課
清水行政局住民福祉室

6月 7日(水) 金屋文化保健センター

実施時間

7月 5日(水) 金屋文化保健センター

9:00 ~ 11:00



健診を受けたあとは、健診結果を元に生活習慣を見直しましょう。健康相談では、保健師や栄養士が健康・食事などの相談にのります！

子どもの健康相談

金屋庁舎健康推進課
清水行政局住民福祉室

6月 1日(木) 金屋文化保健センター

6月 5日(月) 清水保健センター

6月 8日(木) 金屋文化保健センター

6月 15日(木) 金屋文化保健センター

6月 22日(木) 金屋文化保健センター

7月 3日(月) 清水保健センター

7月 6日(木) 金屋文化保健センター

実施時間
9:00~
11:00

乳幼児健診

金屋庁舎健康推進課

4カ月児健診 [平成29年2月生まれ]

6月 27日(火) 13:00 ~ 13:15

10カ月児健診 [平成28年7月生まれ]

6月 6日(火) 12:30 ~ 13:15

1歳6カ月児健診 [平成27年10月生まれ]

6月 21日(水) 12:45 ~ 13:00

2歳児健診 [平成27年3月生まれ]

6月 28日(水) 12:45 ~ 13:00

3歳6カ月児健診 [平成25年11月生まれ]

6月 14日(水) 12:45 ~ 13:00

■場所/金屋文化保健センター

育児サロン

清水行政局住民福祉室

6月 5日(月)・7月 3日(月)

実施時間
9:00~11:00

■場所/清水保健センター

◆あなたの健康を支える「国民健康保険」

医療費状況 (平成29年4月)

加入者数	8,457人
支払額	3億3,006万円
1人当たりの医療費	3万9,028円
27年度1人当たりの医療費(月)	3万9,767円
27年度1人当たりの医療費(年)	47万7,209円

医療費は、年々増えています。医療費が増えると、自己負担額や国保税の増加につながります。

私たちのちょっとした心がけで、その増加を止めることができます。

<私たちにできること>

1. お医者さんのかかりかたを見直しましょう
(重複・頻回受診などはなるべく避けましょう)
2. 休日・時間外受診はできるだけ避けましょう
3. 薬は上手に飲みましょう
(ジェネリック医薬品について検討してみましょう)
4. 健康診断を受けましょう

高齢者の暮らしを応援!

有田川町地域包括支援センター

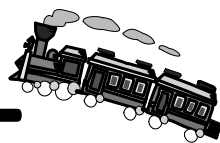

今回のテーマ
介護予防講座



地域包括支援センターは、金屋と清水の2カ所で高齢者のさまざまな相談に応じています。

最寄りの事業所にご連絡ください。



32-5102 (吉備・金屋)

25-1269 (清水事業所)

明日のわたしのためだから…

認知症サポーターになってください!

団塊の世代が75歳以上になる2025年。その時代に、認知症の人の意思が尊重され、できる限り住み慣れた地域の良い環境の中で、自分らしく暮らし続けることができる社会が実現できたら…。

厚生労働省では、新たに「認知症施策推進総合戦略(新オレンジプラン)」を、関係省庁と共同で策定しました(平成27年1月27日)。その中で重要視されているのが「認知症サポーター」の存在です。

認知症サポーターって?

なにか特別なことをする人ではありません。認知症について正しく理解し、偏見を持たず、認知症の人や家族を温かく見守る応援者として、自分のできる範囲で活動します。

認知症を「自分自身の問題」と認識し、友人や家族に学んだ知識を伝えること、認知症の人やその家族の気持ちを理解しようと努めることも認知症サポーターの活動の1つです。



認知症サポーターになるには

「認知症サポーター養成講座」を受講した人は「認知症サポーター」です。

養成講座受講後には、「認知症の人を支援します」という意思を示す目印のオレンジリングが渡されます。



認知症サポーター養成講座

地域のサロン、職場、学校、老人会、サークルなど、どんな集まりの場でもOK! まずはお気軽に有田川町地域包括支援センターまでご連絡ください。



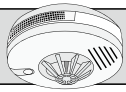

付けましたか？
住宅用火災報知器

全ての**寝室**と**階段**（2階に寝室がある場合）に必要です。
正しい場所に設置されているか確認してください。

- 頭をぶつけた
- 急な発熱
- 嘔吐（おうと）・けいれんなど

急な病気に困ったら
「# 8000」！



携帯電話・プッシュ回線からは
「# 8000」
ダイヤル回線・IP電話などからは
「073・431・8000」

●**連絡先**

○平日／19時～23時
○土・日・祝日・年末年始／9時～23時

●**相談時間**

このダイヤルは、直ぐに病院で受診した方が良いのかどうかを迷う保護者の方に助言を行うものです。

子ども救急相談ダイヤル

☎「#8000」

消防たより

有田川町消防本部 ☎52・5950
吉備金屋消防署 ☎52・5950
清水消防署 ☎25・1243
病院紹介(和歌山県救急医療情報センター)
☎073・426・1199

今年の出動など(累計)

火災……………4件
救急……………467件
救助……………8件
(平成29年4月30日現在)

病院紹介

☎073・426・1199

病院紹介は「和歌山県救急医療情報センター」で行っています（24時間体制）。

火災情報案内ダイヤル
☎「52・22・9999」を

「存じですか？」



「防災行政無線で『火事だ』と放送があったようだが、よく聞き取れなかった」「さっきの火事は消えたの？」…このように思った方はおられますか？

消防本部では、火災発生中に「52・6969」にお電話いただくと、

救助工作車が

新しくなりました

消防本部では、約17年間運用してきた救助工作車を更新し、4月5日から新たに運用を開始します。

救助工作車とは、交通事故で車内に閉じ込められた人や、高所から

火災発生の有無・場所などの情報を自動音声でお知らせするサービスを行っています。

※ただし、火災発生中に限ります。

※119番で火災の状況を問い合わせるのはお控えください。



新しくなった救助工作車。多様な事故・災害現場に対応できるようになりました。

6月4日から10日までの1週間は「危険物安全週間」

平成29年度

危険物安全週間推進標語

「あなたなら 無事故の着地 決められる！」

6月4日(日)から6月10日(土)までの一週間「危険物安全週間」が実施されます。

消防本部では6月中、ガソリンスタンドや危険物を取り扱う事業所に対し立ち入り検査を実施し、保安体制の確立を指導します。

気温が高くなるこれからの季節、ガソリンや軽油などの燃料はととも気化しやすくなるため、取り扱いには十分注意が必要です。

ら転落した人などを救出するため活動する車両です。

車両装備では、ウインチ装置・照明装置に加え、新たにクレーン装置が装備され、さまざまな事故・災害現場に対応できるようになっています。



本当に必要？ 適正利用にご協力を！

環境衛生課からの お知らせ



吉備庁舎 環境衛生課
清水行政局 建設環境室
522111
ごみ分別すれば資源

あなたの携帯電話・パソコンなどが
東京オリンピック・パラリンピッ
クのメダルに生まれ変わります！

「都市鉱山からつくる！ みんなのメダル プロジェクト」に参加

2020年に東京で開催される
オリンピック・パラリンピックの入
賞メダルに、不要になった小型家電
に含まれるリサイクル材が活用され
ることになりました。

東京2020組織委員会が主催



主催/東京2020組織委員会

この取り組みに、全国の自治体
が、小型家電の回収で協力すること
になり、有田川町もプロジェクトに
参加します。

町民の皆さまには日頃からゴミの
分別や小型家電のボックス回収にご
協力いただいておりますが、本プロ
ジェクトが更なる持続可能な循環型
社会構築の促進に繋がることを期待
しています。

回収対象品目

- ACアダプター
- 電動歯ブラシ・ドライヤー
- カメラ・ビデオカメラ
- 携帯電話・スマートフォン・タブレット端末
- 補聴器
- ゲーム機
- パソコン
- 音楽プレーヤー・テープレコーダー・ICレコーダー
- DVD (BR・HDD) プレーヤー・リモコン
- USBメモリ
- ファクシミリ
- ラジオ
- チューナー
- ヘッドホン
- イヤホン
- 電子血圧計
- 懐中電灯
- 時計
- カーナビ
- カーステレオ



回収できるものは、回収ボックスの投入口（高さ15cm×幅30cm×奥行き40cm）に入る大きさで、ご家庭から出る使用済み小型家電に限ります。電池は取り外して投入してください。

小型家電の回収ボックスを役場
各庁舎・行政局と地域交流センター
ALEC、金屋文化保健センターの
合計5カ所に設置しています。小型
家電のリサイクルにご協力ください。

平成28年度町営二川 小水力発電所の実績報告

予想以上の年間売電額！ 稼働初年は上々の滑り出し

平成28年2月に稼働を開始した町
営二川小水力発電所。平成28年度の
予想売電額は4,300万円として
いましたが、渇水期のダム水位が比
較的高水位で安定していたことも
あり、売電額は予想を上回る約5,
000万円となりました。

平成28年度 有田川町営二川 小水力発電所実績

年間売電量/136万2,600kWh
原油換算/350kL
二酸化炭素削減量/694トン
売電額/5,003万4,665円

売電収入は循環型社会の構築に向
けて、環境学習や再生可能エネル
ギー導入促進等の原資として、町民
の皆さまに還元していきます。
※発電出力はダム水位によって決ま
り、100kW〜199kWの間で変化
しています。ダムの水位が上がれば
発電量も上がり、水位が下がれば発
電量も下がります。

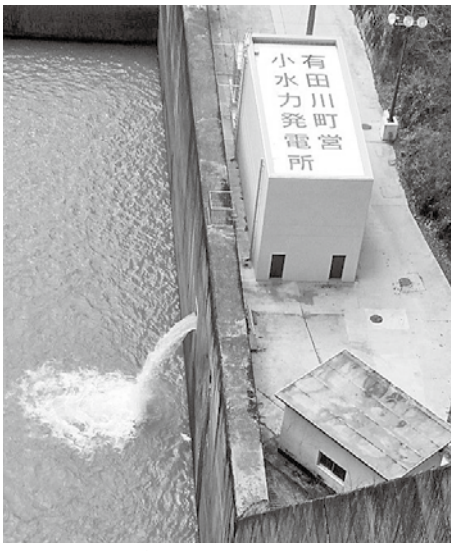

町営二川小水力発電所

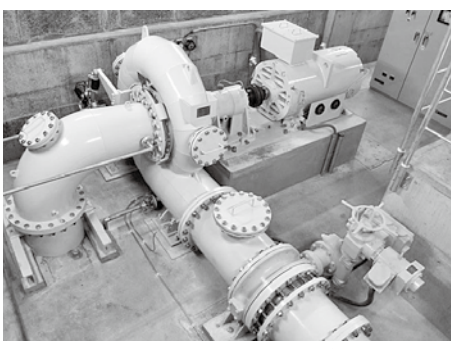

発電所内の水車と発電機

春の行事！



広川町小浦海岸へ行きました。砂浜で潮干狩りや磯部のビオトープで生き物の観察をしました。アメフラシ、カニ、ヒトデなど多くの生き物を見つけ海が大好きになって帰ってきました。



花園グリーンパーク、わんぱく広場へ行きました。ローラスライダーやアスレチックなどのびのび遊べる遊具設備がたくさんあり、元気いっぱい遊んだ生徒たち。また、校外で友達と食べるお弁当は格別でした。



新入生13人は、中学校の新しい制服を着て、緊張の中にも喜びと期待を胸に秘め、入学式に臨みました。一日でも早く中学校生活に慣れ、毎日楽しいと感じる中学校生活を送れるよう、家庭と連携しながら教職員一同全力で応援いたします。また、在校生は校内美化の一環で花のある豊かな環境を作り、新入生を迎え入れました。

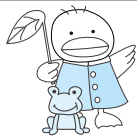

■問い合わせ
金屋庁舎 こども教育課
☎ 52-2111



図書館 だより



金屋図書館 ☎ 32-5789
 地域交流センター ALEC (アレック) ☎ 52-4730
 ちいさな駅美術館 ☎ 52-2580
 しみず図書室 ☎ 25-1788

ちいさな駅美術館
～ Ponte del Sogno ～

加藤休三原画展

「おさかないちば」

6/1(木)～6/30(金)

※6/15(木)は臨時休館
※最終日は15時で終了

加藤休三さん イベント

「うろこをつくろう！」

- 日時／6月10日(土) 13時30分～15時
- 場所／ちいさな駅美術館
- 定員／親子20組
- 申し込み／ちいさな駅美術館で受け付け中
(電話申し込み可)
※定員に達し次第受け付け終了



6月の移動図書館

6/2(金)	八幡小学校	13:00～13:45
	西ヶ峯小学校	15:25～15:45
6/7(水)	小川小学校	13:00～13:30
	こころの医療センター	14:10～14:30
6/8(木)	鳥屋城小学校	13:00～13:30
6/14(水)	安諦小学校	13:10～13:30
	久野原小学校	14:15～14:30
6/16(金)	石垣小学校	13:00～13:30
	西ヶ峯小学校	15:25～15:45
6/21(水)	小川小学校	13:00～13:30
	こころの医療センター	14:10～14:30

新着図書案内



一般書

▶小説◀

- 『錆びた太陽』…………… 恩田陸 // 著
- 『嫁をやめる日』…………… 垣谷美雨 // 著
- 『時の名残り』…………… 津村節子 // 著
- 『小説日本博物館事始め』…………… 西山ガラシャ // 著
- 『城をひとつ』…………… 伊藤潤 // 著
- 『優しい水』…………… 日明恩 // 著
- 『秋山善吉工務店』…………… 中山七里 // 著
- 『楽譜と旅する男』…………… 芦辺拓 // 著
- 『芦田川』…………… 今井絵美子 // 著
- 『やめるときも、すこやかなるときも』 窪美澄 // 著

▶暮らし◀

- 『おいしい野菜づくり タネのとり方もわかる!』…………… 北条雅章 // 著
- 『家庭でできるおいしいブルーベリー栽培12か月』…………… 荻原勲 // 著
- 『がんばらなくていい! 楽シニアの作りおき』…………… 藤野嘉子 // 著
- 『ラクチンおいしい! こだわり麺』…………… 堤人美 // 著
- 『いちばんやさしい苔盆栽と豆盆栽』…………… 葉住直美 // 著
- 『ほしい形が絶対見つかる! 毎日リュック』…………… プティック社
- 『きょうだいの育て方』…………… 小崎恭弘 // 著

▶健康◀

- 『顎関節症は自分で治せる!』…………… 齋藤道雄 // 著
- 『枕と寝具の科学』…………… 久保田博南、五日市哲雄 // 著

児童書

- 『きたきつねとしろふくろうたすけあう』…………… 手島圭三郎 // 絵・文
- 『よるのようふくやさん』 寺島ゆか / 絵、穂高順也 / 文
- 『大林くんへの手紙』…………… せいのおつこ // 著
- 『最強の生物』…………… 成島悦雄 // 監修

6月のイベント

■おはなしマラソン

日時／6月10日(土) 10:30～
場所／金屋図書館



■おひざでだっこのおはなし会(わらべうた教室)

日時／6月13日(火) 10:00～11:00
場所／金屋図書館
プログラム／テレビとの付き合い方
対象／4カ月児～2歳児

■ブックラザ

日時／6月22日(木) 10:00～11:00
場所／金屋図書館
プログラム／小麦粉ねんどであそぼう!
対象／2歳児～未就園児 ※要申し込み。先着20人

人権機関有田川 定期総会開催

4月27日(木)、平成29年度「人権機関有田川」定期総会を開催しました。

人権機関有田川は、全ての国民に与えられている侵すことのできない永久の権利として、基本的人権尊重の理念を普及させ、理解を深めることに努め、町民が互いに認め合い「幸福な生活が営めるまちづくり」の発展に寄与することを目的としています。憲法で保障されている基本的人権

には、①自由権(思想・良心の自由、宗教の自由、学問の自由、表現の自由、職業選択の自由など)②平等権(差別的な扱いを受けない権利)③

社会権(生存権・健康で文化的な最低限度の生活を営む権利、教育を受ける権利など)④参政権(選挙権、被選挙権など)⑤請求権(裁判を受ける権利など)——といった権利が含まれています。

こんな立派な権利を与えられているからには、私たちは自分でしっかりと守っていかなければなりません。しかしまた、むやみにこれを振り回して、他の人に迷惑をかけてはなりません。他の人も同じ権利を持っていることを忘れてはならないのです。

私たちには、国全体が幸福になるように、この大切な基本的人権を守って行く責任があると、憲法に書かれています。

人には置かれている環境の違いや体の状況、男女差、年齢差など、いろいろな違いがあります。このことに気付き、理解していくこと、自身の問題として捉え、支えあつていくことの大切さを分かってもらえようようにすることが、人権機関有田

川の役割です。

今後も研修会などで研さんを積み、映画会や講演会などを通じて啓発活動を進めていく予定です。町民の皆さまのご理解とご支援、ご協力をよろしくお願いいたします。

お知らせ

人権特設相談所

6月15日(木)、人権特設相談所を開設いたします。相談は無料で、秘密は厳守されます。

●場所／きび保健福祉センター
●時間／13時～16時

全国一斉「子どもの人権110番」強化週間

いじめや虐待など、子どもに関する人権相談に応じます。

●期間／6月26日(月)～7月2日(日)
●時間／平日8時30分～19時、土・日曜10時～17時

●電話／0120・007・110
(全国共通・無料)

和歌山地方方法務局人権擁護課・和歌山県人権擁護委員連合会
☎073・422・5131

人権に関する問い合わせ

有田川町教育委員会 社会教育課
TEL 522111
FAX 3214827

人権機関有田川委員名簿 (順不同)

	地区	氏名
会長	吉原	水野 哲男
副会長	二川	前 覚
//	徳田	小池 実
会計	金屋	片畑 俊雄
理事	庄	西井 弘子
//	水尻	宮尾 純
//	井口	三木 宏之
//	金屋	東 敏雄
//	川口	久保 好美
//	吉原	谷口 節子
//	楠本	今北 純子
//	清水	杉澤 純次
//	清水	武内 照美
//	野田	上田 玲子
監事	清水	南 恭一
//	尾中	栗山 昌之
委員	庄	柏木 敦子
//	吉原	田又 和彦
//	小川	畑中 泰武
//	三田	鈴間 眞佐子
//	水尻	橋本 彰
//	青田	山口 芳子
//	井谷	大西 恭子
//	明王寺	高居 涼子
//	清水	川村 昌嗣
//	賢	三木 和幸
//	賢	三木 佳寿子
//	久野原	弓庭 妙子
//	栗生	碓 ひとみ
//	天満	牛居 美佐
//	栗生	岡 省吾
//	久野原	亀井 治
//	天満	児島 彰信
//	金屋	西本 愛子
//	長田	岩倉 伸治
//	庄	水口 朗

おたのしみ

まちのデータ

(平成29年4月30日現在)

人口	27,019人	交通事故発生件数	52-5384
男	12,720人	(4月中、物損含む)	52-7855
女	14,299人	有田川町 45件	52-4882
10,526世帯		死者0人 負傷16人	52-3055
		湯浅警察署調べ	52-5474



お問い合わせセンター
吉備庁舎 52-2111
金屋庁舎
清水行政局

城粟五安水	23-0001	環境セックタ	52-5384
山生郷諦	22-0351	プラス急患	52-7855
出連出出	22-0254	休日急患	52-4882
張絡張張	26-0001	有	52-3055
所所所所	52-5356	子育て支援センター	52-5474
所所所課	52-4730	有田川町少年センター	090-7966-1697
ALEC (アレック)			52-8744

相談

一日行政相談所

6月21日(水)

五郷地区生活改善センター

9時～11時30分

清水会館和室

13時～15時30分

6月22日(木)

金屋文化保健センター

13時～16時

吉備庁舎総務課・清水行政局総務政策室

催し

人権映画会

「レイントリーの国」

日時／6月18日(日) 13時30分～

(開場13時)

場所／清水文化センター

※入場は無料ですが、整理券が必要です。整理券は5月30日(火)から、地域交流センターALEC・町内各図書施設・金屋庁舎社会教育課・きびドーム・清水行政局住民福祉室・各出張所で配布します。
※日本語字幕付き上映

金屋庁舎社会教育課

募集

非常勤職員(納税推進員)採用試験

職種／納税推進員(収納町税のシステム入金消し込みおよび納税勧奨に関すること。その他納税事務の補助に関すること)

募集予定人数／1人

受験資格／昭和51年7月2日以降に生まれた人で、パソコンの基本操作ができる方。

※地方公務員法第16条に該当する人は受験できません。

勤務条件

報酬／14万6,100円

勤務時間／週37.5時間以内。原則として毎週月～金。

雇用期間／平成29年7月1日～平成30年3月31日

試験方法／エントリーシート・面接試験(6月25日(日))

申し込み

申し込み用紙の交付／町ホームページからダウンロードいただけるほか、吉備庁舎税務課・金屋庁舎やすらぎ福祉課・清水行政局住民福祉室で直接交付しています。

また、郵送での請求も可能です。

※郵送で請求する場合は、封筒の表に「採用試験申込用紙請求」と朱書きし、82円切手を貼った宛先明記の返信用定形封筒を必ず同封して、吉備庁舎税務課まで請求してください。

提出書類／有田川町非常勤職員採用試験申し込み書(顔写真貼付)・エントリーシート

提出書類

提出書類

提出書類

提出書類

提出書類

提出書類

提出書類

提出書類

提出書類

提出書類

提出書類

提出書類

提出書類

申し込み方法／書類に必要事項を記入し、受付場所までご持参ください。また、郵送での申し込みを希望する場合は、吉備庁舎税務課宛てにお送りください。なお、その際は必ず簡易書留郵便または特定記録郵便とし、封筒の表に「採用試験申込」と朱書きしてください。これら以外による不着の問題につきましては、一切対応いたしかねます。

受付期間／6月1日(木)～6月19日(月)(必着)

※役場開庁日時に伴う

申込受付場所／吉備庁舎税務課・金屋庁舎やすらぎ福祉課・清水行政局住民福祉室

吉備庁舎税務課

防衛省からのお知らせ

募集種目／自衛官候補生(平月要員)

受付期間／6月22日(木)まで

応募資格／日本国籍を有し(平成29年9月1日現在)、自衛隊法第38条第1項の規定に該当しない方で、18歳以上27歳未満の男子および女子

試験日／6月24日(土)

試験会場／和歌山地方協力本部(和歌山市築港1-14-16)

自衛隊和歌山地方協力本部 有田募集案内所(有田市宮崎町106-2) 0822-99331

0822-99331

0822-99331

0822-99331

0822-99331

0822-99331

0822-99331

0822-99331

0822-99331

0822-99331

0822-99331

0822-99331

0822-99331

0822-99331

0822-99331

0822-99331

0822-99331

0822-99331

0822-99331

0822-99331

0822-99331

町営住宅入居者募集

団地名	所在地	戸数	月額家賃	備考
粟生	粟生 213 番地	1戸	1万 2,800 円～ 2万 5,100 円	昭和 62 年建築・木造 2 階建て 間取りなど / 3DK・浴室・トイレ・66.1㎡
川合	川合 248 番地 2	1戸	1万 2,700 円～ 2万 5,000 円	平成 3 年建築・木造 2 階建て 間取りなど / 3DK・浴室・トイレ・67.9㎡
清水	清水 366 番地 1	1戸	1万 3,500 円～ 2万 6,500 円	昭和 57 年建築・簡易耐火 2 階建て 間取りなど / 3DK・浴室・トイレ・63.3㎡
小原	清水 680 番地	1戸	1万 4,200 円～ 2万 8,000 円	昭和 63 年建築・木造 2 階建て 間取りなど / 3DK・浴室・トイレ・71.8㎡
板尾	板尾 498 番地	2戸	9,300 円～ 1万 8,300 円	昭和 60 年建築・木造平屋建て 間取りなど / 3DK・浴室・トイレ・54.4㎡

● 申込受付期間 / 6月16日(金)～6月26日(月)

※ 役場開庁日時に伴う

● 申込受付場所 / 吉備庁舎建設課・清水行政局建設環境室・各出張所
● その他

・ 入居には、所得制限など一定の条件があります。
・ 家賃は入居者の所得によって決定します。
・ 応募者が募集戸数を超えた場合は、条例の規定により入居者を決定します。

● 吉備庁舎建設課・清水行政局建設環境室

花いっぱいコンクール参加者募集

● 参加対象 (家庭の部) / 敷地の外周から花壇を鑑賞できるようにしていることが条件です (道路などを占有しているものは対象外)。
※ その他「学校の部」「職場・地域の部」があります。

● 応募方法 / 参加申込書に必要事項を記入し、写真を添付してください。

● 応募期間 / 8月8日(火) 必着
参加申込書・詳細については和歌山県ホームページをご覧ください。
か、お問い合わせください。

● 和歌山県庁県民生活課

☎ 073・441・250688

平成29年度税務職員採用試験

● 受験資格 / ①平成29年4月1日において、高等学校または中等教育学校を卒業した日の翌日から起算して3年を経過していない者および平成30年3月までに高等学校または中等教育学校を卒業する見込みの者 ②人事院が①に掲げる者に準ずると認める者

● 申込受付期間 / 6月19日(月)～6月28日(水)
※ 原則としてインターネットでの申し込み (インターネット申し込み専用アドレス → <http://www.jinji-shiken.go.jp/juken.html>)

● 試験日 / 第1次試験 9月3日(日)・第2次試験 10月11日(水)～10月20日(金)

● 湯浅税務署総務課 ☎ 63・5351

放送大学 10月生募集

放送大学では、平成29年度第2学期(10月入学)の学生を募集しています。

放送大学はテレビ・ラジオ・インターネットを利用して授業を行う通信制の大学です。心理学・福祉・経済・歴史・文学・情報・自然科学など、幅広い分野を学べます。

● 出願期間
・ 第1回 / 8月31日(木) まで
・ 第2回 / 9月20日(水) まで

● 放送大学和歌山学習センター

☎ 073・431・0360

児童手当現況届

この届け出は、児童手当を受けている方の前年の所得状況および6月1日現在における児童の養育状況を把握し、引き続き受給要件があるかどうかを確認するためのものです。

この届け出を忘れると、手当てが受けられなくなりますので、記載事項・添付書類などをご確認の上、6月中にご提出ください。

受給者の方には案内文書と現況届を送付します。公務員の方は勤務先での手続きとなります。

● 届け出期限 / 6月30日(金)

● 必要なもの / 児童手当現況届・健康保険被保険者証の写しなど (国民健康保険加入者は不要)・その他支給事由や、状況に応じて必要な書類・印鑑

● 受付場所 / 吉備庁舎住民課・金屋庁舎やすらぎ福祉課・清水行政局住民福祉室・各出張所

● 金屋庁舎やすらぎ福祉課

案内

「あたりまえ
そんなみずこそたからもの」

●6月1日～7日は第59回「水道週
間」です

この水道週間は、皆さまに水道事業の現状や、より質の高い安全で良質な水を安定的に供給するための課題についての理解を深め、今後の水道事業の取り組みについて協力を得るために、重要な意味をもちます。

また当町では、災害対策の推進のために、給水車の配置および災害用備蓄水（有田川神聖水）を販売しています。

●水を大切に！

私たちは、朝起きてから夜寝るまで、水を使わない日はありません。水道の蛇口をひねると、いつでもどこでも水が出てきます。しかし、災害などで水が足りなくなると、水の大切さがよくわかります。毎日の生活に欠くことができないもの、それが「水」です。

「水」は決して豊富ではなく、限りある貴重な資源です。限りある水を大切に使うため、今一度、毎日の暮らしの中の水の使い方を見直し、無駄な使用を改めましょう。日々の暮らしに必要な不可欠な水を、大切に使ってください。

問水道課

下水道への早期接続を
お願いします

下水道は、各家庭のトイレや台所などから流される汚れた水を、安全無害のきれいな水に変え、川や海に返す役割を担っています。生活環境を改善するだけではなく、自然を大切にしたい取り組みです。

多くの費用をかけて造られた下水道施設は、皆さまに利用いただくことで初めて価値を持ち、地域一体の生活環境が改善されます。

下水道（公共下水道・農業集落排水）が整備された区域にお住まいで、まだ下水道に接続していないご家庭は、できるだけ早期に接続をお願いします。

問下水道課

公共下水道受益者負担金の
納付が始まります

平成28年度に工事が完了した地区の下水道加入者（公共ます設置済みの方）は、本年6月から加入者負担金の納付が始まります。納付対象者の方には通知文書をお送りしていますのでご確認ください。

問下水道課

下水道の
上手な使い方と注意点

下水道（公共下水道・農業集落排水・浄化槽）をご利用いただいている皆さまには、次の注意事項を守っていただきますよう、ご理解とご協力をお願いします。

●分離ますの清掃／定期的（1カ月に1回以上）に清掃し、油分や食物クズを取り除いてください。

※分離ますとは／台所の流しから、家の外につながっている1個目のます

●台所／調理後の油などは固めるか、新聞紙などでふき取り、できるだけ流さないようにし、野菜くずや残飯などは三角コーナーまたは排水口に網を付け、取り除いてください。

●トイレ／トイレットペーパー以外の紙・たばこ・布切れ・紙おむつ・生理用品などの異物は流さないでください。

●農薬や消毒薬などの薬品／汚水を処理する微生物が死滅し、処理できなくなりますので、絶対に流さないでください。

問下水道課

広告 町収入の一部とするため有料広告を掲載しています。

農業集落排水の使用人員が変更になったら

農業集落排水使用料金について、左記の理由などで使用人員に増減があった場合は、届け出てください。

- 農業集落排水事業実施地区／①田殿地区 ②徳田地区 ③吉見地区 ④熊井、奥地区 ⑤吉原地区

増減理由

- ・ 出生や死亡などによる人員の増減
- ・ 婚姻による人員の増減
- ・ 就学や就労に伴う転居による人員の増減
- 使用料金（1カ月）／基本料金（1,620円）＋人数（1人当たり648円）
- 振替指定日／毎月23日。ただし休日の場合は翌営業日。

☎下水道課

平成29年度 合併浄化槽設置補助金

生活排水による公共用水域の水質汚濁を防止するため、合併浄化槽を設置する方へ補助金を交付しています。

- 補助対象区域／公共下水道事業計画区域と農業集落排水整備地区を除く区域
- 申込受付期間／10月31日（火）まで

※必ず浄化槽の設置工事の着手前に

申請してください。なお、予算の範囲内で補助金を交付しますの
で、予算がなくなり次第受け付け
終了となります。

● 補助金上限額

- ・ 5人槽／43万2,000円
- ・ 7人槽／53万8,000円
- ・ 8人槽以上／71万2,000円

● 補助金受給要件

- ・ 有田川町に住民登録していること、または工事完了後に居住する者であること
- ・ 個人住宅であること（店舗併用住宅は条件により含む）
- ・ 平成30年3月31日までに設置工事を完了し、補助金に係る必要書類を提出できること
- ・ 各町民税を完納していること

☎下水道課

浄化槽を利用している皆さまへ

浄化槽管理者には、次の3項目の維持管理が法律で義務付けられています。大切な水環境を守るため、浄化槽は適正に管理しましょう。

● 保守点検（浄化槽法第10条）

浄化槽の機能を発揮させるためには、定期的に点検や調整、薬剤の補給、修理などの保守点検を受けなければな

りません。保守点検は、県の登録を受けた保守点検業者で行ってください。

● 清掃（浄化槽法第10条）

浄化槽は、毎年1回以上の清掃を行わなければなりません。清掃は、町の許可を受けた浄化槽清掃業者で行ってください。

● 法定検査（水質検査）（浄化槽法第7条・第11条）

浄化槽は、設置後3～5カ月の間に1回、その後年1回の水質の定期検査を受けなければなりません。県が指定した検査機関（社会法人和歌山県水質保全センター有田川事務所 ☎63・6161）で受けてください。

☎下水道課

交通遺児育英会奨学金制度

- 対象／保護者が交通事故で死亡・重症後遺障害となった家庭のお子さまで、高等学校以上の学校に在籍している方。

応募書類の申し込みは直接お電話いただくか、ホームページ（<http://www.kotsuji.com>）からダウンロードが可能です。

☎公益財団法人交通遺児育英会

☎03・3555・0733

広告

事業主の皆さまへ 平成29年度の労働保険年度更新

「労働保険」とは、労災保険と雇用保険を総称したもので、年度当初に労働保険料を概算で申告・納付し、翌年度当初に確定精算することになっていきます。

事業場あてに年度更新用の申告書が郵送されますので、申告書を作成の上、6月1日から7月10日までの間に申告・納付をお願いいたします。

和歌山労働局総務部労働保険徴収室
☎073・488・1102

しみず温泉健康館・あさぎり 10月まで毎日営業

「しみず温泉健康館」「あさぎり」は、毎週木曜日を定休日とさせていただきます。ただいまは、5月から10月までの間は、毎日営業いたしております。

皆さまのご来館を心よりお待ちしております。

●しみず温泉健康館

☎25・1126

●しみず温泉あさぎり

☎25・1181

問金屋庁舎商工観光課

献血

6月の献血

●6月25日(日)

・デリシャス広岡吉備店 10時～12時・13時～16時

●6月27日(火)

・和歌山アイコム(株) 10時～12時・13時～14時30分

・JA ありだ金屋支所 15時30分～16時30分

問金屋庁舎健康推進課

登録者数、増加中！

スマートフォン・タブレット端末向けアプリ



「マチイロ」で
広報ありだがわを
ご覧いただけます

- ▶最新号の「広報ありだがわ」を配信日に端末に通知します。ご利用は無料。
- ▶詳しくは町ホームページをご覧ください。吉備庁舎総務課まで、お気軽にお問い合わせください！

編集後記

だんだん温かくなってきたと思ったら、もう半そでで十分な気候になりました。皆さまいかがお過ごしですか？

4月末からの大型連休、わたしはと言いますと、梅田の阪神百貨店で開催されていた「ポートランドフェア」に行ってきました！しかもブースの出展側。

有田川町の“ポートランドから学ぶまちづくり”のことを来館者の方に説明したり、有田川町のPR

をしたり…。お話しの方の中には、「有田川町のこと知らへんかったけど、ええ町やなあ！」「今日は有田川町のブース見たくて来たんです」と言ってくれた方も！ いやはや、うれしいですね！

途中、一生懸命しゃべりすぎて「あな、口達者やから大阪のおばちゃんになれるわ！」と言われたのが、面白かったです。

(有田川のおばちゃんになる予定 西岡紗希)

広告 町収入の一部とするため有料広告を掲載しています。

6月のありだがわ

これからの季節、気をつけたいのが熱中症。「水分」「塩分」「適度な休憩」を心がけましょう。

各イベントなどの詳細は、☎52-2111にご連絡いただくか、【 】内の担当までお問い合わせください。

月	火	水	木	金	土	日
			1	2	3	4
			<input type="checkbox"/> 集団検診 (楠本区民センター・沼区民センター) 【健康推進課・住民福祉室】 <input type="checkbox"/> 手話講習会 (金屋庁舎)【やすらぎ福祉課】 <input type="checkbox"/> 消費生活相談 (清水行政局)【商工観光課】		<input type="checkbox"/> 月と惑星の観望会 (地域交流センター-ALEC) 【社会教育課】	<input type="checkbox"/> 金屋支部芸能発表会 (金屋文化保健センター) 【社会教育課】
5	6	7	8	9	10	11
	<input type="checkbox"/> 10カ月児健診 (金屋文化保健センター) 【健康推進課】 <input type="checkbox"/> 議会第2回定例会開会日 【議会事務局】	<input type="checkbox"/> 手話講習会 (金屋庁舎)【やすらぎ福祉課】 <input type="checkbox"/> 健康相談 (金屋文化保健センター)【健康推進課】 <input type="checkbox"/> 吉備地区通学合宿 ※～10日 (御霊公民館)【社会教育課】		<input type="checkbox"/> 消費生活相談 (金屋庁舎) 【商工観光課】	<input type="checkbox"/> 天文クラブ講演会 (金屋文化保健センター) 【社会教育課】 <input type="checkbox"/> 加藤休ミさんイベント 「うるこをつくるう!」 (ちいさな駅美術館) 【ちいさな駅美術館】 <input type="checkbox"/> おはなしマラソン (金屋図書館) 【町内各図書施設】	<input type="checkbox"/> 「海の観察」+化石発掘教室 (海南・湯浅方面) 【社会教育課】
12	13	14	15	16	17	18
	<input type="checkbox"/> おひざでだっこのおはなし会 (金屋図書館) 【町内各図書施設】	<input type="checkbox"/> 3歳6カ月児健診 (金屋文化保健センター) 【健康推進課】 <input type="checkbox"/> 金屋地区通学合宿 ※～17日 (鳥屋城公民館) 【社会教育課】 <input type="checkbox"/> 議会本会議(一般質問) 【議会事務局】	<input type="checkbox"/> 議会本会議(一般質問) 【議会事務局】	<input type="checkbox"/> 集団検診 (久野原消防詰所・安藤地区基幹集落センター) 【健康推進課・住民福祉室】 <input type="checkbox"/> 消費生活相談 (金屋庁舎)【商工観光課】 <input type="checkbox"/> 手話講習会 (金屋庁舎)【やすらぎ福祉課】		<input type="checkbox"/> 人権映画会 「レインツリーの国」 (清水文化センター) 【社会教育課】 <input type="checkbox"/> 集団検診 (金屋文化保健センター) 【健康推進課・住民福祉室】
19	20	21	22	23	24	25
<input type="checkbox"/> 集団検診 (下湯川ふるさと村・三田活性化センター) 【健康推進課・住民福祉室】	<input type="checkbox"/> 議会本会議 【議会事務局】 <input type="checkbox"/> 1歳6カ月児健診 (金屋文化保健センター)【健康推進課】 <input type="checkbox"/> 一日行政相談所 (五郷地区生活改善センター・清水会館) 【総務政策室】 <input type="checkbox"/> 手話講習会 (金屋庁舎)【やすらぎ福祉課】 <input type="checkbox"/> 議会本会議 (議会事務局)		<input type="checkbox"/> ブックラザ (金屋図書館) 【金屋図書館】 <input type="checkbox"/> 一日行政相談所 (金屋文化保健センター) 【総務課】 <input type="checkbox"/> 清水地区通学合宿 ※～24日 (清水会館) 【社会教育課】	<input type="checkbox"/> 消費生活相談 (金屋庁舎) 【商工観光課】 <input type="checkbox"/> 水道・下水道料金お支払い期限 【水道課・下水道課】	<input type="checkbox"/> 献血 (デリシヤス広岡吉備店)【健康推進課】 <input type="checkbox"/> 有田川町バレーボール大会 (きび体育館・吉備中学校体育館)【社会教育課】 <input type="checkbox"/> 清水支部芸能発表会 (清水文化センター)【社会教育課】	
26	27	28	29	30	7/1	2
	<input type="checkbox"/> 4カ月児健診 (金屋文化保健センター) 【健康推進課】 <input type="checkbox"/> 献血 (和歌山アイコム・JAありだ金屋支所) 【健康推進課】	<input type="checkbox"/> 2歳児健診 (金屋文化保健センター) 【健康推進課】 <input type="checkbox"/> いきいき脳の健康教室 (鳥屋城公民館) 【地域包括支援センター】		<input type="checkbox"/> 消費生活相談 (金屋庁舎) 【商工観光課】 <input type="checkbox"/> 第1期町民税納期限 【税務課】		<input type="checkbox"/> 町内ドッジボール大会 (きび体育館) 【社会教育課】
3	4	5	6	7	8	9
<input type="checkbox"/> 集団検診 (石垣公民館) 【健康推進課・住民福祉室】		<input type="checkbox"/> 健康相談 (金屋文化保健センター) 【健康推進課】 <input type="checkbox"/> 手話講習会 (金屋庁舎) 【やすらぎ福祉課】		<input type="checkbox"/> 消費生活相談 (清水行政局) 【商工観光課】 <input type="checkbox"/> 手話講習会 (金屋庁舎) 【やすらぎ福祉課】		

浄教寺十六羅漢像が県の文化財に指定されました

平成29年3月17日付けで浄教寺（有田川町長田）が所蔵する十六羅漢像（旧有田川町指定文化財）が新たに和歌山県の文化財に指定されました。

羅漢とは「阿羅漢」の略称で、本来は「敵（煩惱）を倒すもの」「供養・尊敬を受けるに値するもの」を意味しています。これが後に「出家修行者の最高位に達したものの」「釈迦が亡くなった後にその教えを護る従者」として信仰されるようになりました。日本では、鎌倉時代に旧仏教勢力において釈迦への回帰が主張され、羅漢信仰が盛り上がったことにより羅漢像の制作が盛んになりました。

羅漢像には、十六・十八・五百羅漢などがありますが、浄教寺の羅漢像はそれぞれに一羅漢を描いた16副からなる十六羅漢像です。自然景を背景にして岩や椅子などに座って印を結び、人物や動物から供養を受ける羅漢の姿を表しています。彩色は控えめですが、獣毛や袈裟の縫い目などは緻密に描かれています。この十六羅漢像



は、田殿丹生神社の北側に存在した最勝寺から他の寺宝とともに浄教寺に伝来したものです。制作時期は、南北朝時代から室町時代初期（約600年前）と推定されており、この時代の作で16副全てがそろっていることは非常に少ないことから、貴重な例と評価されました。

浄教寺十六羅漢像の中で、特に注目されるのが、樹木に抱かれて座禅を組む羅漢像（写真・縦115・8cm）で、この羅漢像は明恵上人樹上坐禅像（京都高山寺蔵・国宝）と近似することが指摘されています。釈迦を慕った明恵上人は、羅漢にも特別な思い入れを持ち、自身の存在を羅漢に重ね合わせていたと考えられており、また最勝寺においても修行を行っていました。明恵上人と浄教寺十六羅漢像は、直接的な繋がりは確認できませんが、明恵上人が所持していた十六羅漢像の具体的な内容や思想を知る上でも貴重な文化財と考えられます。

