

広報

きらめき ひろがる
ありだがわ

2017
VOL.137

5

ARIDAGAWA



新たな“デゴイチ”がお目見え



4月18日、有田川鉄道公園へと搬入される鉄道車両が宙へと舞い上がりました。“デゴイチ”の愛称で知られる蒸気機関車「D51 827」です。

愛知県あま市で保管されていた車両は、超大重量物の輸送を手掛けるアチハ株式会社（大阪市住之江区）が譲り受けたものです。同社と有田川町が連携し、今後、車両整備や習熟訓練が鉄道公園で実施されます。

石炭や火を用いず、圧縮空気動く車両としての復活は今夏の見込み。来園者向けの体験も実施予定で、公園の新たな顔として期待が寄せられます。

なお、次の運用地が決まり次第、車両は搬出される予定です。

しみず温泉 さくらまつり



しみず温泉あさぎりの中庭で、4月2日（日）さくらまつりを開催しました。あいにく桜はまだつぼみでしたが、天候に恵まれた会場では「しみず温泉阿氏河太鼓」「真河美鈴歌謡ショー（清水民謡教室共演）」「カラオケ大会」などイベント盛り沢山。

ドライブがてらお立ち寄りいただいた県外の方もいれば、ご近所さん同士でいらっしまった方も。

「これに來んと春は始まらんさけよお」と言ったのは、あさぎりの近くに住むおばあちゃん。そのほころんだ笑顔につられて、桜のつぼみが開花に向けて膨らみ始めた一日となりました。



4月1日(土)、有田川町清水に新しい図書室「しみず図書室」が八幡中学校内に誕生しました。一般の方もご利用できますので、どうぞご利用ください！

「しみず図書室」の名称は、八幡中学校の生徒が考えてくれました。「【し】しりたいこと【み】みたいこと【ず】ずっと大切に」の思いが込められています。

【開館時間】 火曜日～土曜日 9時～17時
(昼休み 12時30分～13時30分)

【休館日】 日・月曜日、祝日、年末年始

【電話番号】 25-1788

「しみず図書室」がオープン！



有田川 防災まちづくり vol.17

一人一人が備える大切さ

図 吉備庁舎総務課

「今まで災害に見舞われたことがないから大丈夫」「災害が起こっても自分だけは助かる」…。

予期しない危機に遭遇したとしても、人はこのような根拠のない思い込みにとらわれます。この心理は、自身の防衛機能が働くためであり、災害時には大きな危険を生みます。

- 役場から出される「避難情報」の意味を正しく理解できていますか？
- あなたの地域（居住地・職場など）の避難場所を知っていますか？
- 避難するとき、何を持ち出すべきか知っていますか？
- 家族の安否確認方法を決めていますか？



大切な命を守るためには、一人一人が日頃から災害に備えること、いざというときに迅速な判断ができること・行動がとれることが重要です。

毎年6月1日は自主防災組織活動の日

6月1日を含む前後1週間（5月25日～6月8日）に、地域での自主防災活動を行いましょう！
有田川町には、89組織の自主防災組織が結成され、活動しています。

- あなたは、住んでいる地域の自主防災組織について知っていますか？
- 住んでいる地域でどのような自主防災活動が行われているか知っていますか？

自主防災組織の活動に参加し、災害に備えましょう。

人事異動

4月1日付けで人事異動を行いました。
紙面の都合上、部長級・課長級・班長級・
新採用・退職者のみの掲載となります。
※部長級・課長級における（ ）内は旧職。
※頭◎は昇格もしくは昇任

部長級

- ◎建設環境部長 鈴木 幸敏
(建設環境部建設課長)

課長級

- ◎住民税務部税務課長兼固定資産税班長
谷窪 公壽 (住民税務部税務課長兼町民税班
長兼固定資産税班長)
- ◎産業振興部地籍調査課長 鳥居 雅人
(教育部社会教育課長兼スポーツ青少年班長)
- ◎教育部社会教育課長兼スポーツ青少年班長
細野 正人 (産業振興部地籍調査課長)
- ◎福祉保健部やすらぎ福祉課長 中岡 万里子
(福祉保健部やすらぎ福祉課長兼福祉班長)
- ◎教育部こども教育課長兼こども教育班長
井上 光生 (教育部こども教育課長)
- ◎建設環境部建設課長 岩本 武久
(建設環境部建設課都市整備班長)
- ◎産業振興部商工観光課長 井口 一
(産業振興部商工観光課商工観光班長)
- ◎吉備金屋消防署長兼消防本部通信指令課長
谷口 佳久 (清水消防署長)
- ◎清水消防署長 高垣 忠
(消防本部通信指令課長)

班長級

- ◎清水行政局住民福祉室長兼住民税務班長兼福祉保健班長兼出張所長 宮本 和明

- ◎建設環境部環境衛生課環境衛生班長 嶋田 鉄也
- ◎福祉保健部長寿支援課家庭支援総合センター長
富山 眞紀
- ◎産業振興部産業課林務班長 上田 隆章
- ◎産業振興部商工観光課商工観光班長 山崎 功
- ◎住民税務部住民課保険年金班長 高垣 貴子
- ◎清水行政局建設環境室環境班長 中元 崇夫
- ◎総務政策部企画財政課企画班長兼人事班長
白川 晶也
- ◎産業振興部地籍調査課地籍調査班長
九鬼 正典
- ◎住民税務部税務課町民税班長 西井 裕子
- ◎建設環境部建設課都市整備班長 鳥井 義知
- ◎教育部こども教育課教育総務班長 宮井 智代
- ◎福祉保健部やすらぎ福祉課福祉保健班長
山添 美紀
- ◎総務政策部企画財政課財政班長 山縣 和弘

保育所長

- ◎金屋第三保育所長 石川 美幸
- ◎金屋第一保育所長 中元 智子

新採用

- ◎教育部社会教育課スポーツ青少年班主事
井口 慧亮
- ◎教育部こども教育課こども教育班主事
上野 山 祐美
- ◎建設環境部建設課都市整備班主事
上山 雄介

- 教育部社会教育課文化情報班主事 芝野裕己
- 総務政策部総務課総務班主事 栗生瑞己
- 福祉保健部やすらぎ福祉課福祉班主事 久壽 珠美
- きび森の保育所保育士 根木 沙王里
- 藤並保育所保育士 吉信 綾実
- 金屋第二保育所保育士 宮井 美緒
- 消防本部 (消防学校派遣) 湯田 聖也
- 消防本部 (消防学校派遣) 和田 尚真

退職 (3月31日付)

- 佐々木 勝 (建設環境部長)
- 今井 敏郎 (産業振興部商工観光課長)
- 林和彦 (産業振興部地籍調査課地籍調査班長)
- 暖井 重行 (清水行政局住民福祉室福祉保健班長)
- 寺下 正美 (建設環境部建設課都市整備班副班長)
- 南知佳子 (清水行政局住民福祉室福祉保健班主任保健師)
- 高垣 秀行 (消防本部次長兼吉備金屋消防署長)
- 岡本 喜美子 (金屋第三保育所長)
- 星田 千秋 (金屋第一保育所長)
- 林 真美 (金屋第二保育所保育士)
- 藤田 恵里子 (金屋第一保育所主任調理員)
- 吉田 淳子 (八幡小学校主任調理員)
- 溝上 重子 (城山西小学校主任調理員)
- 小池 妙子 (御霊小学校調理員)

平成 28 年度 和歌山県 消防功労者 定例表彰者



県知事

功労章

有田川町消防本部

消防司令

谷口 佳久

永年勤続功労章

有田川町消防本部

消防司令

宮本 康之

有田川町消防団

副団長

藤田 治弘

副団長

副団長

東 邦一

分団長

分団長

佐々木 義郎

県消防協会

竿頭綬

有田川町消防団

清水 8 分団

二澤 伸好

功績章

有田川町消防団

分団長

大浦 伸吾

分団長

分団長

分団長

鈴木 幸敏

分団長

分団長

分団長

新田 修己

勤続章

有田川町消防団

団長

保江 宗治

団員

団員

団員

柴垣 好彦

団員

団員

団員

大畝 定雄

団員

団員

団員

恩地 祥文

消防庁長官

永年勤続功労章

有田川町消防本部

消防司令

高垣 秀行

日本消防協会

精績章

有田川町消防団

副団長

宮井 弘

有田川町消防団

有田川町消防団

有田川町消防団

副団長

藤田 治弘

有田川町消防団

有田川町消防団

有田川町消防団

副分団長

前山 久夫

有田川町消防団

有田川町消防団

有田川町消防団

副分団長

高垣 忠由

有田川町消防団

有田川町消防団

有田川町消防団

副分団長

今西 豊治

有田川町消防団

有田川町消防団

有田川町消防団

班長

柳生 総五

有田川町消防団

有田川町消防団

有田川町消防団

団員

吹上 哲

有田川町消防団

有田川町消防団

有田川町消防団

団員

大西 季寛

有田川町消防団

有田川町消防団

有田川町消防団

団員

平岩 和幸

有田川町消防団

有田川町消防団

有田川町消防団

団員

谷口 具孝

有田川町消防団

有田川町消防団

有田川町消防団

団員

東本 光正

大型連休！
行楽シーズン！

お出かけ先は お決まりですか？



あなたの心を和紙(わし)づかみ！ 体験交流工房わらし

400年の歴史を持つロマンあふれる和紙「保田紙」の紙すきやうちわ作りなどを体験していただけます！世界に一つだけ、あなただけのオリジナルうちわを作ってみませんか？

住所／清水 1218-1

定休日／毎週水・木曜日、祝日

※ゴールデンウィークは休まず営業

体験受付時間／9時～15時

料金／紙すき体験 400円

うちわ作り体験 600円

☎ 25-0621



いつものお弁当が、より美味しい 生石高原

ススキで有名な生石高原ですが、この時期はピクニック・ハイキングにぴったり。生石高原で食べるお弁当…最高です！

快晴には四国まで見渡すことができ、夜には視界一面に広がる星空が。

また、日中のお出かけだけでなく、キャンプも可能(詳細は「山の家おいし」まで要問い合わせ)。

住所／生石

※有田 IC から車で約 40 分。

☎ 073-489-3586(山の家おいし)



今の時期は” ツツジパーク” コスモスパーク

秋の花・コスモスで有名な「鷲ヶ峰コスモスパーク」は、実はツツジのスポットでもあります！5月の初旬から中旬にかけて、ピンク色の花を咲かせます。

景色とツツジ、ぜひ一緒にお楽しみください！

住所／長谷 244-2

※有田 IC 方面から田殿大橋・北部農免道路を経て山間部へ車で 30 分。

閻金屋庁舎商工観光課



かなや明恵峡温泉

住所／修理川 81-3

定休日／毎月第 2 金曜日

営業時間／11 時～ 21 時

☎ 32-5526

温泉といえば露天風呂。夜、晴れている日には頭上に広がる満天の星空が！館内では食事や特産物もご用意しています。



しみず温泉

住所／清水 1225-1

定休日／毎週木曜日

※ 5 月 4 日(木)は営業

営業時間／11 時～ 20 時

☎ 25-1126

有田川を眼下に望み、せせらぎの音や野鳥のさえずりが聞こえ、湯船は横づくり…リフレッシュには最高のロケーション！

番外編
併せてゆっくり
温泉もいかが？

高齢者の暮らしを応援!

有田川町地域包括支援センター

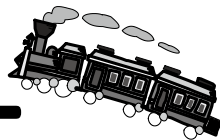

今回のテーマ
介護予防講座



地域包括支援センターは、金屋と清水の2カ所で高齢者のさまざまな相談に応じています。

最寄りの事業所にご連絡ください。



32-5102 (吉備・金屋)

25-1269 (清水事業所)

「気軽に楽しく、介護予防につながる事ができたら…」。

そうお考えの皆さまに朗報です!

楽しみながら介護予防

～地域で役立つレクリエーション～

主催/有田川町

共催/有田川町社会福祉協議会・和歌山県レクリエーション協会

講座内容

手軽にできる
健康体操

和歌山大学名誉教授

中 俊博先生

誤飲防止に!
お口の体操

レクリエーションコーディネーター

尾根 敬子さん

わらべうたとお手玉を使って
認知症予防

レクリエーションインストラクター

根来 葵さん

- 日 時 / 5月28日(日) 13時～15時30分
- 場 所 / 金屋文化保健センター
- 対 象 / 有田川町に在住もしくは勤務されている一般の方
- 参加費 / 100円 (資料代・保険代など)

お申し込みいただかなくても当日参加もできますが、会場の準備の都合上、参加予定の方はなるべく5月19日(金)までに地域包括支援センターまでご連絡ください!



この研修会は、平成29年度いきいきサポーター養成講座(3期生)の1回分になります。いきいきサポーター養成講座の今後の日程は、後日お知らせします。

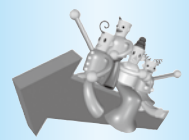

健康みちしるべ

「げんじんで自分を大切に！」

金屋庁舎
清水行政局

健康推進課
住民福祉室

52・2111

あなたの大切な人は誰ですか？
「いつまでも元気でいたい」という健康への思いは、誰もが感じることです。

年に1回の「けんしん」を受け、自分自身や家族の方と一緒に健康に向き合う機会にしましょう。

特定健康診査（特定健診）を受けましょう

特定健診は、メタボリックシンドローム（内臓脂肪症候群）に着目し、病気のリスクの有無を検査します。特定健診・特定保健指導は、医療保険に加入している40歳から74歳の全ての人が対象です。

有田川町国民健康保険加入者で40歳以上の人には、無料で受けられる黄色の受診券を4月上旬に郵送しています。

特定保健指導って何？

特定健診を受けた後に、メタボリックシンドロームのリスク数に応じて、生活習慣の改善が必要な人に行われる保健指導のことです。

特定健康診査受診率 (%)

	平成 25 年度	平成 26 年度	平成 27 年度
和歌山県	30.3	30.7	31.8
有田川町	30.6	31.5	33.6

有田川町では和歌山県全体に比べて特定健康診査の受診率は若干高いものの、対象の方のうち3人に2人は受診していないという現状です。

有田川町では、保健師・栄養士が、特定健診後の健診結果の見方をはじめ、結果を元に日頃の食生活や運動、その他健康に関するご相談に応じます。

一人一人が、自分の健康状態を把握しながら、より生き生きとした毎日を送れるようにサポートします。対象の方は、ぜひこの機会を通じて「健康」について再確認してみましましょう！

乳幼児を子育て中の皆さまへ 子育て支援センターだより

子育て支援センターは、皆さまの子育てを応援します。あそびのひろばでは、音楽に合わせて手遊びや体操、簡単なおもちゃ作り、楽しいシアターなどを行っています。トランポリンやサイバーホイールで遊べるイベントも企画しているので、お気軽にお問い合わせください！

子育てワンポイントアドバイス

たまにはがんばっている自分をほめてあげましょう！

	開設日	
子育て悩み事相談	月曜日 (要予約)	◇ 9:30 ~ 11:30 ◇ 13:30 ~ 16:30
子育て相談 ・ほっとルーム &お外遊び	火曜日 ~木曜日	◇ 9:00 ~ 11:00 ◇ 13:30 ~ 16:30
あそびのひろば	◆第1・3金曜日…0~1歳半 ◆第2・4金曜日…1歳半~就学前 ◆第5金曜日…お休みです 開設時間 ①10:00~11:30(9:30~受付) ②14:00~15:00(13:30~受付)	
「たまたまこ」さんの 絵本の 読み聞かせ	0~1歳半	奇数月の第1金曜日(午前中のみ)
	1歳半~就学前	偶数月の第2金曜日(午前中のみ)
にこにこひろば	◆対象…1歳半~ ◆場所…金屋文化保健センター ◆時間…第4水曜日 10:00~11:00(9:30~受付)	

■場所 / 子育て支援センター (旧きび中央保育所)

☎ 090-7966-1697 52-5474 [FAX 兼用]

がん検診を受けましょう！

「健診」と「検診」って意味が違うの？」と思われる人もいるのでないでしょうか。

「健診」は、健康診断の意味で、健

康であるか否かを目的としています。

「検診」は、特定の病気を早期発見、早期治療することを目的としています。

有田川町では、各種がん検診（胃がん・肺がん・大腸がん・前立腺がん・乳がん・子宮頸がん）を実施しています。

※各種がん検診は、年齢や医療機関で受診できる内容が異なりますので、健康推進課にご確認ください。 ※なお、お勤めの職場や、加入する健康保険組合などでもがん検診を実施している場合がありますので、ご確認ください。



集団検診

金屋庁舎健康推進課
清水行政局住民福祉室

5月12日(金)

8:00 ~ 8:30 粟生住民センター
特定・胃・大腸・胸部・前立腺・乳房

9:00 ~ 9:30 五郷生活改善センター
特定・胃・大腸・胸部・前立腺・乳房

5月14日(日)

8:00 ~ 9:00 金屋文化保健センター
特定・胃・大腸・胸部・前立腺・乳房・子宮

5月21日(日)

8:00 ~ 9:00 清水保健センター
特定・胃・大腸・胸部・前立腺・乳房・子宮

5月27日(土)

8:00 ~ 9:00 きび保健福祉センター
特定・胃・大腸・胸部・前立腺・乳房

5月29日(月)

8:00 ~ 8:30 大谷公民館
特定・胃・大腸・胸部・前立腺・乳房

9:30 ~ 10:00 水尻公民館
特定・胃・大腸・胸部・前立腺・乳房

6月2日(金)

8:00 ~ 8:30 楠本区民センター
特定・胃・大腸・胸部・前立腺

9:00 ~ 9:30 沼区民センター
特定・胃・大腸・胸部・前立腺

健康相談

金屋庁舎健康推進課
清水行政局住民福祉室

6月7日(水) 金屋文化保健センター

※5月の健康相談はお休みです

実施時間

9:00 ~ 11:00

子どもの健康相談

金屋庁舎健康推進課
清水行政局住民福祉室

5月1日(月) 清水保健センター

5月11日(木) 金屋文化保健センター

5月18日(木) 金屋文化保健センター

5月25日(木) 金屋文化保健センター

6月1日(木) 金屋文化保健センター

6月5日(月) 清水保健センター

実施時間

9:00~

11:00

乳幼児健診

金屋庁舎健康推進課

4カ月児健診 [平成29年1月生まれ]

5月23日(火) 13:00 ~ 13:15

10カ月児健診 [平成28年6月生まれ]

5月2日(火) 12:30 ~ 12:45

1歳6カ月児健診 [平成27年9月生まれ]

5月17日(水) 12:45 ~ 13:00

2歳児健診 [平成27年2月生まれ]

5月24日(水) 12:45 ~ 13:00

3歳6カ月児健診 [平成25年10月生まれ]

5月10日(水) 12:45 ~ 13:00

■場所/金屋文化保健センター

育児サロン

清水行政局住民福祉室

5月1日(月)・6月5日(月)

■場所/清水保健センター

実施時間

9:00~11:00

◆あなたの健康を支える「国民健康保険」

医療費状況(平成29年3月)

加入者数	8,510人
支払額	3億3,688万円
1人当たりの医療費	3万9,586円
27年度1人当たりの医療費(月)	3万9,767円
27年度1人当たりの医療費(年)	47万7,209円

医療費は、年々増えています。

医療費が増えると、自己負担額や国保税の増加につながります。

私たちのちょっとした心がけで、その増加を止めることができます。

＜私たちにできること＞

1. お医者さんのかかりかたを見直しましょう
(重複・頻回受診などはなるべく避けましょう)
2. 休日・時間外受診はできるだけ避けましょう
3. 薬は上手に飲みましょう
(ジェネリック医薬品について検討してみましょう)
4. 健康診断を受けましょう

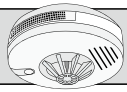

付けましたか？ 住宅用火災報知器

全ての**寝室**と**階段**（2階に寝室がある場合）に必要です。
正しい場所に設置されているか確認してください。

災を感じしなくなることがあるため、とても危険です。ご自宅の火災警報器は大丈夫ですか？まずは、作動確認し、音を聞いてみましょう！



住宅用火災警報器は、 10年を目安に交換を おすすめします！

住宅用火災警報器の設置目的は、火災の発生を素早く知ることや、火災による逃げ遅れを防ぐことです。平成18年6月から設置が義務付けられ、10年が経ちました。

住宅用火災警報器の取り替えの目安は10年です。古くなると、電子部品の劣化や電池切れなどで火

住宅用火災警報機
10年たったら
どりカエル！

消防だより

有田川町消防本部 ☎52・5950
吉備金屋消防署 ☎52・5950
清水消防署 ☎25・1243
病院紹介（和歌山県救急医療情報センター）
☎073・426・1199

救 救 火
助 急 災
平成29年3月31日現在
件 件 件

今年の出動など(累計)

定期的な作動確認し、音を聞きましょう！

ボタンを押す、またはひもを引いて作動確認します。

●定期的に家族で火災時の警報音を確認しましょう。

正常な場合は？

正常をお知らせするメッセージまたは火災警報音が鳴ります。

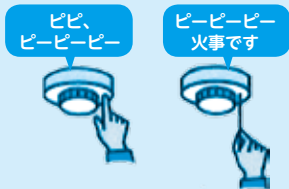

注) 警報音はメーカーや製品により異なります。

音がならない場合は？

電池がきちんとセットされているか、ご確認ください。

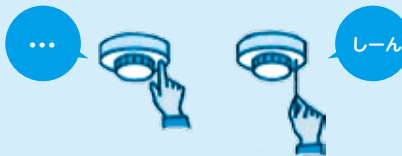

●それでも鳴らない場合は、「電池切れ」か「機器本体の故障」です。取扱説明書をご覧ください。

住宅用火災警報器が 命を救う

有田川町内で発生した火災で、寝室で就寝していた住人の2人が、住宅用火災警報器の音に気づき、無事に避難することができた事例がありました。

まだ設置していないお宅は、いち早い設置をお願いします。

消防車・救急車などの 緊急走行に ご理解とご協力を！

消防車は、一刻も早く火災などの災害現場に急行し、被害を最小限にするため消防活動を行い、また救急車は急病人やけが人などに応急処置を行い、速やかに病院へ搬送しなければなりません。

これらの車両は、緊急時に迅速に通行するため、道路交通法では「緊急自動車」として、一般車両よりも優先して走行することが認められています。

○狭い道路では

駐車する場合は、緊急自動車の

通行の支障にならないようにご協力をお願いします。

○交差点付近では

緊急自動車接近してきたときは、交差点を避け、道路の左側、また左側に寄ることが緊急自動車の通行の妨げとなる場合は道路の右側に寄って停止するようご協力をお願いします。

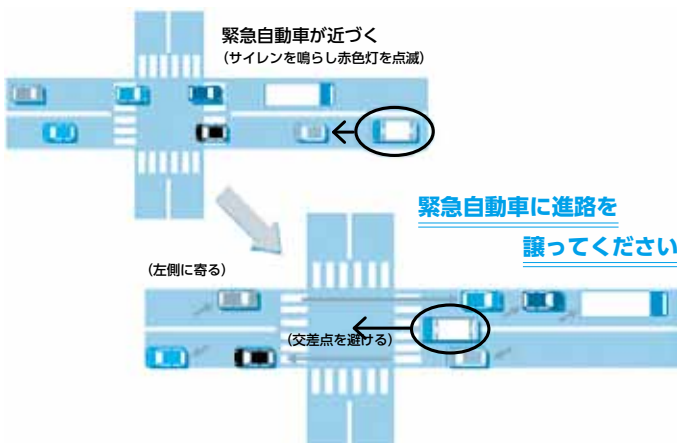

本当に必要？ 適正利用にご協力を！

環境衛生課からの お知らせ



吉備庁舎 環境衛生課
清水行政局 建設環境室
52-2111

〜ごみ分別すれば資源〜

粗大ごみの特別収集

不要になった家庭用電化製品や自転車などの粗大ごみ収集を、次の日程で実施します。集める場所については、回覧でお知らせします。指定された日時や場所を守り、区役員の指示に従って出してください。

●吉備地域

- 御霊地区／5月29日(月)
- 田殿地区／5月31日(水)
- 藤並地区／6月2日(金)

●金屋地域

- 石垣・生石地区／6月12日(月)
 - 五西月地区／6月14日(水)
 - 鳥屋城・岩倉地区／6月16日(金)
- ※時間は7時〜9時(全地区)
※清水地域は10月ごろ実施予定

○お申し込みはこちら

マッソージ機、ベビーカー、楽器類、スポーツ用品、健康器具、自転車

小さい家電はこちらへ!

小型家電回収ボックス 設置場所



- 吉備庁舎
- 金屋庁舎
- 清水行政局
- 地域交流センターALEC
- 金屋文化保健センター

※町指定袋へ入るものは分別してごみ集積場へ。
※30cm×15cm×40cm以下の小型家電は各庁舎などに設置している「小型家電回収ボックス」へ。

× 出してはいけないもの

- 大きすぎるもの
一辺が2mを超えるもの・縦横高さの合計が3mを超えるもの
- 営業用・事業用の物品

- 農林業関連資材(ホース・タンク・噴霧器など)やパレットなど
- 自動車・自動二輪車およびその部品
タイヤ・ホイール・バッテリー・スポイラーなど

- 家電リサイクル法指定4品目
テレビ(ブラウン管・液晶・プラズマ式)・冷蔵庫(冷凍庫を含む)・洗濯機(衣類乾燥機を含む)・エアコン(室外機を含む)

- PCリサイクルマーク付きパソコン

- 危険なもの・専門業者以外で処理できないもの
消火器・ガスボンベ・草刈機・エンジン類・ワイヤー・ガレキ類・塩ビ管・針金・ネット・網・石膏ボード・建築廃材・ブロックなど

クリーンエネルギー補助制度

この補助制度は、地球温暖化対策の一施策です。

補助制度を利用する場合は、着工前に申請が必要です。補助対象にな

るには条件がありますので、担当までお問い合わせください。申請書の様式は町ホームページに掲載しています。

● 太陽光発電設備補助制度

- 対象者／住宅用太陽光発電設備(10kW未満)を新設しようとする方で、本年度中に電力会社と電力需給契約を結ぶことができ、完成時に町内に住所を有している方。
- 補助額／最大出力1kWあたり4万円。上限額12万円(モジュール出力で計算)。

● 太陽熱温水器等導入補助事業

- 対象者／町内に太陽熱利用機器(ソーラー温水器など)を設置しようとする個人または事業者。
- 補助額／導入しようとする機器費用の3分の1以内。上限額10万円。
- ※ただし貯水槽を屋上に設置するタイプのものは、一律7万円。
- 対象システム／太陽熱を給湯または空調などに利用する設備で、未使用品に限ります。なお、サンルーフ、ビニールハウスなどは除きます。

こども教育 NEWS

卒園式、卒業式の様子

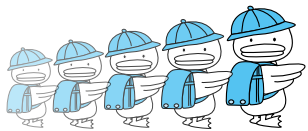

■問い合わせ
金屋庁舎 こども教育課
☎ 52-2111



図書館 だより



金屋図書館 ☎ 32-5789
 地域交流センター ALEC (アレック) ☎ 52-4730
 ちいさな駅美術館 ☎ 52-2580
 しみず図書室 ☎ 25-1788

ちいさな駅美術館
～ Ponte del Sogno ～

「武田美穂原画展」

「パパ・カレー」
 5/2(火) ～ 5/14(日)
 「オムライスハイ！」
 5/16(火) ～ 5/31(水)
 ※5/11(木) は臨時休館
 ※各原画展の最終日は 15 時で終了



5月のイベント

- おはなしマラソン**
 日時／5月13日(土) 10:30～
 場所／金屋図書館
- おひざでだっこのおはなし会(わらべうたの教室)**
 日時／5月9日(火) 10:00～11:00
 場所／金屋図書館
 プログラム／春の手仕事
 対象／4カ月児～2歳児
- ブックラザ**
 日時／5月25日(木) 10:00～11:00
 場所／金屋図書館
 プログラム／パクパクなんでもいただきま～す♪
 対象／2歳児～未就園児



新着図書案内



一般書

▶小説◀

『再起動』…………… 岡本学 // 著
 『キャピタル』…………… 加藤秀行 // 著
 『ぼくの死体をよろしくたのむ』…………… 川上弘美 // 著
 『岩場の上から』…………… 黒川創 // 著
 『紙のピアノ』…………… 新堂冬樹 // 著
 『家と庭』…………… 畑野智美 // 著
 『今ひとつびの、和泉式部』…………… 諸田玲子 // 著
 『ガーディアン』…………… 葉丸岳 // 著

▶くらし◀

『定年男子定年女子』…………… 大江英樹・井戸美枝 // 著
 『「パパは大変」が「面白い！」に変わる本』
 ……………… 安藤哲也 // 著
 『一人を楽しむソロキャンプのすすめ』… 堀田貴之 // 著
 『お菓子生地づくりに困ったら読む本』… 山崎正也 // 著
 『あると便利なお漬けもの』…………… 大原千鶴 // 著
 『世界手芸紀行』…………… 日本ヴォーグ社
 『子どもの防犯マニュアル』…………… 舟生岳夫 // 著
 『お祝いのスピーチきちんとマナーハンドブック』
 ……………… 杉本祐子 // 著

▶健康◀

『SLEEP』…………… ショーン・スティーブンソン // 著
 『イップス』…………… 石原心 // 著
 『子宮がん・卵巣がん』…………… 宇津木久仁子 // 著

児童書

『コウノトリのコウちゃん』…………… かこさとし // 作
 『生きる』…………… 谷川俊太郎 // 詩
 『春待つ夜の雪舞台』…………… 斎藤洋 // 作

「ますだくん」シリーズや
 「ざわざわ森のがんこちゃん」シリーズでおなじみ！
武田美穂さんのイベント開催！

ダンボール迷路を作ろう

- 日時／5月5日(金) 13時～15時
 - 場所／地域交流センター ALEC
 - 対象／どなたでも(未就学児は保護者同伴)
 - 申し込み／不要
- ※雨天時は人数制限を行う場合があります。

パパ(ママ)とつくろう！パパ・カレー！

- 日時／5月6日(土) 10時～
 - 場所／金屋文化保健センター 1階栄養指導実習室
 - 対象／小学生とその保護者
 - 定員／親子10組(先着)
 - 体験料／500円 ※一人追加につき+250円
 - 申し込み／金屋図書館で受け付け中
(定員になり次第受け付け終了)
- ※電話での申し込みは不可
※申し込み時に体験料と、参加者1人につき米1合をお預かりします。

笑顔を見つめて！

退職後、元職場の先輩からの薦めもあって、人権機関有田川の委員として学ばせていただく機会を得ました。一年が過ぎ、本機関の目的を今一度確認してみました。「基本的人権の尊重の理念を広く普及させ理解を深めることに努め、町民が互いに認め合い、かつ守られることができ『幸福な生活が営めるまちづくり』の発展に寄与すること」とあります。

私事ではございますが、定年退職後、生まれ育ったまちに今も住んでいます。高齢化、過疎化が進んでいる周りには、お一人でお住まいの方やご高齢の方も多くいます。

私は中学生時代の同窓会に参加したのを機に、友達と一緒に健康管理のため、ウォーキングを始めました。たわいもない話をしながら、笑い合っているうちに、足元に咲く草花を見つけては季節の移ろいを感じます。また、通りすがりの車から声をかけてもらったり、同じように歩くおじさんやおばさんたちに出会い、話が盛り上がることもありま

す。体が温かく、軽くなって、帰ってきます。それと同時に、心もほっこりとしてきます。野菜の作り方や昔のまちの様子などを教えてくれることもあり、そういう身近な人生の先輩方からいつも元気をもらっています。

自分にも家族にも年月を重ねていく中では平穏な日々ばかりでなく、健康を害したり不慮の災難に出くわしたりすることもあります。そんなつらいときに、友達や隣人たちの話を聞いてもらったり、励ましの言葉をいただいたり…。どんなに心の支えになつたか分かりません。

一人では本当に小さなことしかできませんが、これからもふるさとで元気に暮らしていきたいという望みと、相手の気持ちを考えた思いやりの心を忘れずにいようと思います。そして、自分にできることがあれば一つずつ続けていきたいです。笑顔を見つめて！

人権機関有田川 武内 照美

人権擁護委員制度をご存じですか？

6月1日は人権擁護委員法が施行された日です。全国人権擁護委員連合会ではこの日を「人権擁護委員の日」と定め、特設人権相談所を開設したり、地域住民の皆さまに人権への理解を深めてもらう活動に取り組んだりしています。

有田川町には町長から推薦されて、法務大臣が委嘱した人権擁護委員がいます。

人権問題でお困りのときは、最寄りの法務局の人権相談所、または人権擁護委員までご相談ください。

私たちのまちの人権擁護委員

- 大西 恭子（井谷）
 - 柏木 敦子（庄）
 - 栗山 昌之（尾中）
 - 鈴間 眞佐子（三田）
 - 高居 涼子（明王寺）
 - 田又 和彦（吉原）
 - 橋本 彰（水尻）
 - 畑中 泰武（小川）
 - 前 覚（二川）
 - 山口 芳子（青田）
- 5月1日現在 50音順 敬称略

5月1日(月)～7日(日)は
憲法週間です

憲法や人権について考えましょう

毎年、5月3日の憲法記念日を含んだ5月1日～7日は憲法週間です。

日本国憲法は「国民主権」「平和主義」「基本的人権の尊重」を重要な3つの柱としています。

この基本的人権は人間が人間らしい生活をする上で、誰もが生まれながらに持っている侵すことのできない永久の権利であり、すべての人が安心して暮らせる地域社会の実現に欠くことのできない大切なものです。

お知らせ 人権特設相談所

6月1日(木)、人権特設相談所を開設いたします。相談は無料で、秘密は厳守されます。

- 場所／きびドーム・金屋文化保健センター・清水会館
- 時間／13時～16時

人権に関する問い合わせ

有田川町教育委員会 社会教育課
TEL 522111
FAX 3214827

法務省
平成29年度
啓発活動重点目標

みんなで 築こう 人権の世紀

～考えよう相手の気持ち
未来へつなげよう
違いを認め合う心～

おたからせ

まちのデータ

(平成 29 年 3 月 31 日現在)

人口	27,007 人	交通事故発生件数	52 - 5384
男	12,713 人	(3 月中、物損含む)	52 - 7855
女	14,294 人	有田川町 55 件	52 - 4882
10,501 世帯		死者 0 人 負傷 4 人	52 - 3055
		湯浅警察署調べ	52 - 5474



吉備庁舎
金屋庁舎 52-2111
清水行政局

23 - 0001 環 境 セ ン タ ー
22 - 0351 プ ラ ス チ ュ 急 患 診 療
22 - 0254 休 日 急 患 診 療
26 - 0001 有 田 川 町 支 援 セ ン タ ー
52 - 5356 子 育 て 支 援 セ ン タ ー
52 - 4730 A L E C (ア レ ッ ク) 有 田 川 町 少 年 セ ン タ ー

52 - 5384
52 - 7855
52 - 4882
52 - 3055
52 - 5474
090-7966-1697
52 - 8744

巡回法律相談

離婚・相続・架空請求などでお困り
事がありましたら、ご相談ください。

日時／6月7日(水) 13時～16時

※事前予約制

場所／きびドーム

初回費用／無料

定員／6人(先着順)

予約受付期間／5月8日(月)9時

～6月6日(火) 16時

※相談対象となる方は、収入・資産
に制限があります。詳細について
はお問い合わせください。

相談

問 申 日 本 司 法 支 援 セ ン タ ー 和 歌 山
地 方 事 務 所 (法 テ ラ ス 和 歌 山)
☎ 050・3383・5457

健康

特定健康診査 受診券を発行します！

国民健康保険税滞納世帯の40歳以
上の方は全額納付が完了次第、特定
健康診査を無料で受診いただけます。

ご希望の方は健康推進課までご連
絡ください。無料で特定健康診査を
受診いただける受診券を発行します。

問 金 屋 庁 舎 健 康 推 進 課

献血

5月の献血

5月23日(火)
有田川町役場金屋庁舎

10時～12時・13時～16時

5月29日(月)

坂口製作所 10時～12時

有田川町役場清水行政局 13時30分～16時

問 金 屋 庁 舎 健 康 推 進 課

案内

民生委員・児童委員を ご存じですか？

● 本年は、民生委員制度創設100周年です
大正6年に岡山県で創設された済
世顧問制度を源とする民生委員制
度。今年で創設100周年という大
きな節目を迎えました。また、昭和
22年に公布された児童福祉法におい
て創設された児童委員制度も、70周
年の節目を迎えています。

この長きにわたる間、民生委員は
常に住民に寄り添い、その見守り役、
相談役となって人びとの安心、安全
のために活動してきましたが、大き
な節目を迎えた今日にあっても、経
済的困窮や社会的孤立、虐待、いじ

め、非行など、地域住民が抱える課
題は一層複雑・深刻化しています。
それだけに、これからの民生委
員・児童委員活動において、皆さ
まとの協働・連携が大切となりま
す。今後とも皆さまのご協力よろ
しくお願いします。

● 5月12日は民生委員・児童委員の日です
有田川町の民生委員・児童委員97
人は「広げよう 地域に根ざしたお
もいやり」をキャッチフレーズに、
安全で安心な福祉のまちづくりを目
指して、多くの機関と連携してさま
ざまな取り組みをしています。

地域の皆さまの立場に立って、秘
密を守り、活動します。高齢者に関
すること・障害者に関すること・子
どもに関すること・心配なことがあ
れば、地域の民生委員・児童委員に
ご相談ください。各地区の民生委員・
児童委員の名簿は、広報ありだがわ
平成29年2月号に掲載しています。

問 金 屋 庁 舎 や す ら ぎ 福 祉 課



第2次有田川町 長期総合計画を策定しました

合併から10年が経過し、本町の次の10年のまちづくりの指針として、平成29年度から平成38年度を計画期間とする「第2次有田川町長期総合計画」を策定しました。

目指す将来像に掲げたのは「川が結び、川がはぐくむ、森とまち人が集い、想いを紡ぎ、新しい流れをつくるまち」。行政と住民がともに知恵を出し合い、新しいチャレンジを続けていくまちづくりを進めたいという願いが込められています。本計画が示すまちづくりの方向性に基つき、住民と行政の協働と創意工夫を活かしたまちづくりを進めていきたいと考えます。

なお、この計画は町ホームページで公開しているほか、役場各庁舎などでご覧いただけます。

問吉備庁舎企画財政課

平成29年工業統計調査を実施します

工業統計調査は日本の工業の実態を明らかにすることを目的とした、統計法に基づく報告義務がある重要な統計です。調査結果は中小企業施策や地域振興などの基礎資料として活用されます。

調査をお願いする製造事業所には、5月中旬から6月にかけて統計調査員が調査票を持って伺います。国から直接調査票が郵送で届きます。お忙しい時期とは存じますが、ご回答いただきますようお願いいたします。

問吉備庁舎総務課

NOSAIわかやまから 果樹共済のお知らせ

果樹共済は、掛け金の半分を国が負担し、農家の皆さまが自然災害などで受けた損害を補てんする公的保険制度です。詳しくは、和歌山県農業共済組合（NOSAIわかやま）までお問い合わせください。

● 申込受付期間／6月30日(金)まで

問和歌山県農業共済組合中部支部

☎0737・63・5121

海草出張所

☎073・482・2205

平成29年度国家公務員採用 一般試験（高卒者試験）

● 試験の区分／事務・技術・農業・農業土木・林業

● 申込受付期間

・ インターネット／6月19日(月)～6月28日(水)

● 第1次試験／9月3日(日)
● 試験地／和歌山市・田辺市ほか
● 受験案内／5月9日(火)にホームページ「国家公務員試験採用情報NAV I」に掲載します。

問人事院近畿事務局

☎06・4796・2191

二川温泉・白馬の 営業内容が変更になりました

平素は当施設をご利用いただき、誠にありがとうございます。

この度「二川温泉」は源泉の枯渇と配管設備などの腐食劣化のため、正常な温泉営業の継続ができなくなりましたので、4月1日から休業とさせていただきます。

また、宿泊施設「白馬」に関しても、温泉での入浴を伴う宿泊業務ができなため、今後は完全御予約による食事などの各種ご宴会、仕出しなどの食堂業務のみの営業とさせていただきます。

ご利用の皆さまには、誠に迷惑をお掛けしますが、よろしくお願いたします。

問有田川町ふるさと開発公社

☎25・0221

広告 町収入の一部とするため有料広告を掲載しています。

軽自動車税

全期	平成 29 年	5 月 31 日
----	---------	----------

納税通知書および納付書は5月10日ごろ発送予定です。

口座振替の方は、納税通知書のみ送付します。

固定資産税

第 1 期	平成 29 年	5 月 31 日
第 2 期		10 月 2 日
第 3 期		11 月 30 日
第 4 期	平成 30 年	1 月 31 日

納税通知書および納付書は5月18日ごろ発送予定です。

口座振替の方は、納税通知書のみ送付します。

※前納報奨金付きの納付書は、コンビニではお取り扱いできませんので、ご注意ください。

町県民税（普通徴収の方）

第 1 期	平成 29 年	6 月 30 日
第 2 期		10 月 2 日
第 3 期		11 月 30 日
第 4 期	平成 30 年	1 月 31 日

納税通知書および納付書は6月9日ごろ発送予定です。

口座振替・年金天引きの方は、納税通知書のみ送付します。

国民健康保険税

第 1 期	平成 29 年	7 月 31 日
第 2 期		8 月 31 日
第 3 期		10 月 2 日
第 4 期		10 月 31 日
第 5 期		11 月 30 日
第 6 期	平成 30 年	1 月 4 日
第 7 期		1 月 31 日
第 8 期		2 月 28 日

納税通知書および納付書は7月14日ごろ発送予定です。

口座振替の方は、納税通知書のみ送付します。

※国民健康保険の加入者数に変更があったり、国民健康保険に加入・脱退されたりする場合は、必ず手続きが必要です。

※国民健康保険税は、世帯主に課税されます。

平成 29 年度
町税納期限一覧

平成 29 年度の各種町税の納期限は左記のとおりです。

納期限を過ぎると、その日数に応じて延滞金が加算されますので、お忘れのないように納付してください。

ご注意ください

- 複数納期限のある税金（町県民税・固定資産税・国民健康保険税）については、全期分および期別分の納付書をまとめて送付します。期別で納付される場合は、各自で納付書の保管をしてください。
- 30万円を超える納付書はコンビニでの取り扱いができませんので、ご了承ください。

口座振替が便利です！

口座振替は一度登録すると、変更のない限り登録いただいた口座から振り替えますので、年度が変わっても再度申請する必要がありません。口座振替の手続きは各種金融機関で行ってください。

広告

有田川町区長名簿

大字	氏名	大字	氏名	大字	氏名	大字	氏名
てんま 天満	熊岡 高司	しょうに 庄 二	岩倉 準吾	いわのがわ 岩野河	前南 秀造	あお 粟生	新谷 篤司
ひとつまつ 一ツ松	中林 正良	かいぐら 垣倉	宮本 善弘	かわぐち 川口	辻 勇	なかはら 中原	谷脇 史一
きたすじ 北筋	矢田 富一	はたらうら 畑浦	溝上 和美	たに 谷	毛保 徳秀	かわい 川合	則岡 宏
たかせ 高瀬	橋爪 庸一	ひがしにゅうのず 東 丹生図	栗生 幸也	たていし 立石	野尻 勇	にさわ 二澤	坂上 熊三
はぶ 土生	小林 敬明	にしにゅうのず 西丹生図	川口 和洋	ひこがせ 彦ヶ瀬	西井 一雄	きたのかわ 北野川	大前 未弘
うえの 植野	岩崎 功	よしみ 吉見	林 幸男	せいの 瀬井	星尾 泰司	みせがわ 三瀬川	森本 啓司
おき 奥	辻岡 豊規	したとくだ 下徳田	田中 利典	あぜた 畦田	松葉 照房	ひがしおおたに 東 大谷	新林 隆
みずしり 水尻	上山 勉	うえとくだ 上徳田	中石 米造	にしがみねかみ 西ヶ峯上	壽系 壽雄	ふたがわ 二川	浦西 幸良
くまい 熊井	竹本 俊雄	おくとくだ 奥徳田	斎藤 秀一	にしがみねしも 西ヶ峯下	大方 博正	ひものかわ 日物川	柳 隆次
くまい 熊井なぎの里	金澤 真由美	あきは 秋葉	田中 康弘	なか 中	大北 義和	さかいがわ 境川	柴垣 好彦
みょうおうじ 明王寺	佐々木 利純	よしはら 吉原	向井 清	なかにね 中峯	川村 哲夫	くすもと 楠本	竹上 昌宏
おしま 小島	藤岡 昌秀	いとがわ 糸川	経田 和徳	ほんどう 本堂	西田 準一郎	ぬま 沼	松田 壽夫
のだ 野田	宮所 義男	すりがわ 修理川	新田 清	ありはら 有原	鳴海 恒夫	とい 遠井	柳生 総五
おおかはた 大賀畑	岡崎 正義	ういごけ 宇井苔	林 重治	あおだ 青田	黒岩 修	みた 三田	安井 督
たぐち 田口	本下 浩久	まつばら 松原	和田 一夫	ぬただ 沼田	大松 正夫	みやがわ 宮川	谷口 和弘
おおたに 大谷	則藤 将之	かんぎじ 歓喜寺	森田 善久	のぶさか 延坂	下代 義秀	おおぞう 大蔵	碓 良明
いのくち 井口	前田 晃	ぶよう 伏羊	滝谷 穂積	にしぞの 西園	庄田 弘義	しみず 清水	井上 喜代治
かしこ 賢	武田 和也	よしだ 吉田	湯田 耕司	おのうえ 尾上	保関 将福	くのほら 久野原	亀井 治
たずみ 田角	刀裨 孝	おがわふくい 小川福井	丸山 俊幸	おほら 小原	東本 匡晃	しもゆかわ 下湯川	中西 理
ながたに 長谷	岩祖 秀幸	おがわうえの 小川上野	高垣 元則	おいし 生石	鶴岡 一登	かみゆかわ 上湯川	山田 幸三
ふなさか 船坂	松坂 吉哉	おがわなかむら 小川中村	三輪 敏郎	にゅう 丹生	井爪 昌博	いだに 井谷	北畑 祥治
いで 出	植田 健	おがわたんば 小川丹波	仁木 靖夫	いと 糸野	山中 隆男	いたお 板尾	堂前 貴司
おなか 尾中	栗山 昌之	なかの 中野	和泉 保廣	しもむつがわ 下六川	保家 勝則	すぎのほら 杉野原	上西 英夫
すみ 角	上田 浩治	いちば 市場	畠山 定生	かまなか 釜中	水元 雅雄	おしで 押手	柴崎 孝男
ながた 長田	小林 芳孝	なかいばら 中井原	栗栖 健	くろまつ 黒松	岡野 秀樹	ぬまたに 沼谷	中植 正富
かみなかしま 上中島	宮崎 靖彦	かなや 金屋	片畑 進之	かみむつがわ 上六川	中井 理自		
しょういち 庄 一	湯原 久雄	はせがわ 長谷川	上久保 芳彦	にしむら 西村	上野 博行		

【平成 29 年 4 月 1 日現在】
※敬称略

広告 町収入の一部とするため有料広告を掲載しています。

5月のありだがわ

各イベントなどの詳細は、☎ 52-2111 にご連絡いただくか、【 】内の担当までお問い合わせください。

月	火	水	木	金	土	日
1	2	3 憲法記念日 □フリーマーケット in ALEC (地域交流センター-ALEC) 【地域交流センター-ALEC】	4 みどりの日	5 こどもの日 □ダンボール迷路を作ろう (地域交流センター-ALEC) 【地域交流センター-ALEC】	6 6 □パパ(ママ)とつくろう! パパ・カレー! (金屋文化保健センター) 【地域交流センター-ALEC】	7
8	9 □10カ月児健診 (金屋文化保健センター) 【健康推進課】 □おひざでだっこのおはなし会 (金屋図書館) 【町内各図書館施設】	10 □3歳6カ月児健診 (金屋文化保健センター) 【健康推進課】	11 □ 集団検診 (粟生住民センター・五郷生活改善センター) 【健康推進課・住民福祉室】 □ 吉備地区戦没者招魂祭 (きびドーム)【やすらぎ福祉課】 □ 消費生活相談 (金屋庁舎)【商工観光課】	12	13 □おはなしマラソン (金屋図書館) 【町内各図書館施設】	14 □ 集団検診 (金屋文化保健センター) 【健康推進課・住民福祉室】
15	16	17 □1歳6カ月児健診 (金屋文化保健センター) 【健康推進課】	18	19 □消費生活相談 (金屋庁舎) 【商工観光課】	20	21 □ 集団検診 (清水保健センター) 【健康推進課・住民福祉室】
22	23 □4カ月児健診 (金屋文化保健センター) 【健康推進課】 □いざいき脳健康教室 (金屋文化保健センター) 【地域包括支援センター】 □水道・下水道料金お支払い期限 【水道課・下水道課】	24 □2歳児健診 (金屋文化保健センター) 【健康推進課】	25 □ブックラザ (金屋図書館) 【金屋図書館】	26 □消費生活相談 (金屋庁舎) 【商工観光課】	27 □ 集団検診 (きび保健福祉センター) 【健康推進課・住民福祉室】 □ 棚田ウォーク in あらぎ島 (三田地区・あらぎ島周辺) 【産業振興室】	28
29 □ 集団検診 (大谷公民館・水尻公民館) 【健康推進課・住民福祉室】	30	31 □第1期軽自動車税納期限 【税務課】 □第1期固定資産税納期限 【税務課】	6/1	2 □ 集団検診 (楠本区民センター・沼区民センター) 【健康推進課・住民福祉室】 □ 手話講習会 (金屋庁舎)【やすらぎ福祉課】 □ 消費生活相談 (清水行政局)【商工観光課】	3	4 □ 金屋支部芸能発表会 (金屋文化保健センター) 【社会教育課】
5	6 □ 健康相談 (金屋文化保健センター) 【健康推進課】	7 □ 手話講習会 (金屋庁舎) 【やすらぎ福祉課】	8	9 □消費生活相談 (金屋庁舎) 【商工観光課】	10 □ 天文クラブ講演会 (金屋文化保健センター) 【社会教育課】	11 □ 化石発掘教室 (海南・湯浅方面) 【社会教育課】

西原観音堂の会式と 落慶式が行われました

去る4月2日(日)、あろけじま蘭島の南側に位置する清水区西原地区の西原観音堂において、春の節句会式が行われました。西原観音堂は、西原地区の高台にあり、住民の間では「観音さん」と呼ばれ信仰されています。建物は茅葺かやぶき、トタン張りの三間堂で、古くは西側の山中にあった極楽寺が焼失し、享保8年(1723)現在地へと再建されました。また、建物内部の墓股かえるまたという装飾部材には、「船上観音」と呼ばれる海の中を小船で進む観音様が表現されており、図柄としては大変珍しいものです。

観音堂は江戸時代の建築後、現在に至るまで数回の増改築が行われてきましたが、シロアリ被害や地盤沈下によって昭和40年(1965)頃から建物が傾き、倒壊を防ぐために鉄骨で支えられるなど、長年その整備改修が地域の大きな課題となっていました。

平成25年(2013)10月17日、蘭島と周囲の景観が国の重要な文化的景観に選定され、西原観音堂も重要な構成要素として登録を受けました。有田川町では、地域の

先人が伝えてきた歴史ある建物を後世に受け継いでいけるように、整備改修について地域住民の方々と検討を進め、昨年9月から整備工事を進めてきましたが、このほど完成し、会式と合わせて落慶法要らくけいが営まれました。

今年の会式は日曜日に開催されたこともあり、100人を超える多くの方が参加し、中山町長、工事関係者、行政関係者の出席のもと盛大に行われました。今回の整備改修では、建物の傾きを補正し、地盤改良や耐震補強によって耐震性を高めるとともに、建物が建てられた当初の姿に復元する形で整備を行いました。地域の方々にも「お堂の姿が良くなった、きれいになった」と喜んでいただきました。

