

広報

きらめき ひろがる
ありたがわ

2017
VOL.135

3

ARIDAGAWA

—特集—

いどこ
いうん
のすな
?れと
ばき

契約書

ご登録ありがとうございます。
お客様の会員登録が正常に完了いたしました。

登録完了

本日中に下記の口座までお振込みください。

100,000円

0000-0000まで

断りきれずに
よく分からないまま
契約してしまった!

代金を支払ったのに
商品が届かない

「はい」を
クリックしたら
「登録料として
10万円」!?

特集

こんなとき どうすればいいの？

私たちが生活する上で欠かせない「消費」。日々便利になる消費生活の中には、思わぬトラブルが潜んでいることも。

図 金屋庁舎商工観光課

「まさか自分が!」
平成27年度、和歌山県消費生活センターに寄せられた消費者相談の件数は6,550件。その中でも60歳以上からの相談が最も多く、増加傾向にあります。
相談内容で最も多いのは悪質サイトからの不当請求や、ワンクリック請求など、ウェブサイトに
に関するもの。スマートフォン

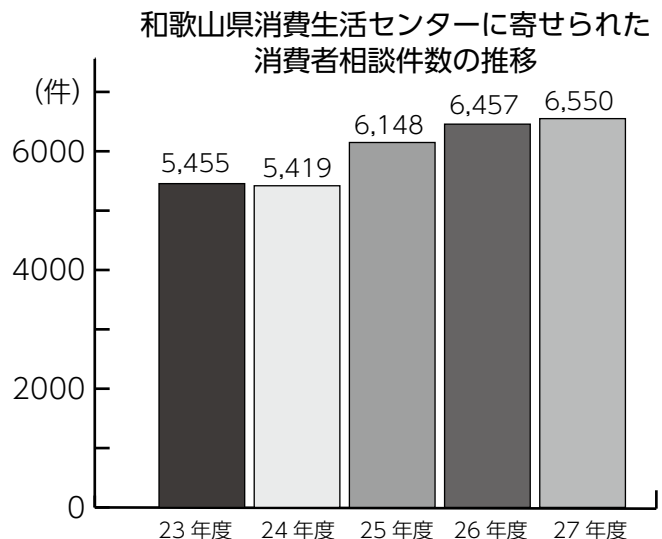

普及によって簡単にインターネットを楽しめるようになった分、重要な表示を見逃さないなどの注意が必要です。
訪問販売で強引な勧誘に断れなかったり、電話口でのあいまいな返事が思わぬトラブルを招いたりすることも…。自分や家族を守るための対策はあるのでしょうか。

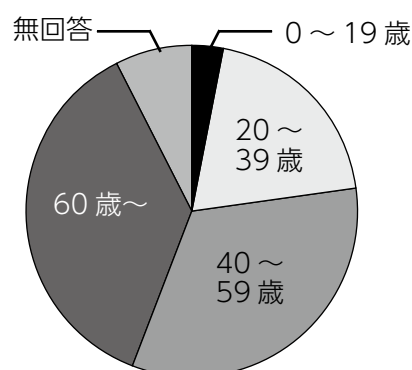

出典：和歌山県消費生活センター

例えば…

無料だと思っていたアダルトサイトを
見ている太郎さん。「18歳以上ですか？」と書かれていたので「はい」を押すと「登録完了。登録料10万円が必要です」と表示されていました。怖くなった太郎さんは慌ててサイトの管理業者に電話。「既に登録されているので10万円支払ってもらおう」と言われてしまい、お金を振り込んでしまいました。

このようなワンクリック詐欺の被害を防ぐポイントがあります。

①「登録完了」などと表示されても、契約は成立していない場合がほとんど。また、請求に根拠がない場合は支払う必要がありません。

②自分から電話をしないこと。サイトを閲覧しただけで個人情報
が特定されることはありません。

③必ず公的な相談窓口へ連絡を。
ワンクリック請求の相談窓口を

インターネットで検索し、広告に出てきた民間の相談窓口
に電話すると、高額な解決費用を請求されることもあります。

契約や商品の購入の際、特に料金前払いやクレジット払いでは慎重に。「困った!」「おかしいな」と思ったら、公的な相談窓口
に相談しましょう。

- ・断っても強引な勧誘が続く…。
- ・無料と聞いたのに、高額な請求をされた!
- ・個人情報漏れているので削除してあげます、と電話があった。不安…。
- ・ネットショップで料金を前払いしたのに、商品が送られてこない!
- ・有利な投資の話を持ち掛けられたけど、信用できる?

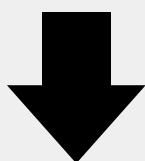

こんなときは相談を!

消費者ホットライン
局番なしの

いやや
「188」

身近な消費生活センター
や、消費生活相談窓口を
案内します。

専門相談員が 消費者トラブルに関する 相談に応じます!

平成29年4月から、専門相談員による相談窓口を増設します!
一人で悩まず、お気軽にご相談ください。

毎週月曜日	有田市 (場所は近日中に決定)
毎週火曜日	湯浅駅前多目的広場
毎週木曜日	広川町役場 1階相談室
毎月第1金曜日	有田川町役場清水行政局 2階応接室
毎月第2~5金曜日	有田川町役場金屋庁舎 1階相談室

※上記スケジュールでの対応は平成29年4月1日から行います。
※時間はいずれも13時~16時。祝日を除きます。相談は無料、予約不要です。



自然エネルギーで地域を興す

エコのまちとして注目を集めている当町。1月29日(日)に講演会・座談会形式で「有田川エコフェスタ」を開催しました。講演者としてお越しいただいたのは、岐阜県石徹白地区で住民全戸出資の小水力発電に取り組む「地域再生機構」野村典博さん。野村さんは「エネルギーをはじめ住民自治は昔では当たり前だったこと。先人に敬意を払い、利益とリスクを地域で平等に持ったまちづくりを」と話しました。

将来は金メダリスト!?

2月12日(日)、柔道教室・講演会が行われ、約650人が来場しました。講師にお招きしたのはリオデジャネイロオリンピック金メダリストの大野将平さん。柔道教室では、大野さん自身が参加者に直接動きや手足の位置などを指導。

また同日には総合型クラブ有田川主催「第1回有田川町少年柔道大会」を開催。表彰式では大野さんにプレゼンターとして出席いただきました。



第4回有田川町福祉大会

2月8日(水)、有田川町と有田川町社会福祉協議会の共催により、第4回有田川町社会福祉大会を開催しました。多年にわたり社会福祉の発展向上に貢献された方々の功績をたたえ、表彰状の贈呈を行いました。大会は吉備福祉太鼓の皆さんによる力強い和太鼓の演奏で幕を開け、式典では町長表彰47人、会長表彰64人、会長感謝12人の総勢123人が受賞されました。

記念講演は、和歌山大学経済学部准教授の金川めぐみ先生を講師として招き「これからの地域福祉—ともに支え合う『福祉のまちづくり』の実践のために—」をテーマにご講演いただきました。地域福祉とは何か、福祉のまちづくりの基本は何か、といったことを分かりやすく説明していただき、私たちが住みやすい有田川町について皆で考えるきっかけになりました。

受賞者の皆さま、おめでとうございます。





100歳おめでとうございます
森本たけよさん（徳田）



光の共演！

昨年12月から開催していた「あらぎ島イルミテラス」。最終日に予定していた「あらぎ島HANABIテラス」は悪天候のため2月6日（月）に延期しての開催になりました。

LEDライトと花火の光の共演、お楽しみいただけましたか？

お詫びと訂正

広報ありだがわ134号（平成29年2月号）に掲載いたしました「年明け恒例！新春マラソン大会」につきまして、一般男子の部の順位に誤りがありました。ここに訂正してお詫び申し上げます。正しくは下記のとおりです。

1位 永岡 拓大、2位 池田 一男、3位 久保 昌輝、4位 平石 隆翔、5位 江川 一成、6位 宮本 康佑

有田川防災まちづくり vol.15

一人一人が率先避難者に

～災害から命を守る行動～

問い合わせ／吉備庁舎総務課

和歌山県では大規模災害時にも安全を保つことができる避難先を確保するため、風水害避難先安全レベルを各避難所に設定しています。

避難先の安全レベル	避難先レベル3 (☆☆☆)	土砂災害や浸水が発生した場合でも十分に安全な避難先
	避難先レベル2 (☆☆)	土砂災害や浸水が発生した場合でも一定の安全を確保することが可能である避難先
	避難先レベル1 (☆)	大規模災害などが想定される場合には、事前に開設しないとするか、開設した場合であっても危険が迫った場合には閉鎖の可能性がある避難先
	避難先レベル1 (☆) 注	大規模災害などが想定される場合には、事前に開設しないとするか、開設した場合であっても危険が迫った場合には閉鎖の可能性がより高い避難先

※避難先レベルは、和歌山県ホームページや有田川町ホームページで確認できます。

時間が許す限り浸水想定地域などを離れて、高台などの☆3つの避難場所を目指して避難してください。ただし、時間がない場合は☆2つの場所へ、という具合に時間と向き合いながら、より安全な場所を目指して避難を行ってください。



狂犬病予防

集合注射のお知らせ

【狂犬病予防集合注射に関するお問い合わせ先】

吉備庁舎 環境衛生課
清水行政局 建設環境室

☎ 52 - 2111

狂犬病は、かかった犬にかまれると感染し、犬も人間も死亡率が高い恐ろしい病気です。

このような病気を流行させないために、下記の日程で狂犬病集合注射を行いますので、飼い主の方は飼い犬(生後3カ月以上)に予防注射を受けさせてください。

注射料 3,190円(1頭につき) ※見込み
(内訳/注射手数料2,640円、注射済票代550円)

登録料 3,000円(1頭につき)
※登録は生涯に1回です。

※おつりのいらぬように、ご協力お願いします。

月日	予定時間	地区	注射場所
4月12日(水)	9:10 ~ 9:30	市場	第五共撰前
	9:35 ~ 9:40	中野	J A 金屋支所北側駐車場向かい
	9:45 ~ 9:50	中野	中野区ゴミステーション前
	10:05 ~ 10:10	釜中	釜中集会所付近町道
	10:20 ~ 10:30	下六川	下六川橋付近
	10:35 ~ 10:45	黒松	黒松登り口三差路
	10:50 ~ 10:55	上六川	青木橋前
	11:05 ~ 11:15	糸野	生石公民館前
	11:20 ~ 11:30	丹生	カタカメ共撰付近
	13:00 ~ 13:10	出	丹生神社前
	13:15 ~ 13:30	船坂	船坂公民館前
	13:35 ~ 13:55	賢	賢公民館前
	14:00 ~ 14:20	大谷	大谷公民館前
	14:25 ~ 14:50	田口	田口公民館前
15:00 ~ 15:20	下津野	吉備庁舎駐車場	
4月13日(木)	9:10 ~ 9:20	小川	小川区民館前
	9:25 ~ 9:35	吉田	酒本運送前
	9:40 ~ 9:50	吉田	旧J A 金屋支所東部支店前
	9:55 ~ 10:00	有原	有原ゴミ置場前
	10:10 ~ 10:15	西ヶ峯上	西ヶ峯上区民館前
	10:30 ~ 10:35	西ヶ峯下	浦義商店前
	10:40 ~ 10:45	西ヶ峯下	五名大橋国道側詰
	10:55 ~ 11:00	畦田	旧北小学校前
	11:05 ~ 11:10	彦ヶ瀬	彦ヶ瀬下り口国道付近
	11:15 ~ 11:20	瀬井	豊岩橋横
	11:25 ~ 11:30	中	中区民館前
	13:05 ~ 13:10	本堂	五西月公民館下県道
	13:15 ~ 13:20	沼田	沼田集会所前
	13:45 ~ 13:55	生石	生石集会所前
	14:10 ~ 14:15	尾上	旧早月小学校付近
	14:20 ~ 14:25	延坂	津木商店上ゴミステーション前
	14:30 ~ 14:35	青田	青田区民館前
	14:40 ~ 14:50	伏羊	伏羊区民館前
15:00 ~ 15:05	立石	立石上の段の下県道	

飼い主の皆さまへお願いします！

- 注射の事故を防ぐため、犬を押さえることができる方が犬を連れてきてください。
- 犬は健康体であることが前提です。
(注射の1週間前に、普段通り調子の良いことが目安です)
- 飼い犬のフンは必ず持ち帰ってください。
- 次の犬は、動物病院で相談の上注射を受けてください。
 - ① 犬を押さえる人がいないとき
 - ② 犬の体調が悪い、様子が普段と違うとき
 - ③ 慢性的な病気を持っている犬
 - ④ 最近、治療・予防注射などの処置を受けた犬
 - ⑤ 興奮しやすい性格の犬
 - ⑥ 妊娠、発情などで普段と違う状態にある犬

月日	予定時間	地区	注射場所
4月10日(月)	9:10 ~ 9:25	徳田	金屋橋南詰官地
	9:30 ~ 9:45	徳田	上徳田公民館前
	9:50 ~ 10:10	徳田	秋葉公民館前
	10:20 ~ 10:35	吉見	吉見公民館前
	10:45 ~ 11:05	西丹生図	西丹生図公民館前
	11:10 ~ 11:30	垣倉	垣倉公民館前
	13:00 ~ 13:30	庄	JA マル御共撰組合
	13:35 ~ 14:00	庄	庄二公民館前
	14:05 ~ 14:15	尾中	尾中公民館前
	14:25 ~ 14:45	長田	田殿公民館前
4月11日(火)	9:10 ~ 9:30	下津野	町商工会駐車場
	9:35 ~ 9:55	天満	藤並老人憩の家
	10:00 ~ 10:20	上中島	上中島公民館前
	10:25 ~ 10:35	小島	小島資源ゴミ置場
	10:45 ~ 11:00	明王寺	光明寺駐車場(自動車学校北)
	11:05 ~ 11:35	水尻	水尻公民館前
	12:55 ~ 13:15	奥	奥ヒシオ出荷場
	13:20 ~ 13:30	熊井	熊井公民館前
	13:35 ~ 13:45	熊井	熊井なぎの里ゴミ置場前
	14:00 ~ 14:20	土生	土生公民館前
	14:25 ~ 14:45	天満	藤並公民館前
	14:55 ~ 15:15	下津野	吉備庁舎駐車場



月日	予定時間	地区	注射場所
⑦ 4月20日(木)	9:30 ~ 9:35	楠本	法福寺前
	9:40 ~ 9:45	楠本	青石スタンド前
	9:50 ~ 9:55	楠本	高原の家しみず前
	10:05 ~ 10:10	楠本	井本店前
	10:20 ~ 10:25	沼	旧J A沼取次所前
	10:30 ~ 10:35	遠井	遠井コミュニティセンター前
	10:40 ~ 10:45	遠井	山手橋詰
	10:55 ~ 11:00	宮川	宮川口
	11:05 ~ 11:10	宮川	谷口恒久さん宅前
	11:15 ~ 11:20	大蔵	スクールバス待合所
	11:25 ~ 11:30	沼谷	沼谷公民館前
	13:10 ~ 13:15	下湯川	<small>あぜかわ</small> 畔川店前
	13:20 ~ 13:25	下湯川	多井ゴミステーション前
	13:30 ~ 13:35	下湯川	多津橋詰
	13:45 ~ 13:50	下湯川	藤田治弘さん宅前
	14:05 ~ 14:10	上湯川	下原口
	14:55 ~ 15:00	沼	一番星店前
	15:05 ~ 15:10	楠本	大岡酒店前広場(ダム湖畔側)
⑧ 4月21日(金)	9:30 ~ 9:35	三田	大正橋北詰(三田発電所西)
	9:40 ~ 9:45	三田	若者広場駐車場
	9:50 ~ 10:00	清水	久保モータース前
	10:05 ~ 10:15	清水	清水橋詰
	10:30 ~ 10:35	清水	西原マルカ土場
	10:40 ~ 10:45	清水	湯子真澄さん宅前
	10:50 ~ 11:00	清水	清水行政局前
	11:05 ~ 11:15	清水	清水文化センター駐車場
	11:20 ~ 11:25	久野原	松浦喜吉さん宅前
	13:00 ~ 13:15	久野原	消防団詰所前(JA久野原支所跡)
	13:20 ~ 13:25	久野原	えびす橋詰
	13:30 ~ 13:35	久野原	岡本弘さん宅前
	13:50 ~ 13:55	室川	坂本谷橋詰
	14:15 ~ 14:25	板尾	安諦出張所前
	14:30 ~ 14:35	杉野原	井本店前
	14:40 ~ 14:45	杉野原	杉野原地域活性化センター前
	14:55 ~ 15:05	押手	細東正明さん宅前
	15:10 ~ 15:15	押手	押手橋詰

月日	予定時間	地区	注射場所
⑤ 4月14日(金)	9:15 ~ 9:20	宇井苔	宇井苔集会所前
	9:30 ~ 9:35	修理川	旧修理川小学校下の国道
	9:40 ~ 9:50	松原	上松原・前川橋北詰
	9:55 ~ 10:05	修理川	松原橋(下)国道側詰
	10:10 ~ 10:15	糸川	糸川集会所下町道
	10:20 ~ 10:25	歎喜寺	和田行夫さん宅前町道
	10:30 ~ 10:40	吉原	石垣公民館前
	10:45 ~ 10:55	吉原	四部公園
	11:00 ~ 11:10	吉原	岩間寺上交差点付近
	11:15 ~ 11:25	歎喜寺	明恵上人遺跡前
	11:30 ~ 11:35	吉原	中井利一さん宅付近
	13:15 ~ 13:25	長谷川	長谷川区民館前
	13:30 ~ 13:40	長谷川	一ツ田友也さん宅下国道
	13:50 ~ 14:10	金屋	天理教付近堤防
	14:15 ~ 14:25	中井原	コメリ金屋店付近
	14:30 ~ 14:40	金屋	金屋区民館前
	14:45 ~ 15:10	金屋	金屋庁舎駐車場
	⑥ 4月19日(水)	9:20 ~ 9:25	川口
9:30 ~ 9:40		岩野河	岩倉公民館前
9:55 ~ 10:00		谷	谷区ゴミステーション前
10:15 ~ 10:25		岩野河	中戸橋国道側付近
10:30 ~ 10:35		粟生	東工舎金属製作所前
10:40 ~ 10:50		粟生	粟生連絡所前
10:55 ~ 11:00		粟生	旧粟生保育所前
11:05 ~ 11:15		粟生	坂上スタンド前
11:20 ~ 11:25		粟生	五村口(国道側)付近
11:35 ~ 11:40		中原	福本ふさよさん宅前
13:00 ~ 13:05		川合	五郷出張所
13:10 ~ 13:15		二澤	二澤口橋
13:20 ~ 13:25		二澤	坂上熊三さん宅前
13:40 ~ 13:45		二川	特養しみず園下
13:50 ~ 13:55		二川	旧二川保育所前
14:00 ~ 14:05		二川	城山出張所付近
14:15 ~ 14:25		東大谷	東大谷生活改善センター下
14:40 ~ 14:45		日物川	丹生大明神前

- 注射頭数や交通事情によって、予定時間どおり到着しない場合があります。
- 実施日や時間、注射場所が変わっている地区がありますのでご注意ください。

有田川町の給与・定員管理の状況

① 総括

- (1) 歳出額における人件費の状況 (普通会計決算) (2) 職員給与費の状況 (普通会計決算)

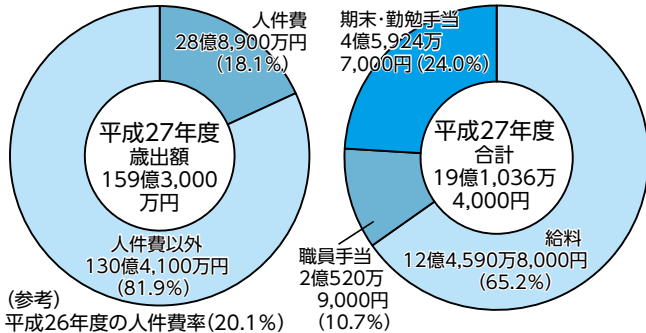

② 職員の平均給与月額、初任給などの状況

- (1) 職員の平均年齢、平均給料月額および平均給与月額の状況 (平成28年4月1日現在)

区分	一般行政職			
	平均年齢	平均給料月額	平均給与月額	平均給与月額 (国ベース)
有田川町	41.4歳	31万4,500円	37万9,387円	33万6,578円
和歌山県	43.5歳	33万3,359円	41万2,524円	37万3,441円
国	43.6歳	33万1,816円	—円	41万984円

- (注1) 「平均給料月額」とは、職員の基本給の平均です。
 (注2) 「平均給与月額」とは、給料月額と毎月支払われる扶養手当、住居手当、時間外勤務手当などの諸手当の額を合計したものです。
 (注3) 「平均給与月額 (国ベース)」とは、国家公務員の平均給与月額には時間外勤務手当などの手当が含まれていないことから、比較のため国家公務員と同じベースで再計算したものです。

- (2) 職員の初任給の状況 (平成28年4月1日現在)

区分	有田川町	和歌山県	国
一般行政職	大学卒	17万6,700円	総合 18万1,200円
	短大卒	15万7,300円	一般 17万6,700円
	高校卒	14万4,600円	14万9,000円
技能労務職	大学卒	17万6,700円	—
	短大卒	15万7,300円	—
	高校卒	14万4,600円	14万6,700円
福祉職および消防職	大学卒	17万6,700円	—
	短大卒	15万7,300円	—
	高校卒	14万4,600円	—

- (3) 職員の経験年数別・学歴別平均給料月額の状況 (平成28年4月1日現在)

区分	経験年数 10年以上 15年未満	経験年数 15年以上 20年未満	経験年数 20年以上 25年未満
大卒	28万8,100円	31万3,000円	34万8,100円
短大卒	27万8,900円	31万800円	32万9,900円
高卒	25万8,600円	28万5,300円	32万5,400円

- (注) 一般行政職、技能労務職、福祉職、消防職いずれも同じ給料表を使用しています。

③ 職員の手当の状況

- (1) 期末手当・勤勉手当 (平成28年4月1日現在)

支給割合	区分	6月期	12月期	計
	期末手当	1.225月分	1.375月分	2.6月分
	勤勉手当	0.80月分	0.80月分	1.6月分
計		2.025月分	2.175月分	4.2月分
加算措置の状況		職制上の段階、職務の級などによる加算措置 役職加算 5~10%		

- (2) 退職手当 (平成28年4月1日現在)

支給率	自己都合	早期退職・定年
勤続20年	20.445月分	25.55625月分
勤続25年	29.145月分	34.5825月分
勤続35年	41.325月分	49.59月分
最高限度額	49.59月分	49.59月分
その他加算措置	定年前早期退職特例措置 2~45%	
退職時特別昇給	なし	

- (注) 職員手当としては、その他に扶養手当・住居手当・時間外勤務手当などがあります。

- ④ 特別職の報酬などの状況 (平成28年4月1日現在)

給料月額	町長	70万円
	副町長	58万円
議員報酬月額	議長	30万円
	副議長	25万円
	議員	23万円
期末手当	町長	2.6月分 × 給料月額 × 役職加算135%
	副町長	2.6月分 × 給料月額 × 役職加算110%
退職手当	町長	(算定方式) 70万円 × 在職月数 × 0.433
	副町長	(1期の手当額) 58万円 × 在職月数 × 0.258
		(支給時期) 1,454万8,800円 (任期満了時) 718万2,720円 (通算可)

- (注) 退職手当の「1期の手当額」は4月1日現在の給料月額および支給率に基づき、1期(4年=48月)勤めた場合における退職手当の見込額です。

- ⑤ 部門別職員数の状況 (各年4月1日現在、単位:人)

区分	職員数		対前年増減数	
	平成27年	平成28年		
一般行政部門	議会	3	3	0
	総務	46	45	▲1
	税務	15	15	0
	農林水産	28	28	0
	商工	8	8	0
	土木	13	13	0
	民生	88	84	▲4
	衛生	17	17	0
小計	218	213	▲5	
特別行政部門	教育	44	43	▲1
	消防	64	65	1
	小計	108	108	0
普通会計計		326	321	▲5
公営企業など会計部門	水道	13	13	0
	下水道	9	9	0
	その他	26	26	0
	小計	48	48	0
合計	374	369	▲5	

高齢者の暮らしを応援!

有田川町地域包括支援センター

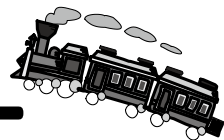

今回のテーマ

いきいき
百歳体操



地域包括支援センターは、金屋と清水の2カ所で高齢者のさまざまな相談に応じています。

最寄りの事業所にご連絡ください。



32-5102 (吉備・金屋)

25-1269 (清水事業所)

「元気に会えるのが楽しみ！」

～中井原いきいき百歳体操～

現在、有田川町内の13地区で行われているいきいき百歳体操。毎週わきあいあいと楽しく体操を続けて、もうすぐ1年がたつ中井原地区にインタビューしてきました!



平均年齢 82 歳

それでも体操を続けられている秘訣は?

- ・ 公民館の鍵の管理は当番制。誰か一人に負担がかからない。
- ・ 集まることで情報交換の場になる。
- ・ 生活の中で効果を実感できる。
- ・ 今の体力を維持できる。
- ・ 週1回のペースで集まるのがちょうどいい。

公民館までシルバーカーを押して体操に来ていた90歳代の男性。毎週体操を続けたことで、シルバーカーなしでも公民館まで来れるようになったそうです。一人で運べなかった体操で使うパイプいすも、今では自分で運べるように。表情もやわらかくなり、一緒に体操をしている方に「すごい!」と褒められてうれしそうでした。



みんなで集まるのが本当に楽しみ!
中井原、体操頑張るぞ～!

地域づくり フォーラム 2017

日時 / 4月6日(木)
13時30分～15時30分
場所 / 金屋文化保健センター
2階文化ホール

このフォーラムのラストで歌を歌ってくれる
こども合唱ボランティア募集中!

年齢 / 約3歳～10歳

募集人数 / 約30人

※当日、保護者の方と会場まで来れる子どもさんが対象。
舞台上がるのは保護者の方同伴でも大丈夫です。

曲目 / 「ありがとうの花」(“おかあさんといっしょ”より)

申し込み / 3月15日(水) 締切日

包括支援センターまでお電話ください!



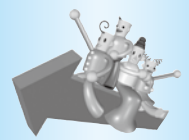

健康みちしるべ

金屋庁舎
清水行政局

健康推進課
住民福祉室

52-2111

骨粗しょう症って？

3月1日～8日は「女性の健康週間」だとして存じますか？

「女性の健康週間」を通し、女性の健康作りを国民運動としていくことで、生涯を通して、健康で明るく充実した日々を、自立して過ごすことを総合的に支援するための活動が、展開されています。今月のテーマは、女性に多いと言われている骨粗しょう症です。

骨粗しょう症って？

本来、古くなった骨は新しい骨へと生まれ変わりますが、加齢に伴って骨を作るバランスが崩れ、骨密度が低下していきます。特に女性は、閉経後にホルモンバランスが変化す

人間の体には、
約 200 個の骨があります。



- 骨の役割は
- ・ 体を支える
 - ・ 内臓を守る
 - ・ 赤血球、白血球、血小板などの血液成分を作る
 - ・ カルシウムを貯蔵するなど、さまざま！

るため、急激に骨密度が低下します。骨粗しょう症は、骨がスカスカの状態になり、もろくなる病気です。もろくなってしまった骨は、小さな衝撃でも骨折してしまう危険があります。自覚症状が乏しいため、気付いた時にはかなり進行していたということが少なくありません。

骨粗しょう症を 予防するために

日頃の生活習慣の見直しが大変。食事では、カルシウムの多い食品を摂取するだけでなく、カルシウムの吸収を助けてくれる食品も一緒に摂取することが大切です。

● カルシウムを多く含む食品

乳製品、大豆製品、小魚、緑黄色野菜、海藻など

● カルシウムの吸収を助ける食品

- ・ ビタミンDを多く含む食品／さけ、さんま、うなぎなど
- ・ ビタミンKを多く含む食品／ほうれん草、納豆など

加工食品や炭水化物、お菓子の食べ過ぎに注意し、1日3食、バランス

乳幼児を子育て中の皆さまへ 子育て支援センターだより

子育て支援センターは、皆さまの子育てを応援します。あそびのひろばでは、音楽に合わせて手遊びや体操、簡単なおもちゃ作り、楽しいシアターなどを行っています。トランポリンやサイバーホイールで遊べる企画もあるので、お気軽にお問い合わせください！

子育てワンポイントアドバイス

小さなサインを受け止めて、子どもの気付きに共感しましょう！

	開設日	
子育て悩み事相談	月曜日 (要予約)	◇ 9:30 ~ 11:30 ◇ 13:30 ~ 16:30
子育て相談・ほっとる一む & お外遊び	火曜日 ～木曜日	◇ 9:00 ~ 11:00 ◇ 13:30 ~ 16:30
あそびのひろば	◆第1・3金曜日…0～1歳半 ◆第2・4金曜日…1歳半～就学前 ◆第5金曜日…お休みです 開設時間 ①9:30～11:30 ②13:30～15:00です。	
「たまたまぼこ」さんの絵本の読み聞かせ	0～1歳半	奇数月の第1金曜日(午前中のみ)
	1歳半～就学前	偶数月の第2金曜日(午前中のみ)
にこにこひろば	◆対象…1歳半～ ◆場所…鳥屋城公民館 ◆時間…第4水曜日 9:30～11:00	

■場所／子育て支援センター (旧きび中央保育所)

☎ 090-7966-1697 52-5474 [FAX 兼用]

健康相談で骨量測定を 実施しています

足のくるぶしの骨に超音波をあて、

よく食べることを心がけてください。また、丈夫な骨を保つためには、無理のない程度に適度な運動をすることも大切です。

骨粗しょう症は、特に高齢の女性に多い病気ですが、男性でも起こります。また、若い人の骨の健康も問題になっています。

大事な働きを担っている骨の健康のためにも、生活習慣を見直しませんか？

骨量を測定します。管理栄養士による栄養相談を受けることもできます。

●日時／毎月第1水曜日 9時～11時

※祝日はお休みです

●場所／きび保健福祉センター

※4月以降の健康相談は、金屋文化保健センターで行います。ご注意ください。

※事前に金屋庁舎健康推進課まで要予約。

※清水保健センターで骨量測定を希望される場合は、清水行政局住民福祉室にご連絡ください。

集団検診

金屋庁舎健康推進課
清水行政局住民福祉室

4月24日(月)

8:00～8:30 日物川コミュニティセンター

特定・胃・大腸・胸部・前立腺

9:30～10:00 東大谷生活改善センター

特定・大腸・胸部・前立腺

4月25日(火)

8:00～8:30 旧北小学校

特定・胃・大腸・胸部・前立腺・乳房

9:30～10:00 西ヶ峯コミュニティセンター

特定・胃・大腸・胸部・前立腺・乳房

健康相談

金屋庁舎健康推進課
清水行政局住民福祉室

3月1日(水) きび保健福祉センター

3月7日(火) 清水保健センター

4月5日(水) 金屋文化保健センター

実施時間
9:00～
11:00

エクササイズ

金屋庁舎健康推進課
清水行政局住民福祉室3月2日(木) 19:30～20:30 / 粟生小学校体育館
簡単エアロビダンス3月9日(木) 20:00～21:00 / きび保健福祉センター
ステップエクササイズ3月16日(木) 14:00～15:00 / 清水会館
ステップエクササイズ3月24日(金) 14:00～15:00 / きび保健福祉センター
一年を振り返ってのまとめの体操

■持参品 / 上履き、飲み物、タオル

■参加費 / 無料

子どもの健康相談

金屋庁舎健康推進課
清水行政局住民福祉室

3月2日(木) きび保健福祉センター

3月6日(月) 清水保健センター

3月9日(木) きび保健福祉センター

3月16日(木) きび保健福祉センター

3月23日(木) きび保健福祉センター

4月3日(月) 清水保健センター

4月6日(木) 金屋文化保健センター

実施時間
9:00～
11:00

乳幼児健診

金屋庁舎健康推進課

4カ月児健診 [平成28年11月生まれ]

3月28日(火) 13:00～

10カ月児健診 [平成28年4月生まれ]

3月7日(火) 13:00～

1歳6カ月児健診 [平成27年7月生まれ]

3月15日(水) 12:45～

2歳児健診 [平成26年12月生まれ]

3月22日(水) 12:45～

3歳6カ月児健診 [平成25年8月生まれ]

3月8日(水) 12:45～

■場所 / きび保健福祉センター

育児サロン

清水行政局住民福祉室

3月6日(月)・4月3日(月)

■場所 / 清水保健センター

実施時間
9:00～11:00

すくすく広場

清水行政局住民福祉室

3月21日(火) 「お散歩」

■場所 / 清水保健センター

実施時間
9:30～11:00

◆あなたの健康を支える「国民健康保険」

医療費状況 (平成29年1月)

加入者数	8,575人
支払額	3億7,653万円
1人当たりの医療費	4万3,910円
27年度1人当たりの医療費(月)	3万9,767円
27年度1人当たりの医療費(年)	47万7,209円

医療費は、年々増えています。

医療費が増えると、自己負担額や国保税の増加につながります。

私たちのちょっとした心がけで、その増加を止めることができます。

<私たちにできること>

1. お医者さんのかかりかたを見直しましょう
(重複・頻回受診などはなるべく避けましょう)
2. 休日・時間外受診はできるだけ避けましょう
3. 薬は上手に飲みましょう
(ジェネリック医薬品について検討してみましょう)
4. 健康診断を受けましょう

四季折々、自然に親しむ子どもたち。



保護者の方々、地域の方々のおかげで無事今年度が終わろうとしています。

子ども達は豊かな自然に恵まれた環境のなかで、四季折々の草花や木々に触れ、「わあ、お花きれいだね」「この葉っぱ、いいにおい」「風の音がする」「雪冷たい～」など、自然を五感で感じ取り、いきいきとした表情を見せてくれます。

自然の中でのびのびと遊び込む体験は、子ども達をわくわくさせ、何事に対しても意欲的に、また集中して取り組む力を養います。緑の中で心が休まり、落ち着いた気分になれるのは大人も子どもも同じで、自然に触れるということはとても大切な時間でもあります。

自然の中で遊ぶ機会が少なくなった子どもたちのためにも、自然の中で友達と共に豊かな心を育み、遊ぶことが楽しくて笑顔が溢れる保育所を目指していきます。

きび森の保育所 藤井一美



■問い合わせ
金屋庁舎 こども教育課
☎ 52-2111



図書館だより

問い合わせ

- 金屋図書館 ☎ 32-5789 (直)
- ALEC (アレック) ☎ 52-4730 (直)
- ちいさな駅美術館 ☎ 52-2580 (直)

JR 藤並駅 2 階 ちいさな駅美術館～Ponte del Sogno～ 浦中こういち原画展

- 3/ 1(水)～3/10(金)
「キャベツをもって」
- 3/11(土)～3/20(月)
「バナナをもって」
- 3/22(水)～3/31(金)
「ケーキをもって」
- ※各原画展最終日は 15 時まで
- ※臨時休館 3/16(木)



浦中こういち 親子ふれあい&絵本ライブ

日時 / 3/25(土) 14:00～
場所 / 金屋図書館

- ※入場無料
- ※3/4(土) から
金屋図書館で
整理券を配布

3/4 (土)
金屋図書館
リニューアル
オープン!

3月の移動図書館

- 3/ 2(木) 八幡小学校 13:00～13:45
こころの医療センター 15:20～15:40
- 3/ 3(金) 城山西小学校 13:00～13:25
西ヶ峯小学校 15:25～15:45
- 3/ 8(水) 安諦小学校 13:00～13:30
久野原小学校 14:15～14:30
- 3/16(木) こころの医療センター 14:00～14:20
- 3/17(金) 清水コミュニティセンター前
11:20～11:50
城山西小学校 13:00～13:25
西ヶ峯小学校 15:25～15:45

3月のイベント

おはなしマラソン

3/11(土)金屋図書館 10:30～(約30分)

おひざでだっこのおはなし会 (わらべうた教室)

※4カ月～2歳児対象 ※先着15組
3/14(火)地域交流センターALEC 研修室
10:00～11:00

プログラム/外あそびのヒント

ブックラザ

※2歳～未就学児対象
3/23(木)金屋図書館 10:00～(約1時間)
プログラム/「紙コップでつくろう☆
うさぎジャンプ」

DVD 上映会

3/26(日)金屋図書館 10:00～
上映作品/「ミッキーマウス」

新 着 案 内

本の予約・受け取りは、どこの図書施設でもできます。
予約は、WEB からもできます。

一 般 書

- 小説**
- 『鼠、嘘つきは役人の始まり』 赤川次郎 // 著
 - 『満潮』 朝倉かすみ // 著
 - 『蝶結び』 犬飼六岐 // 著
 - 『209号室には知らない子供がいる』 榎木理宇 // 著
 - 『さまよえる小道具屋の物語』 柴田よしき // 著
 - 『電王』 高嶋哲夫 // 著
 - 『時が見下ろす町』 長岡弘樹 // 著
 - 『Good old boys』 本田孝好 // 著
- くらし**
- 『現場で役立つ手書きPOP』 さとだてゆめこ // 著

- 『図解実家の「空き家問題」を解決する本』 牧野知弘 // 著
- 『本当に正しい鳥獣害対策 Q&A』 江口祐輔 // 著
- 『魔法のひき肉ストック』 本田明子 // 著
- 『まるごとわかる！庭づくり DIY の基本』 荒井章 // 著
- 『てづくりお香教室』 松下恵子 // 監修
- 『初めてでも簡単キレイ！自分でできる着物の髪型』 鈴木富美子 // 著
- 『色鉛筆リアル画超入門』 林亮太 // 著

健 康

- 『〈ひざの痛み〉変形性膝関節症を治すコツがわかる本』 竹川広三 // 監修

- 『医者に「歩きなさい」と言われたら読む本』 青山剛 // 著
- 『本当は怖いデスクワーク』 佐々木さゆり // 著
- 『子どもの危険な病気のサインがわかる本』 松永正訓 // 著

児 童 書

- 『おとのさま、スキーに行く』 中川ひろたか // 著
- 『正しい目玉焼きの作り方』 毎田祥子 // 監修
- 『ばあばは、だいじょうぶ』 楠草子 // 作
- 『クマですが、イヌです』 クリスチャン・フォックス ダイアン・フォックス // 作

有田中央高校で街頭啓発を行いました

昨年11月11日(金) 8時から、有田中央高校において、登校する生徒を対象に啓発を行いました。

当日は県職員、人権機関有田川委員に加え、有田中央高校の生徒会役員や先生方など大変多くの皆さまの協力の下、人権啓発グッズと「インターネット」と人権」というリーフレットを配布し、人権の大切さを呼び掛けました。

近年パソコンやスマートフォン、携帯電話などの情報端末の急速な普及

及によって、インターネットは大変身近なものとなり、情報の収集や発信やコミュニケーションの手段として、私たちの生活をとても便利なものにしていきます。

しかし便利であると同時に、インターネットの匿名性を悪用して、個人の名誉やプライバシーを侵害するなどさまざまな人権問題が起きています。さらに、青少年のスマートフォンなどの情報端末を通じたインターネット利用で、トラブルや事件に巻



有田中央高校での啓発の様子。朝の忙しい時間、たくさんの方にご協力いただきました。

き込まれる危険も増えています。

インターネットは、正しく使うことができればとても便利なものです。

一方で、誹謗中傷やいじめの温床などになり、事件や犯罪に巻き込まれるきっかけにもなっています。子どもたちが被害者になる事件だけでなく、加害者になるケースも生じています。

平成21年4月には「青少年が安全に安心してインターネットを利用できる環境の整備等に関する法律」が施行されました。この法律は、インターネットを利用する子どもたちを有害情報から守るため、インターネット関係事業者が青少年が有害情報を閲覧する機会をできるだけ少なくし、インターネットを適切に活用する能力の習得に資するための措置を講じるよう求めるとともに、保護者をはじめ、インターネットの利用者みなで、青少年を有害情報から守る取り組みを求めています。

利用者自らが正しく判断し、一人一人が社会のルールとマナーを守り、適切なインターネットの利用を心がけましょう。

お知らせ 人権特設相談所

3月16日(木)、人権特設相談所を開設いたします。相談は無料で、秘密は厳守されます。

● 場所 / きび福祉センター

● 時間 / 13時～16時



第34回「和歌山県小学校人権の花運動」(和歌山県人権啓発活動ネットワーク協議会主催)において、鳥屋城小学校と藤並小学校が優秀賞を、また八幡小学校、西ヶ峯小学校、城西山小学校の3校が奨励賞を受賞されました。

■人権に関する問い合わせ
有田川町教育委員会 社会教育課

TEL 352-2111
FAX 322-4827

お矢口らせ

まちのデータ

(平成28年1月31日現在)

人口	27,097人	交通事故発生件数	52-5384
男	12,745人	(1月中、物損含む)	52-7855
女	14,352人	有田川町79件	52-4882
10,504世帯		死者0人 負傷2人	52-3055
		湯浅警察署調べ	52-5474



お問い合わせ
せんわばんごう

吉備庁舎
金屋庁舎 52-2111
清水行政局

張絡張張	23-0001	環境センタ	52-5384
出連出出	22-0351	クスチ急患	52-7855
山生郷諦	22-0254	休日急患	52-4882
城粟五安水	26-0001	有田	52-3055
	52-5356	子育て支援センター	52-5474
A L E C (アレック)	52-4730	有田川町少年センター	090-7966-1697
			52-8744

相談

一日行政相談所

- 3月23日(木)
金屋文化保健センター
13時～16時
- 二川住民センター9時～11時30分
粟生区集会所 13時～15時30分

問吉備庁舎総務課・清水行政局総務政策室

中小企業の「よろず」相談 お受けします

売上拡大・資金繰り・創業などの悩み事をお持ちの方はいらつしやいませんか? 「和歌山県よろず支援拠点」では、中小企業・小規模事業者の皆さまが持ちの、経営上のさまざまなご相談に無料で応じます。

健康

相談申込書に必要事項を記入の上、ファクス(073・432・3314)で申し込む。

申問和歌山県よろず支援拠点(公益財団法人わかやま産業振興財団内)

有田川町国民健康保険(30歳以上)・後期高齢者医療保険加入者の皆さまに
1日ドック費用の一部助成

申込受付日

- 4月5日(水)～7日(金) / 成人病センター受検のみ
- 4月10日(月) / 成人病センター含む、町が契約しているすべての医療機関受検分
- 申込受付期限
国民健康保険の方 / 平成30年2月末まで
後期高齢者医療保険の方 / 平成29年11月末まで(定員あり)

受付窓口 / 金屋庁舎健康推進課

吉備庁舎住民課・清水行政局住民福祉室・各出張所

※健康保険証と特定健診受診券、印鑑をご持参ください。

※特定健診受診券は、30～39歳の方は不要。40歳以上で有田川町国民健康保険の方に、ご自宅へ郵送予定(4月上旬)の黄色の紙。

● **ドックの種類** / ①人間ドック ②脳ドック ③人間+脳ドック(国民健康保険の方のみ)

※3コースのうちいずれか1コースを選択。年度内に1回だけ受検可能。すべてのコースに特定健診が含まれます。

検査医療機関

※今年度から、後期高齢医療保険の方は、人間ドックまたは脳ドックのいずれかの選択になります。「人間+脳ドック」は受検できません。

- 有田南病院(有田川町) / 人間ドック
- 亀井クリニック(有田川町) / 脳ドック
- 西岡病院(有田川町) / 人間ドック
- 脳ドック・人間+脳ドック
- 済生会有田病院(湯浅町) / 人間ドック
- 有田市立病院(有田市) / 人間ドック・脳ドック
- 桜ヶ丘病院(有田市) / 人間ドック
- 健診センター・キタデ(御坊市) / 人間ドック・脳ドック・人間+脳ドック
- 成人病センター(和歌山市) / 人間ドック・脳ドック・人間+脳ドック
- 日赤医療センター(和歌山市) / 人間ドック・脳ドック
- 有田川町国民健康保険の方には、保険証送付時に「ドック案内」を同封いたします。

問金屋庁舎健康推進課

催し

栄養教室第3回 親子で手作りおはぎ

カロリーが気になるおはぎ。工夫次第で健康によく、栄養価の高い食べ物に早変わり！おはぎ作りを親子で体験しませんか？

●日時／3月19日（日）13時～14時30分

●場所／きびドーム 1階調理実習室

●参加対象者／有田川町在住の小学生以上のお子さまと保護者

※託児はありません。

●参加費／無料

●定員／20人（親子10組程度）

●持ち物／エプロン・三角巾・タオル

●申込締切日／3月10日（金）

申問金屋庁舎健康推進課

制度

臨時福祉給付金（経済対策分） 申請書の提出はお済みですか？

給付金の支給対象になると思われる方には、2月上旬にお知らせを送付しています。まだ申請書を提出されていない方は、記載事項・添付書類などを確認の上、ご提出ください。

●申請期間／2月13日（月）～5月12日（金）

※土・日・祝日を除く。ただし、3月18日（土）・3月19日（日）・4月15日（土）・4月16日（日）は吉備庁舎・金屋庁舎・清水行政局で受け付けます。

●申請受付場所／吉備庁舎住民課・金屋庁舎やすらぎ福祉課・清水行政局住民福祉室・各出張所

閩金屋庁舎やすらぎ福祉課

障害者施設通所交通費助成金・ 障害児通所施設 遠距離通所補助金

次の補助金に關しては申請が必要です。対象になると思われる方は3月31日（金）までに申請してください。

なお、既に障害児通所施設遠距離通所補助金の交付決定を受けている方は、通所施設で「出席状況証明書」が交付され次第、請求書と振込先が分かるものと併せて4月7日（金）までに提出してください。

●有田川町障害者施設通所交通費助成金交付制度

在宅の障害者の方が障害者支援施設などに通所するために要する費用を助成する制度です。ただし、他の

制度によって交通費の補助を受けている方は対象になりません。

●対象者／通所距離が2kmを超える方で、路線バス・鉄道などを利用して通所している方。

●有田川町障害児通所施設遠距離通所補助金交付制度

有田川町内外の障害児通所施設（特別支援学校幼稚部・児童発達支援事業所など）に通う児童の保護者に対し、負担の軽減を図るための補助金です。ただし、施設の送迎サービスを受けることができる方は対象になりません。

●対象者／町内外の障害児通所施設に通所（施設の開所日数の半分以上通所）している児童の保護者で、自宅からの距離が4kmを超える方。

閩金屋庁舎やすらぎ福祉課

税金

不動産公売会開催

有田川町では、税金の滞納によって差し押さえた不動産の公売を行っています。

●公売期日／3月7日（火）13時受け付け開始

●場所／和歌山県自治会館3階304会議室（和歌山市茶屋町2・4）

●公売財産（町取り扱い物件）
売却区分番号／有田川28・1
所在／有田川町大字出字野木

●種類／雑種地、宅地、居宅・倉庫

●その他

・詳細は町ホームページへ。
・公売財産は一括して公売になります。
・状況により、公売が中止になる場合があります。

閩吉備庁舎税務課

子育て

就学援助制度

経済的な理由で、小中学校への就学が困難な児童生徒の保護者に対し、学用品費・学校給食費などの費用を援助する制度があります。

教育委員会が認定基準に基づいて「要保護および準要保護児童生徒」と認められた場合に援助を行います。希望される方は、在籍している小・中学校長までお申し出ください

閩金屋庁舎こども教育課

3人目以降の就学前児童の保育利用料などが無料に

平成28年度から、保育所・幼稚園・認定こども園・認可外保育所・児童発達支援センターなどに通園している3人目以降の就学前児童の保育料などを無料にする「紀州3人子保育料助成制度」が始まりました。

幼稚園・認可外保育所・児童発達支援センターなどに通園している3人目以降のお子さまがいる方については、金屋庁舎こども教育課に申請してください。

※認可外保育所については、各市町村に届け出のある施設に限ります。

●申請に必要なもの

- ・各施設に支払った金額が分かる領収書の原本
- ・私立幼稚園就園奨励費補助金を受けている方は、その額が分かるものも添付
- ・印鑑
- ・振込先口座
- 申請締切日／3月31日(金)

●申請金屋庁舎こども教育課

育児支援助成制度

町内に住所を有する「小学生以下のお子さまが3人以上、かつ就学前のお

子さまがいるご家庭」で、一時保育および病児・病後児保育を利用された方に、年間1万5,000円を上限として利用料の助成をする制度があります。

●申請に必要なもの

- ・各施設に支払った金額が分かる領収書の原本
- ・印鑑
- ・振込先口座
- 申請締切日／3月31日(金)

●申請金屋庁舎こども教育課

病児保育

●病児保育とは

入院を必要としない程度の症状で、急性期〜回復期にあたり、家庭や集団での保育が困難なお子さまを一時的にお預かりする事業です。

※医師により受け入れが不可能と判断された場合、利用できません。

●対象／次の項目がすべて当てはまる子ども

- ①生後6カ月〜小学3年生
- ②保護者の就労・傷病・冠婚葬祭などの社会的な理由により、家庭での保育が困難な状況であること

●対象となる病気

①風邪・げり(腸炎)など、子どもが日常的にかかる疾患

※脱水症状はないが、保育所などに連れていけないとき。

②インフルエンザ・おたふくかぜ・水痘などの伝染病疾患(麻疹を除く)

※急性期は過ぎ、全身状態は安定しているが、出席停止期間で保育所などへ連れていけないとき。

③ぜんそくなどの慢性疾患

※呼吸困難は強くないが、保育所などに連れていけないとき。

④骨折・熱傷などの外傷性疾患

※病状が固定しても、保育所などに連れていけないとき。

●利用料金／世帯の課税状況によります。

- ・生活保護世帯：無料
- ・前年度分の市町村民税非課税世帯：1日1,000円(半日500円)
- ・右記以外の世帯：1日2,000円(半日1,000円)

●利用時間／8時30分〜17時30分

※土・日・祝日・その他平山こどもクリニックの休診日を除く。

●利用手続き

- ・事前手続きが必要です。登録用紙を金屋庁舎こども教育課または平山こどもクリニックに提出してください。
- ・平成28年中に有田川町に転入された方は、前住所で平成28年度課税証明書をとり、添付してください。

・登録用紙は金屋庁舎こども教育課・町内各保育所・平山こどもクリニックに常備しています。また、町ホームページからもダウンロードできます。

●申請金屋庁舎こども教育課

あなたの子育てを応援します！

有田川町では子育てを応援するため、色々な取り組みを行っています。チャイルドシート・ベビーカー・ベビーベッドの購入に対して助成をしたり、チャイルドシートを無料レンタルしたり…

詳しくは [有田川町ホームページ](#) でご確認ください！



募集

フリーマーケット
出店しませんか？

●開催日時／5月3日（水・祝）10時～16時

●開催場所／地域交流センターALEC

●出店料／1,000円

●募集区画／50区画（1組1区画）

※出店区画は当日の受け付け順に指定いただきます。

●申込受付期間／3月18日（土）10時～3月31日（金）17時

●申し込み方法／出店申し込み書にご記入の上、ファクスで送信またはご持参ください。

※申し込み受け付け開始前に届いたファクスは受け付けませんので、ご注意ください。

申問地域交流センターALEC

学力向上支援講師（常勤）募集

●募集人数／若干名

●必要資格／教員免許状保有または取得見込みの方。

●業務内容／町内小中学校で学習指導など、教員業務を支援していただきます。

●年齢／問いません

●受付期間／3月17日（金）まで

※土・日・祝日を除く。8時30分～

17時15分

●応募方法／履歴書1部と教員免許状の写しを金屋庁舎こども教育課までご持参ください。その際に応募に必要な書類をお渡しします。

●任用期間／4月1日～平成30年3月31日

●勤務時間／1日につき7時間30分

●勤務先／有田川町内の小中学校

●待遇／月額17万8,200円を支給。社会保険・厚生年金・雇用保険・有給休暇の適用もあります。

問金屋庁舎こども教育課

イメージアップ事業作業員募集

●募集人数／4人程度

●職種／作業員

●業務内容／町有施設や道路沿いの草刈り清掃など

●雇用期間／平成29年5月上旬～10月末（約6カ月間）

●応募資格・勤務条件など

①失業などにより就職活動中の者および平成29年5月1日までに離職予定の者

②普通自動車運転免許を有し、草刈機・チェーンソーなどを使用した作業が可能
な者③有田川町に住民登録をしている者④65歳以下（平成29年4月1日現在）

⑤その他の応募資格や給与などの雇用条件については、お問い合わせください。

●選考方法／面接試験（人物・経歴・性格などについての個別面接）

●申し込み手続き／所定の申込書を提出

●受付期間／3月10日（金）～3月27日（月）必着

※土・日・祝日を除く8時30分～5時15分

申問吉備庁舎総務課

体験交流工房わらし
非常勤職員募集

●募集予定人数／1人

●業務内容／保田紙製造に係る一連の作業全般。体験助手など。

●受験資格／昭和37年4月2日以降に生まれた人

●試験の方法／エントリーシート・面接

●受付期間／3月1日（水）～3月21日（火）

※土・日・祝日を除く8時30分～5時15分

●試験方法／エントリーシート・面接 ※面接は3月26日（日）9時に清水行政局に集合。

●応募方法／有田川町非常勤職員採用試験申込書・エントリーシート

を清水行政局産業振興室・金屋庁舎商工観光課・吉備庁舎企画財政課のいずれかへ提出（郵送可）。

●勤務時間／週37.5時間以内

●雇用期間／4月1日～平成30年3月31日

●待遇／月額14万1,600円を支給（平成29年1月現在）。社会保険・厚生年金・雇用保険・有給休暇の適用もあります。

問清水行政局産業振興室

無事故無違反
目指しませんか？

湯浅警察署と交通安全協会湯浅支部では、毎年交通運転コンテスト「シルバーチャレンジ200」を開催しています。

65歳以上で町内在住の方であれば、3人一組でどなたでもご参加いただけます。

●申し込み／申込書を3月31日（金）までに提出

問交通安全協会湯浅支部 ☎63・

1299・湯浅警察署交通課 ☎64・0110

有田川町
職員募集情報

詳細は町ホームページにも掲載しています！



国民健康保険

交通事故で役場へ届け出？

●第三者行為とは

第三者（自分以外の人）の行為が原因で、治療を受けることになった場合を指します。

【例】交通事故（自転車事故を含む）で、けがをしたとき。暴力行為などでけがをさせられたとき。など

●なぜ届け出が必要になるの？

本来、第三者行為によりけがをしたときの治療費は、加害者が負担すべきものです。しかし、いろいろな事情ですぐに治療費を払ってもらえない場合などには、被害者救済の観点から、届け出をいただくことで、一旦は健康保険が立て替えられるようになっていきます。

またこの届け出により、健康保険から加害者（または自動車保険など）に対し、健康保険が立て替えた治療費を請求することが可能になります。

医療費の適正化にもつながりますので、みなさまのご協力をお願いします。

●届け出に必要なもの／被保険者証・印鑑（認印）・来庁者の本人

確認書類（免許証など）・交通事故証明書（※交通事故のみ）

●注意

次の場合、保険証が使えない場合があります。

- ・すでに加害者から治療費を受け取っている（示談が成立している）。
- ・仕事中や通勤中のけが（労働災害保険の対象）。
- ・自身の飲酒運転や無免許運転による法令違反の事故。
- ・後期高齢者医療保険にご加入の皆さまも、同様の届け出が必要です。

申問 吉備庁舎住民課

保険の切り替え手続きはお忘れでないですか？

●職場の健康保険をやめたとき・家族の健康保険の扶養から外れたとき

職場の健康保険をやめて、新しい職場の健康保険などに加入されるまでの期間は、国民健康保険への加入手続きが必要です。

○申請に必要なもの

- ・健康保険資格喪失証明書
- ・健康保険資格喪失証明書は会社または健康保険組合でもらってください。また、できれば会社の電話番号

を控えて、お持ちください。

- ・世帯主の印鑑（認印）
- ・来庁者の本人確認書類（免許証など）

●職場の健康保険に加入したとき・家族の健康保険の扶養に入ったとき

現在、国民健康保険に加入されている方で、他の保険（職場の健康保険など）に加入された場合は、必ず届け出をしてください。

○申請に必要なもの

- ・新しい保険証（職場の保険証など）
- ・国民健康保険証（返却してください）
- ・印鑑（認印）
- ・来庁者の本人確認書類（免許証など）

※来庁者が同一世帯員でない場合は、委任状が必要です。

※各種届け出の際、マイナンバーの記入が必要となる場合があります。お越しの際はマイナンバーカード（通知カード）をご持参ください。

問 吉備庁舎住民課

**新しい国民健康保険証を
郵送予定です**

平成29年3月31日の有効期間満了に伴い、被保険者証(以下「保険証」)を更新します。

新しい保険証は3月中旬ごろから順次簡易書留郵便で郵送予定です(3月1日から使用可能)。新しい保険証が届き次第、古い保険証は役場にご返却いただくか、ご自分で処分してください。

問吉備庁舎住民課

**ジェネリック医薬品を
活用しましょう**

ジェネリック医薬品を積極的に利用することで、薬代にかかる医療費を節約することができます。一人一人の節約が、制度全体では大きな効果を生みます。

●ジェネリック医薬品とは

ジェネリック医薬品(後発医薬品)は、先発医薬品に比べて価格が安く設定されており、薬代の負担が軽くなります。

また、中には飲みやすくなるように、薬の大きさや味、においの改良や品質面の改善による保存性の向上など、より工夫されたものもあります。

●安全性は?

ジェネリック医薬品は、先発医薬品と同等の安全基準を見たし、厚生労働省の承認基準をクリアしている信頼できる薬です。

●まずはお医者さんに相談を

すべての薬にジェネリック医薬品があるわけではありません。また、医療用医薬品ですから、病院や診療所の医師による処方箋が必要です。症状によっては、新薬を使用したほうがいいとお医者さんが判断する場合もあります。

みなさんの窓口負担を節約できるジェネリック医薬品の利用を促進するため、ジェネリック医薬品への切り替えの意思を手軽に伝えることができるシールを作成しました。ジェネリック医薬品を希望される方は、このシールを保険証等に貼ってご利用ください。

シールの使用例

健康保険 有 交付年度 平成29年 交付月日 交付年 月 日
 健康保険証 交付年月日 平成29年 3月 01日

氏名 ○○○○ ○○○○ 性別 ○○○○
 生年月日 ○○○○年 ○○○○月 ○○○○日 電話番号 ○○○○-○○○○-○○○○
 住所 ○○○○市 ○○○○区 ○○○○町 ○○○○番 ○○○○号

保険者番号 ○○○○-○○○○-○○○○ 保険料元 ○○○○

ジェネリック医薬品を希望します

このシールを貼って保険証やお薬手帳などの余白部分に貼ってお使いください。ご家族みなさんでご利用ください。

ジェネリック医薬品希望シール

**●ジェネリック医薬品の希望シール
をお配りしています。**

皆さまの窓口負担を軽減できるジェネリック医薬品の利用を促進するため、ジェネリック医薬品への切り替えの意思を手軽に伝えることができるシールをお配りしています。

ジェネリック医薬品を希望される方は、このシールを保険証などに貼ってご利用ください。

※配布場所／吉備庁舎住民課・金屋庁舎やすらぎ福祉課・清水行政局住民福祉室・各出張所

問吉備庁舎住民課

案内

**4月1日から尾岩坂
ごみ処分場の取扱日の変更**

環境衛生課では、尾岩坂ごみ処分場の取扱日を見直します。

●処分場の取扱日／毎週木・日曜日。

※年末年始(12月29日～翌年1月4日)は休み

●取扱時間／8時30分～17時

問吉備庁舎環境衛生課

**(仮称)中紀ウインドファーム事業
環境衛生評価準備書の縦覧**

●対象事業名／(仮称)中紀ウインド

ファーム事業(風力発電所設置事業)

●対象事業実施区域／有田川町(旧

金屋町地域)・広川町・日高町

●場所／吉備庁舎環境衛生課

●日時／3月17日(金)～4月17日(月)

※土・日・祝日を除く9時～17時

※ウェブページでもご覧いただけます。

<http://www.eco-power.co.jp/>[assess/chuki2.html](https://www.eco-power.co.jp/assess/chuki2.html)

問エコパワー株式会社事業開発2部

☎03・5487・8560

ケシの不正栽培をなくそう

ケシの仲間には、法律で栽培・所持・使用などが禁止されているものがあります。耕作地や空き地に自生することがありますので、十分お気を付けてください。また、観賞用であっても栽培禁止種を栽培すると「あへん法」という法律によって罰せられます。

ケシと思われる植物を見つけた場合は、湯浅保健所衛生環境課までご連絡ください。

●栽培してはいけないケシの仲間

・ソムニフェルム種(ケシ)

・セティゲルム種(アツミゲシ)
・ブラクテアツム種(ハカマオニゲシ)

※栽培してもいいケシの仲間／オニゲ

シ・アイスランドポピー・ヒナゲシ

問湯浅保健所環境衛生課 ☎64・

1293

**金屋文化保健センター
改修工事が完了**

昨年から行っておりました金屋文化保健センターの改修工事が3月3日(金)に完了します。町民の皆さまには大変ご不便をおかけしました。

改修工事に伴い、建物の使用が3月6日(月)から可能になります。また、金屋文化保健センター内の金屋図書館に関しては3月4日(土)から利用できます。

問吉備庁舎総務課

しみず温泉
さくらまつり

今年は4/2(日)開催!

詳細は町ホームページで
お知らせします。**株式会社ゼンリンと
災害時支援協定を締結**

2月1日、有田川町は株式会社ゼンリンと「災害時における地図製品等の供給等に関する協定書」を締結しました。

災害発生時には被害情報を集約し、迅速な対策が求められます。住宅地図や広域地図を活用し、災害対応を迅速に行えるよう取り組んでいきます。

問吉備庁舎総務課

編集後記

自治体広報にも甲子園のようなものがあり、先日、甲子園で言う“和歌山県大会”がありました。「広報紙部門」「一枚写真部門」など、項目が分かれています。広報ありだがわ…なんと…2部門で入選です!一枚写真部門で1位、広報紙部門で4位をいただいています!

何月号で賞をいただいたかなどの詳細は、来月号の編集後記や、有田川町フェイスブックなどでお伝えする予定です~!

(みなさんと一緒にお祝いしたい 西岡紗希)

3月のありだがわ

3月3日はひな祭り。江戸時代には祝日だったようですが、明治の新暦採用によって祝日ではなくなってしまったそう。

各イベントなどの詳細は、☎52-2111にご連絡いただくか、【 】内の担当までお問い合わせください。

月	火	水	木	金	土	日
		1 □健康相談 (きび保健福祉センター) 【健康推進課】	2 □議会第1回 定例会開会日 【議会事務局】	3	4 □金屋図書館リニュー アルオープン 【町内各図書施設】	5 □第12回有田川駅伝 (ふれあいの丘スポーツ パーク~きびドーム) 【社会教育課】
6	7 □10カ月児健診 (きび保健福祉センター) 【健康推進課】 □健康相談 (清水保健センター) 【住民福祉室】	8 □3歳6カ月児健診 (きび保健福祉センター) 【健康推進課】	9	10	11 □有田川町スポー ツ表彰 表彰式 (きびドーム) 【社会教育課】 □おはなしマラソン (金屋図書館) 【町内各図書施設】	12 □生石高原山焼き (生石高原) 【商工観光課】
13	14 □おひざでだっこ のおはなし会 (地域交流センター-ALEC) 【町内各図書施設】	15 □1歳6カ月児健診 (きび保健福祉センター) 【健康推進課】 □議会本議会 (一般質問) 【議会事務局】	16 □議会本会議 (一般質問) 【議会事務局】	17	18 □歴史講座 (きびドーム) 【社会教育課】 □ようこそクラ シック (きびドーム) 【地域交流センター-ALEC】	19
20 春分の日 □歴史講座 (きびドーム) 【社会教育課】	21 □びありんくる (金屋庁舎) 【地域包括支援センター】	22 □2歳児健診 (きび保健福祉センター) 【健康推進課】 □いきいき脳の 健康教室 (鳥屋城公民館) 【包括支援センター】	23 □ブックラザ (金屋図書館) 【金屋図書館】 □水道・下水道料 金お支払い期限 【水道課・下水道課】 □議会本会議 【議会事務局】	24 □議会本会議 【議会事務局】	25 □浦中こういち 親子ふれあい &絵本ライブ (金屋図書館) 【金屋図書館】 □ビッグバンドで楽し む!JAZZの世界 (きびドーム) 【地域交流センター-ALEC】	26 □DVD 講演会 (金屋図書館) 【金屋図書館】
27	28 □4カ月児健診 (きび保健福祉センター) 【健康推進課】	29	30	31 □第9期後期高齢 者医療保険料普 通徴収納期限 【住民課】	4/1	2 □さくらまつり (しみず温泉あさざり前) 【産業振興室】
3	4	5	6 □地域づくり フォーラム2017 (金屋文化保健センター) 【包括支援センター】	7	8	9

日光社と湯川川流域の仏教文化

有田川町上湯川の日光山（標高1110m）の山中に、江戸時代まで日光社という神社がありました。最も盛えたころには多数の建物があったようですが、明治時代に廃絶し、現在は小さな祠ほこらが再建されています。祭られた神様の名前をはじめ不明な点が多い謎の神社ですが、そのかつての景観を示す貴重な資料として日光社参詣曼荼羅まんだら（和歌山県指定文化財）が残されています。

縦148.7cm、横117.8cmの大画面の中央に、瑞垣みずかきに囲まれた社殿三棟と二つの堂舎が並び、その外に多宝塔が建っています。上方には三つの山（中央が日光山、右が護摩壇山、左が高野山と考えられている）がそびえ、下方には湯川川とその流域の集落や寺社が描かれています。

この参詣曼荼羅に描かれた湯川川流域の上湯



川地区と下湯川地区は、古くから日光社の信仰に深く関わっていたと考えられますが、近年における県立博物館の文化財調査によって、上湯川地区の薬王寺、下湯川地区の牛蓮寺ごうれんじ、下湯川観音堂に平安時代の仏像や戦国時代の版木など、重要な資料が残されていることが分かりました。



例えば下湯川観音堂の僧形坐像ざざう（室町時代。像高さ17.7cm）は、蓮の花の上に合掌した僧が座る珍しいもので、これは菩薩面ぼさつを着けた人々が練り歩く来迎会式くわいげしきで用いられるものです。県内では有田市得生寺の来迎会式が有名ですが、日光山麓の集落でも、かつて来迎会が行われていたことを示す貴重な文化財と言えるでしょう。

こうした新たに確認された文化財は、和歌山県立博物館の企画展「有田川中流域の仏教文化」（3月5日まで）で紹介されていますので、ぜひご覧ください。

先月の広報ありがたわ （134号）についての補足説明

御田を演じる配役は、舅しゅうと・聾むじ・太鼓打ち・牛・田植子・座話ざうたいがありますが、田植子については久野原区では「早乙女」ともされています。