

広報

きらめき ひろがる
ありだがわ

2017
VOL.134

2

ARIDAGAWA



気持ち **新** たに

気持ち

新

たに

平成 29 年
有田川町成人式

1月8日（日）、きびドームで平成 29 年有田川町成人式が挙
行されました。新成人の皆さま、おめでとうございます！



成

人の日」を翌日に控えた1月8日（日）、きびドームに振袖やスーツ姿で集まった新成人の皆さま。今年の有田川町成人式における対象者は303人で、そのうち290人が出席しました。

第一部では中山正隆町長をはじめ来賓の皆さまからお祝いの言葉が贈られた後、新成人を代

藤並地区



田殿・御霊地区



金屋地区



清水地区



表して、楠林透河さんが謝辞を述べました。

第二部では成人式実行委員が企画進行。中学生時代の恩師からのビデオレターが流れると「えー！めっちゃ懐かしい！」と、感嘆の声が上がりました。次に行われたビンゴゲームでは、デイズニールランドのペアチケットや、うまい棒、300本など豪華

景品が盛りだくさん。一つ一つの番号に一喜一憂する姿が印象的でした。

成人式は一生に一度しかないもの。新成人の皆さまにとって、大事な一日になったことでしょう。有田川町を支える若い力として、これからの皆さまのますますのご活躍をお祈りいたします。

平成8年度の主な出来事

- アトランタ・オリンピック開催
- 「Yahoo!JAPAN」がサービス開始
- 海の日施行
- ルーズソックスが流行
- “アムラー”ファッションが流行
- たまごっち発売
- プリント倶楽部（プリクラ）登場

突撃！有田川の新成人 「あなたの夢を 教えてください」



「2人の子どもでよかったって
いっぱい思います。これから
も理想の2人で仲良くいてね。
今まで育ててくれてありがとう
う！これからもよろしく♡」

岩本珠那さん



「両親ありがとう」

揚戸康介さん

大人としての第一歩を踏み出した新成人の皆
さま。これからの町の未来を担っていく彼ら、
彼女らに「あなたの夢や目標を自由に書いてく
ださい！」と突撃！

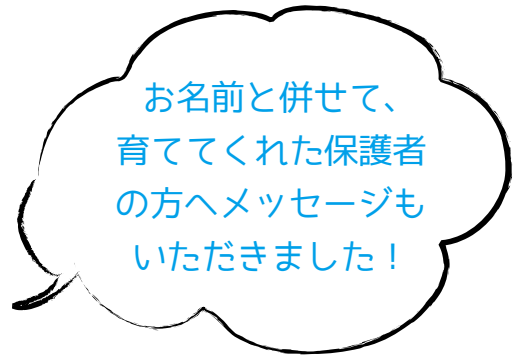

「お父さん、いつも仕
事頑張ってくれてあり
がとう。お母さん、い
つも家のことしてくれ
てありがとう。20年
間育ててくれてありが
とう」

下平なつみさん

「いつもありがと
う!!!」

山崎万実さん



「お父さん、お母さん、
いつもありがとう」

矢船晃士さん



「ここまで育ててくれてあ
りがとう！これからも頼
りにすると思うけど、早
くひとり立ちできるように
頑張るから、応援よろ
しくお願いします」

中谷美紀さん



「かわいがってくれてあ
りがとう。これからも
よろしくお願いします」

長碕星奈さん



「親に感謝」

勝丸雄介さん

成人式実行委員

(右上)「これからは僕が家族を支えます！」

瀬村大地さん

(左上)「今まで迷惑かけてごめん。ありがとう！これからも頑張るから応援よろしく！」

楠林透河さん

(右下)「今までありがとうございました。これから離れて生活しますが、頑張ります」

齋田哲宏さん

(左下)「母へ。この先はオレに任せておけ」

額田悠さん



新成人代表挨拶

本日、成人を迎えた私たちにこのような盛大な式典を挙げていただき、誠にありがとうございます。また、心温まるお言葉を頂戴しましたご来賓の皆さまをはじめ、寒い中ご出席いただきました皆さまに、新成人を代表して心から感謝申し上げます。

私たちはこの成人式という通過儀礼を経て、大人として扱われるようになり、この世の中を生きていくこととなります。すでに、社会人として仕事に就き働いている人もいれば、学生として勉学に励んでいる人もいます。

人それぞれ、さまざまな立場でこの成人式を迎えていると思いますが、「成人する」とは一体どのような意味を持つのでしょうか。

私は成人することは、今までの守られていた環境から自立し、社会の中で自分の意思を強くもって責任を果たしていくことだと考えます。私たちがここまで大きく成長することができたのは、家族、かけがえのない友人たち、そしていつも見守ってくれていた町の方々の存在など、多くの人達に支えられてきたからで

す。これからは自分のやりたいことだけをして生きていくのではなく、私たちが社会に貢献することでその役割を担っていくべきであり、そこそが大人としての責任ある行動だと思います。仕事に精一杯取り組むこと、勉学に一層励むこと、それも全て社会をよくすることにつながっていくと思います。

私たちは本日、成人式を迎えるにあたり、一人の大人として、子どもたちのお手本となるよう行動し、良心を持って生きていくことをここに誓います。

今まで、私たちの成長を見守り続けてくれた家族をはじめ、支えてくれた全ての方々はこの場をお借りして心より感謝申し上げます。まだまだ未熟な私たちですが、どうかこれからも皆さま方のご指導、ご鞭撻べんたつを賜りますようお願い申し上げます。簡単ではございますが、これもちままして新成人代表の挨拶とさせていただきます。

本日は誠にありがとうございました。

平成29年1月8日

新成人代表 楠林透河



今年で11回目となる新春マラソン大会が1月9日（月）にきび東グラウンド周辺で行われました。

この大会は、小学生（低学年男女・高学年男女）が2.0km、選考会の部・一般女子の部・ジョギングの部が3.4km、一般男子の部が5.0kmを走る大会で、今年は各部門合わせて498人が参加しました。選考会男子・女子の部では2月19日（日）に和歌山市内で行われる「第16回和歌山県市町村対抗ジュニア駅伝」の選考会も兼ねています。

各部門の入賞者は下記のとおりです。

年明け恒例！

新春マラソン大会

低学年男子の部

- 1 馬上 敬介
- 2 石谷 泰雅
- 3 友石 節郎
- 4 井上 皓喜
- 5 河村 知虎
- 6 椿原 輝龍

低学年女子の部

- 1 宮地 杏
- 2 柳本 千慧
- 3 中屋 杜萌
- 4 堀江 茉裕
- 5 北端 梨音
- 6 畑中 望来

選考会男子の部

- 1 上前 真之介
- 2 上前 幸之助
- 3 谷畑 洸介
- 4 吹上 浩輝
- 5 上門 義輝
- 6 矢田 一馬

選考会女子の部

- 1 谷口 心音
- 2 高垣 愛美
- 3 畑 汐里
- 4 里脇 真帆
- 5 小谷 楓
- 6 大西 萌絵

高学年男子の部

- 1 田中 桜雅
- 2 平田 咲人
- 3 宮地 優成
- 4 神山 輝
- 5 石井 葵
- 6 小原 大翔

高学年女子の部

- 1 上門 一葉
- 2 徳岡 智美
- 3 矢田 美月
- 4 林 亜依
- 5 上前 琴音
- 6 古岩 沙彩

一般男子の部

- 1 永岡 拓大
- 2 池田 一男
- 3 久保 昌輝
- 4 新家 大地
- 5 宮本 康佑
- 6 梶田 琉輔

一般女子の部

- 1 林 怜那
- 2 清水 麻衣
- 3 滝口 紫乃
- 4 石原 奈佑
- 5 最田 七海
- 6 西馬 つぐみ

有田川町消防団出初式

出初式とは一般に、消防関係者によって行われる仕事始めの行事とされています。有田川町では1月10日（火）明恵の里スポーツ公園で、表彰状ならびに感謝状の贈呈、服装・機械器具・車両点検、分列行進が行われた後、金屋支団第1分団によるポンプ操法披露がされました。



リクライニング車いすを 寄贈賜りました

株式会社 古勝(天満)代表取締役 寺村公博さまから「リクライニング車いす」を寄贈賜りました。リクライニング車いすは、標準型の車いすでは座位保持が困難な方向けの車いすです。今後も有田川町の施設へ寄贈される予定です。

今回寄贈賜りました車いすは、清水行政局で大切に使用させていただきます。ありがとうございました。

“自助”“共助”の考え方を元に発足されている自主防災組織。現在町内では88組織が結成され、活動しています。組織の代表者や役員の方にお集まりいただき、1月14日（土）に、きびドームで研修会を開催しました。

今回、講師として招いたのは、元神戸市職員であり、現在神戸防災技術者の会で活動されている片瀬範雄さん。阪神・淡路大震災発生時の経験から、有田川町で大規模災害が発生した時に備えた対策などをお話いただきました。

また、境川地区・吉原地区・水尻地区の代表者の方には、平時の取り組み事例を発表いただき、町内組織の情報共有や活動の活性化を図りました。

災害を自分事として、地域の自主防災活動には積極的に参加しましょう。

想定して、対策を。 第10回 有田川町自主防災組織研修会



災害時の応援協定を締結

昨年12月、町内事業所と「災害時における要配慮者の搬送に関する協定」および「災害時における福祉避難所へのヘルパー派遣に関する協定」を締結しました。

大規模災害発生時、避難生活が長期化すれば、福祉避難所の開設が必要になってきます。各事業所と連携を取りながら、福祉避難所の円滑な運営を図ります。

災害時における要配慮者の搬送に関する協定

- 社会福祉法人 千翔会（まごころランド）
- 株式会社 広域有田（わかばの郷）
- つばめ介護タクシー

災害時における福祉避難所へのヘルパー派遣に関する協定

- 有田農業協同組合（JA ありだ訪問介護センター）
- 医療法人 明美会（きび訪問介護センター）
- 株式会社 エフサイズ（訪問介護ようき）
- 株式会社 広域有田（わかばの郷）
- 株式会社 シルバーケアたから（いこら訪問介護事業所）
- 社会福祉法人 昭仁会双苑（吉備苑訪問介護）
- 社会福祉法人 千翔会（まごころランド）

有田川防災まちづくり vol.14

避難情報の名称変更

～正しく理解して、適切な避難行動を～

問い合わせ／吉備庁舎総務課

平成28年台風第10号災害で岩手県岩泉町のグループホームが被災し、入居者全員が亡くなるなど、高齢者の被害が相次ぎました。これを受け、内閣府は避難情報の名称を変更。今後、町が避難情報を発令する際には、下記の新名称になります。

避難情報の意味を理解し、有事の際には適切な避難行動を取ってください。

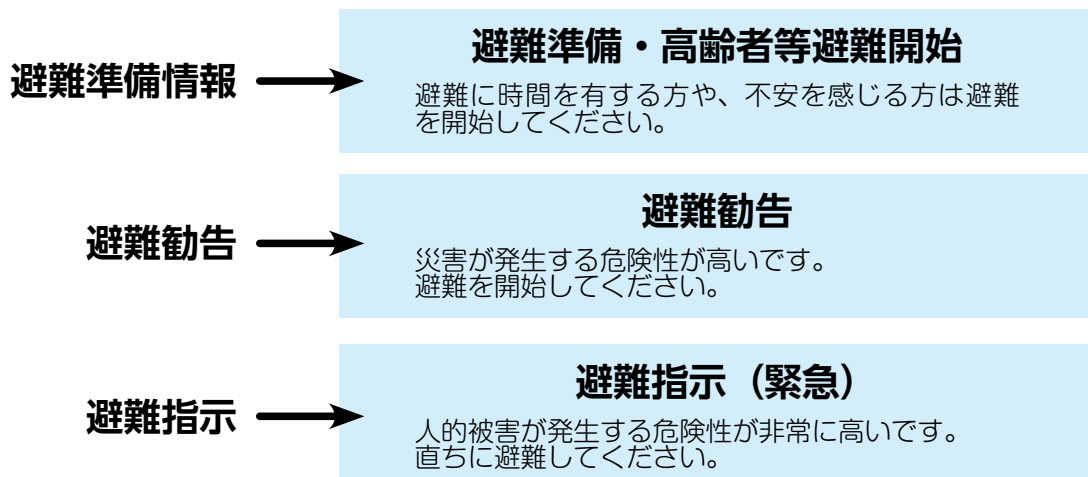

有田川町民生委員・児童委員

平成28年12月1日付で厚生労働大臣から、次の方々が委嘱されました。

岡金屋庁舎やすらぎ福祉課

吉備地区		金屋地区		清水地区	
氏名	担当地区	氏名	担当地区	氏名	担当地区
松村 里美	天満	細田 徹治	吉原	早稲田 洋子	粟生(植木組・西の浦・榎瀬)
児島 彰信	天満	中井 友美子	吉原	向井 正久	粟生(中組・上組)
西本 登信	一ツ松	橋 伸二	吉原	阪中 貞子	中原
福田 達	高瀬	清水 和子	糸川	長裕 智	川合
則岡 み彖	北筋	安岡 修	修理川	中林 紀子	二澤・北野川
野田 靖子	土生	山本 修史	宇井苔	森本 啓司	三瀬川
橋本 章	植野	和田 一夫	松原	前北 時子	東大谷
武内 善子	奥	森田 展子	歓喜寺	柿原 たつ子	日物川
山際 竹次	熊井・熊井なぎの里	滑 誠	伏羊	堀内 吉美	二川(河南)
上嶋 徹	水尻	湯田 恵美子	吉田	梅本 和明	二川(河北)
中家 未千子	水尻	田中 義一	小川(中村・福井)	保坂 はるみ	境川
高居 利和	明王寺	松本 賀美	小川(上野・丹波)	竹上 さよ美	楠本
林 智志	小島	上山 豊	中野	松田 美江子	沼
上田 和幸	野田	田中 博仁	市場	保田 美智子	遠井
田口 博章	田口	岡本 祥子	中井原	西岡 晴生	三田
則藤 和子	大谷・井口	宮原 美知子	金屋	林 富弘	宮川・大蔵
森 理津子	賢	片畑 志津	金屋	福本 希美	清水(西の原・小峠)
伊藤 芳範	船坂・長谷	玉置 恵子	金屋	坂口 瑞代	清水(下番・湯子川)
嶋田 利喜	角・尾中・出	白倉 栄子	長谷川	暖井 紅仁子	清水(上番・中番)
江川 むつ子	長田・上中島	西 修二	岩野河	亀井 京代	久野原(つづら・西番・東番一部)
岡崎 行男	大賀畑・田角	橋本 純子	川口	福本 秀代	久野原(東番一部・戸川)・室川
星田 仁志	下徳田	栗本 三恵子	谷・立石	中西 志のぶ	下湯川
小池 和也	上徳田	林 育代	彦ヶ瀬・瀬井・畦田	山田 文子	上湯川
福居 敏郎	奥徳田・秋葉	山本 恭子	西ヶ峯上	東田 康子	板尾・井谷
中井 栄子	庄一	楠間 正治	西ヶ峯下	中谷 隆介	杉野原
川口 妙子	庄一	笠井 喜代子	中・中峯	中野 富美子	押手
上岡 しず江	庄二	中家 茂美	本堂・沼田	中植 正子	沼谷
山田 倫子	庄二	谷垣内 裕子	有原・青田	森本 華子	主任児童委員(清水)
喜多 睦代	東丹生岡・垣倉・畑浦	上続 志津子	延坂・大西・大園		
崎山 志真子	西丹生岡・吉見	松浦 はず	尾上・小原		
中田 孔美子	主任児童委員(吉備)	杉村 芳子	生石		
坪内 晃代	主任児童委員(吉備)	井爪 昌博	丹生		
		中西 聖佳	糸野		
		岩倉 基子	下六川・釜中		
		下向 実	黒松		
		芝坂 政子	上六川・西		
		山中 浩江	主任児童委員(金屋)		

平成28年12月1日、民生委員・児童委員の一斉改選がありましたので、ご紹介いたします。任期は平成31年11月30日までの3年間です。

● 民生委員・児童委員とは？

民生委員・児童委員は「有田川町民生委員児童委員協議会」に所属し、地

域の実情に合わせて福祉に関する幅広い活動を行っています。

厚生労働大臣から委嘱された非常勤の特別職の地方公務員で、地域の一角として住民の相談に応じ、必要な支援を受けられるよう、行政をはじめとした地域の専門機関へとつなぐ、パイプ役として活動しています。また、地域の見守り役として、定期的な訪問や児童の登

下校時の見守り活動などを行い、高齢者や障害者世帯、子どもたちの安心安全の確保に尽力してくれています。

主任児童委員とは、民生委員・児童委員のうち、担当区域を持たず、児童福祉に関することを専門的に担当する民生委員・児童委員のことをいいます。児童福祉関係機関との連絡調整や地域の民生委員・児童委員と連携しながら、

課題を抱える子育て家庭への支援をはじめとした児童健全育成活動に取り組んでいます。

民生委員・児童委員には、法に基づく守秘義務があり、相談内容の秘密は守られますので、安心してご相談ください。

● 守秘義務について

平成 29 年 4 月採用

非常勤職員（図書館職員）採用試験のご案内

- 申込受付期間／2月1日(水)～2月15日(水) ※必着
- 申込先／有田川町地域交流センター ALEC (〒643-0021 有田川町大字下津野 704)
- 一次試験日／2月27日(月)

☎ 地域交流センター ALEC

1. 職種および募集予定人数

職種／図書館非常勤職員
募集予定人数／若干名
職務内容／図書館全般業務

2. 受験資格

昭和 32 年 4 月 2 日以降に生まれた人で、パソコン（ワード・エクセル）の基本的操作ができる人。普通免許所有者（2t 程度の車が運転可能な方）。

※司書、司書補または司書教諭の資格（以下「司書等の資格」という）をお持ちの方、図書館実務経験者を優遇いたします。

ただし、次のいずれかに該当する人は受験できません（地方公務員法第 16 条に該当する人）。

- ア 成年被後見人および被保佐人
- イ 禁固以上の刑に処せられ、その執行を終わるまでまたはその執行を受けることがなくなるまでの人
- ウ 有田川町職員として懲戒免職の処分を受け、当該処分の日から 2 年を経過しない人
- エ 日本国憲法施行の日以後において、日本国憲法またはその下に成立した政府を暴力で破壊することを主張する政党その他の団体を結成し、またはこれに加入した人

3. 選考方法

- (1) 一次試験／作文試験・職場適応性診断
- (2) 二次試験／面接試験

4. 受験手続きおよび受付期間

(1) 申込用紙の交付

地域交流センター ALEC・金屋庁舎社会教育課でお渡しします。町ホームページからもダウンロードできます。

申込用紙を郵送で請求する場合は、封筒の表に「採用試験申込用紙請求書」と朱書きし、82 円切手を貼った宛先明記の定型内返信用封筒を必ず同封して、地域交流センター ALEC まで請求してください。

(2) 提出書類

- ・有田川町非常勤職員採用試験申込書（顔写真を貼付すること）
- ・司書などの資格をお持ちの方は、それを証明するものの写し

(3) 申し込み方法

上記書類に必要事項を記入し、地域交流センター ALEC まで持参または郵送してください。なお、郵送する場合は、必ず簡易書留郵便とし、封筒の表に「図書館非常勤職員採

用試験申込」と朱書きしてください。これら以外による不着の問題につきましては一切対応いたしかねます。

(4) 受付期間

2月1日(水)～2月15日(水)【当日必着】

※休館日（月曜日もしくは月曜日が祝日の場合は火曜日）を除き、平日 10 時～19 時（土日祝日は 17 時まで）

5. 勤務条件

(1) 給与・勤務時間

給与／158,800 円

勤務時間／週 5 日以内勤務。8 時 45 分～17 時 15 分 および 10 時 45 分～19 時 15 分（勤務場所および勤務従事時間については勤務割り振りによる）。通常 1 日 7 時間 30 分程度。

※上記報酬のほか、通勤手当および超過勤務手当相当分の報酬がそれぞれの条件により支給されます。

※司書の資格を有する場合は報酬月額が 164,700 円（司書補については、161,700 円）となります。いずれの報酬月額も平成 29 年度改定予定のもので、年度ごとに報酬表の改定が行われます。また、任用期間を更新する場合は、勤務成績に応じて昇給できる制度を設けています。

(2) 任用期間

任用期間は平成 29 年 4 月 1 日から平成 30 年 3 月 31 日までの 1 年間です。

任用期間を更新する場合は、年度ごとに勤務成績や健康状態などを考慮の上、決定します。ただし、任用期間中に 60 歳に達する場合は、任用期間をその年度の末日までとし、再度の更新は行いません。

(3) 有給休暇／年次休暇（任用期間に応じ 20 日以内）、夏季休暇、忌引休暇など

(4) 福利厚生／健康保険、厚生年金保険および雇用保険の適用

6. その他

- 受理した提出書類は返却いたしません。
- 受験票の交付は受付期間終了後、すべての受験者宛てに一括して郵送いたします。2月23日(木)までに受験票が届かない場合は、有田川町地域交流センターまで至急ご連絡ください。
- その他詳しくは、町ホームページをご覧ください。有田川町地域交流センターまでお問い合わせください。

平成 29 年 4 月採用

非常勤職員（保育士）採用試験のご案内

- 申込受付期間／2月1日（水）～2月10日（金）※必着
- 申込先／金屋庁舎こども教育課（〒643-0153 有田川町大字中井原 136-2）
吉備庁舎企画財政課（〒643-0021 有田川町大字下津野 2018-2）

☎ 金屋庁舎こども教育課

1. 職種および募集予定人数

- 職種／非常勤保育士
- 募集予定人数／若干名
- 職務内容／保育所や子育て支援センターにおける保育業務

2. 受験資格

昭和 27 年 4 月 2 日以降に生まれた人で、保育士の資格を有する人。

ただし、次のいずれかに該当する人は受験できません（地方公務員法第 16 条に該当する人）。

- ア 成年被後見人および被保佐人
- イ 禁固以上の刑に処せられ、その執行を終わるまでまたはその執行を受けることがなくなるまでの人
- ウ 有田川町職員として懲戒免職の処分を受け、当該処分の日から 2 年を経過しない人
- エ 日本国憲法施行の日以後において、日本国憲法またはその下に成立した政府を暴力で破壊することを主張する政党その他の団体を結成し、またはこれに加入した人

3. 選考方法

- 書類選考／応募者多数の場合、受験申込時にご提出いただくエントリーシートをもとに、事前審査を行う場合があります。
- 面接試験／日時・場所などは後日ご連絡いたします。

4. 受験手続きおよび受付期間

(1) 申込用紙の交付

吉備庁舎企画財政課、金屋庁舎こども教育課、町内各公立保育所でお渡しします（土・日・祝日を除く）。町ホームページからもダウンロードできます。

申込用紙を郵送で請求する場合は、封筒の表に「採用試験申込用紙請求書」と朱書きし、82 円切手を貼った宛先明記の定型内返信用封筒を必ず同封して、金屋庁舎こども教育課まで請求してください。

(2) 提出書類

- 有田川町非常勤保育士採用試験申込書（顔写真を貼付すること）
- 有田川町非常勤職員採用エントリーシート
- 保育士資格取得（見込み含む）を証明する書類の写し

(3) 申し込み方法

上記書類に必要事項を記入し、金屋庁舎こども教育課・吉備庁舎企画財政課まで持参または郵送してください。なお、郵送する場合は、必ず簡易書留郵便とし、封筒の表に「非常勤保育士採用試験申込」と朱書きしてください。これら以外による不着の問題につきましては一切対応いたしかねます。

(4) 受付期間

2月1日（水）～2月10日（金）【当日必着】
※土・日・祝日を除き、8時30分～17時15分

5. 勤務条件

(1) 給与・勤務時間

- 給与／157,300 円
- 勤務時間／週 37.5 時間以内。通常 1 日につき 7 時間 30 分、1 週間につき 5 日の勤務です。勤務場所によっては変則勤務や土日勤務があります。
※上記報酬のほか、通勤手当および超過勤務手当が支給されます。
※非常勤保育士の方で正職員の育児休業などによりクラス担任を担当していただく場合の給料月額額は 163,200 円となります。いずれの給料月額も平成 28 年 4 月現在のものですので変更される場合があります。
※勤務成績により昇給する場合があります。

(2) 任用期間

任用期間は原則平成 29 年 4 月 1 日から平成 30 年 3 月 31 日までです。

任用期間を更新する場合は、各年度ごとに勤務実績や健康状態等を考慮の上、決定します。ただし、65 歳に達している場合は、任用期間をその年度の末日までとし、再度の更新は行いません。

(3) 有給休暇／年次休暇（任用期間に応じ 10 日以内）、 忌引休暇など

(4) 福利厚生／健康保険、厚生年金保険および雇用保険の適用

6. その他

- 受理した提出書類は返却いたしません。
- その他詳しくは、町ホームページをご覧ください。金屋庁舎こども教育課までお問い合わせください。

ここが変わります！



日常生活で困ったことがある 65 歳以上の人など

役場へ相談

吉備庁舎住民課・金屋庁舎長寿支援課・地域包括支援センター・清水行政局住民福祉室で受け付けています。

※「要介護認定申請」と「総合事業対象者確認申請」では使える介護サービスが異なります。役場の窓口で相談して、どちらにするか決定してください。

要介護認定申請

要介護認定調査を受ける
役場から調査員が訪問

要介護
1～5

要支援
1・2

非該当

ケアマネジャーと相談

介護保険の
「介護サービス」
が利用可能

介護保険の
「介護予防サービス」
および
「総合事業のサービス事業」が
利用可能

「総合事業の
サービス事業」
が利用可能

地域の
体操教室や
サロンなどを
ご案内

総合事業対象者確認申請

総合事業対象者
確認調査
役場から調査員が訪問

生活機能の
低下が
見られる人

自立した
生活が
送れる人



		事業内容	利用回数の目安	利用料金の目安
総合事業のサービス事業	訪問型サービス	ヘルパーによる、自立に向けた家事の支援や身体介護を利用できます。	週に1回程度	1,168円(月額) ※利用する事業所のサービス内容に応じ、加算があります。
	通所型サービス	デイサービス施設で、介護予防を目的とした機能訓練やリハビリテーションを利用できます。	週に1回程度	1,647円(月額) ※利用する事業所のサービス内容に応じ、加算があります。
	短期集中介護予防サービス	要介護状態を防ぐために、3～6カ月間、理学療法士や作業療法士といったリハビリ専門職の指導の下、機能訓練を受けることができます。	週に1～2回	利用者負担なし

介護サービス	訪問介護、訪問入浴、通所介護、訪問看護、訪問・通所リハビリテーション、居宅療養管理指導、短期入所、グループホーム、小規模多機能、福祉用具貸与、福祉用具購入、住宅改修
介護予防サービス	※特別養護老人ホームは原則要介護3以上の方が、介護老人保健施設は要介護1以上の方が利用できます。

総合事業の開始にあたって

4月から始まる総合事業では、これまでの介護保険制度で「要支援1・2」に認定された人を対象としてきた訪問介護と通所介護を「介護予防・生活支援サービス事業」として、総合事業に移行します。

その他、理学療法士や作業療法士により実施される「短期集中介護予防サービス」を新たに創設し、より一層、介護予防の強化を図ります。今後、準備が整い次第、介護予防や生活支援に資する新しいサービスを随時実施していきます。

介護予防への取り組み

新しい総合事業では、対象者一人一人の状況に応じた、これまでよりもサービスの選択幅が広い介護予防事業として、生活を支え、健康づくりの手助けを行います。

何歳になっても、住み慣れた地域で、いつまでも自分らしく安心して

暮らし続けるためには、高齢者自身の「社会での役割」や「生きがいづくり」への意識が重要になります。シルバー人材センターなどの仕事やボランティア活動を行う事により、社会での役割を継続するほか、老人クラブ活動や、サロン活動、いきいき百歳体操教室といった介護予防活動へ積極的に参加し、介護が必要にならないよう、意識して生活することが大切です。



ご存じですか？ 高額医療・高額介護合算制度



医療保険に関する問い合わせ／吉備庁舎住民課
介護保険に関する問い合わせ／金屋庁舎長寿支援課

高額医療・高額介護合算制度とは

この制度は、医療保険（国民健康保険、後期高齢者医療制度、職場の健康保険など）と介護保険の両方のサービスを利用する世帯の自己負担が、著しく高額になる場合の負担を軽減する制度です。

医療保険と介護保険のそれぞれの月額の上限額を適用した後に、年間（8月～翌年7月）の自己負担額を合算して、年額の自己負担限度額（下表）を超えた場合は、申請によって超えた額が支給されます。ただし、食費や居住費、差額ベッド代については合算の対象になりません。

支給の対象および申請

●支給の対象

医療保険と介護保険の両制度ともに自己負担額がある世帯。なお、医療保険ごとに一つの世帯とみなします。住民票で同じ世帯になっていても、加入する医療保険が異なると別世帯として計算されますのでご注意ください。

●申請窓口

7月末日現在に加入する各医療保険の窓口まで申請してください。添付書類として「自己負担額証明書」などが必要な場合がありますので、申請時に各医療保険窓口にご確認ください。

年齢や世帯の所得に応じて自己負担限度額が決まります

自己負担限度額（70歳未満） （年額 平成27年8月～平成28年7月）	
所得区分	国民健康保険または 職場の健康保険など 【70歳未満の人】
年間所得 901万円超	212万円
年間所得 600万円超 901万円以下	141万円
年間所得 201万円超 600万円以下	67万円
年間所得 201万円以下	60万円
住民税非課税世帯	34万円

自己負担限度額 （年額 平成27年8月～平成28年7月）		
所得区分	国民健康保険または 職場の健康保険など 【70歳以上75歳未満の人】	後期高齢者 医療制度
現役並み所得者 （上位所得者）	67万円	67万円
一般	56万円	56万円
低所得者 （住民税非課税世帯）	Ⅱ	31万円
	Ⅰ	19万円

※年間所得…総所得金額などから基礎控除額を差し引いた額。

勸奨通知

国民健康保険・後期高齢者医療制度に加入の方で、計算期間内（平成27年8月1日～平成28年7月31日）に保険者の変更などがなかった方については、支給対象者の方に申請書などを送付しています。申請がまだの方は、各庁舎の医療保険窓口へ申請してください。

なお、計算期間内に死亡された方や市町村を越えて転居された方、他の医療保険から国民健康保険に加入された方などには、勸奨通知が送付されていない場合があります。支給条件に該当すると思われる方は、医療保険の窓口へ申請してください。

高齢者の暮らしを応援!

有田川町地域包括支援センター

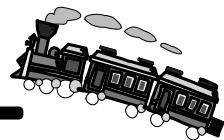

今回のテーマ

研修会のご案内



地域包括支援センターは、金屋と清水の2カ所で高齢者のさまざまな相談に応じています。

最寄りの事業所にご連絡ください。



32-5102 (吉備・金屋)

25-1269 (清水事業所)

「私はまだ大丈夫」

～皆で考えたい～

認知症

と

車の運転

「わかってるけど、
車がないと生活が」

豊かで便利な現代、今や車は生活必需品。
だけど、全国で事故も後を絶たず、危ないのも事実。
いったいどうしたらいいの？

2月15日(水)

13時30分～15時30分

きびドーム

多目的研修室

講演 「運転を卒業するタイミング」

和歌山県湯浅警察署 交通課 交通課長

樋口 勇作 警部

語り合い 「～家族を守る～

私たちができること」

免許を返納する？車を取り上げる？
それだけで解決はしない？
自身が、家族が、地域が、行政が、
できることって何だろう？
今、悩んでるあなたも、
これから直面するであろうあなたも、
どうか来てください。
解決のヒントがきっと見つかるはず…

申し込み/不要

参加費/無料

対象/どなたでも

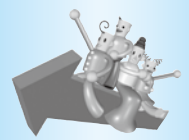

健康みちしるべ

金屋庁舎
清水行政局

健康推進課
住民福祉室

52・2111

乳がん・子宮頸がん検診を受けましょう

和歌山県ではおよそ3人に1人が、がんで亡くなっています（平成26年和歌山県人口動態統計）。

現在、がんによる死亡者が多いにもかかわらず、がん検診の受診率は低い状況です。がん検診を受けることは、がんの早期発見・早期治療につながり、治療する確率も高くなります。

検診を受けましょう

有田川町では、乳がん・子宮頸がん検診を集団検診か、個別検診で年1回受診できます。

- **集団検診** / 4月以降の広報紙などでご確認ください。
- **個別検診** / 下記の医療機関へ事前連絡し、受診してください。

乳房の自己検診

乳がんは自分で見つけられる可能性の高いがんです。早期発見のために月に1度自己検診をしましょう。

自己検診のポイント

- ・ 月経前後は乳房が張るので、月経1週間後くらいに行う。
- ・ 閉経後は月に一度決めた日に行う。
- ・ しこりを感じたら自己判断せずに、必ず受診する。

自己検診の方法

- ・ 乳房と反対の手の指（指の腹）で乳房全体と脇の下にしこりがないか。また乳首をつまんで分泌物がないかを見ます。
- ・ 仰向けで行う場合は肩の下にタオルを敷いて乳房を平たく広がるようにして見ます。
- ・ 鏡で乳房のひきつれや左右差などを見ます。

下記の病院で個別検診の受診ができます。受診前には病院に連絡を！



子宮頸がん検診を受けられる病院(対象は20歳以上)

	医療機関名	連絡先
有田川町	くすばやし医院	32-2336
	しまクリニック	52-7881
	ちさこ赤ちゃんこどもクリニック	52-5411
	吉岡レディースクリニック	52-7503
有田市	有田市立病院	82-2151
	桜ヶ丘病院	83-0078
湯浅町	根来医院	63-1521

乳がん検診を受けられる病院(対象は40歳以上)

	医療機関名	連絡先
海南市	海南医療センター	073-482-4521
	恵友病院	073-483-1033
有田市	有田市立病院	82-2151
御坊市	健診センター キタデ	0738-24-3000
田辺市	玉置病院	0739-22-6028
紀美野町	国保野上厚生総合病院	073-489-2178
湯浅町	済生会有田病院	63-5561
	橋本胃腸肛門外科	62-2226
美浜町	国立病院機構和歌山病院	0738-22-3256

乳幼児を子育て中の皆さまへ 子育て支援センターだより

	開設日	
子育て悩み相談	月曜日 (要予約)	◇ 9:30 ~ 11:30 ◇ 13:30 ~ 16:30
ほっとルーム&子育て相談	火曜日 ~木曜日	◇ 9:00 ~ 11:00 ◇ 13:30 ~ 16:30
あそびのひろば	◆第1・3金曜日…0~1歳半 ◆第2・4金曜日…1歳半~就学前 ◆第5金曜日…お休みです 開設時間 ①9:30~11:30 ②13:30~15:00です。	
「たまたばこ」さんの絵本の読み聞かせ	0~1歳半	奇数月の第1金曜日(午前中のみ)
	1歳半~就学前	偶数月の第2金曜日(午前中のみ)
にこにこひろば	◆対象…1歳半~ ◆場所…鳥屋城公民館 ◆時間…第4水曜日 9:30 ~ 11:00	
ベビーマッサージ講習	母と子の健康づくり運動協議会有田市部が実施する、ベビーマッサージのお誘いです。 ◆講師…ロイヤルセラピスト協会認定講師 向山千恵先生 ◆日時…3月13日(月) 10:00 ~ 11:30 ◆場所…子育て支援センター ◆対象…生後2カ月ころから1歳ころまでの赤ちゃん和妈妈 ◆定員…20人(要申し込み) 無料でご参加いただけます。子育て支援センターへお申し込みください。	

■場所 / 子育て支援センター (旧きび中央保育所)
☎ 090-7966-1697 52-5474 [FAX 兼用]

集団検診

金屋庁舎健康推進課
清水行政局住民福祉室

2月12日(日)

8:00～9:00 鳥屋城公民館

特定・胃・大腸・胸部・前立腺・乳房・子宮

健康相談

金屋庁舎健康推進課
清水行政局住民福祉室

2月1日(水) きび保健福祉センター

2月7日(火) 清水保健センター

3月1日(水) きび保健福祉センター

3月7日(火) 清水保健センター

実施時間
9:00～
11:00

エクササイズ

金屋庁舎健康推進課
清水行政局住民福祉室2月2日(木) 19:30～20:30 / 粟生小学校体育館
簡単エアロビダンス2月9日(木) 20:00～21:00 / きび保健福祉センター
ステップ台エクササイズ2月16日(木) 14:00～15:00 / 清水会館
ステップ台エクササイズ2月24日(金) 14:00～15:00 / きび保健福祉センター
肩こり・腰痛改善体操3月2日(木) 19:30～20:30 / 粟生小学校体育館
簡単エアロビダンス

■持参品 / 上履き、飲み物、タオル

■参加費 / 無料

子どもの健康相談

金屋庁舎健康推進課
清水行政局住民福祉室

2月2日(木) きび保健福祉センター

2月6日(月) 清水保健センター

2月9日(木) きび保健福祉センター

2月16日(木) きび保健福祉センター

2月23日(木) きび保健福祉センター

3月2日(木) きび保健福祉センター

3月6日(月) 清水保健センター

実施時間
9:00～
11:00

乳幼児健診

金屋庁舎健康推進課

4カ月児健診 [平成28年10月生まれ]

2月28日(火) 13:00～

10カ月児健診 [平成28年3月生まれ]

2月7日(火) 13:00～

1歳6カ月児健診 [平成27年6月生まれ]

2月15日(水) 12:45～

2歳児健診 [平成26年11月生まれ]

2月22日(水) 12:45～

3歳6カ月児健診 [平成25年7月生まれ]

2月8日(水) 12:45～

■場所 / きび保健福祉センター

育児サロン

清水行政局住民福祉室

2月6日(月)

■場所 / 清水保健センター

実施時間
9:00～11:00

すくすく広場

清水行政局住民福祉室

2月21日(火) 「おひなさま」

■場所 / 清水保健センター

実施時間
9:30～11:00

◆あなたの健康を支える「国民健康保険」

医療費状況 (平成28年12月)

加入者数	8,592人
支払額	3億7,968万円
1人当たりの医療費	4万4,190円
27年度1人当たりの医療費(月)	3万9,767円
27年度1人当たりの医療費(年)	47万7,209円

医療費は、年々増えています。

医療費が増えると、自己負担額や国保税の増加につながります。

私たちのちょっとした心がけで、その増加を止めることができます。

<私たちにできること>

1. お医者さんのかかりかたを見直しましょう
(重複・頻回受診などはなるべく避けましょう)
2. 休日・時間外受診はできるだけ避けましょう
3. 薬は上手に飲みましょう
(ジェネリック医薬品について検討してみましょう)
4. 健康診断を受けましょう



本当に必要？ 救急車はいのちをつなぐ乗り物です。適正利用にご協力を！

これらの制度をご利用いただくためには、あらかじめ消防本部に申請書を提出し、ご登録いただく必要が

- **ファクスでの緊急通報**
ファクスの送信機能がある固定電話で、所定の用紙を送信いただければ消防本部で受信できます。
- **メールでの緊急通報**
(携帯電話、スマートフォン)
決められたアドレスにメールを送信いただければ消防本部で受信できます。

聴覚、音声および言語機能障害などにより、会話が困難で緊急通報が難しい方の通報手段として、消防本部では次の方法で通報いただけます。

聴覚障害者・言語障害者の方のための緊急通報(119)支援

あります。制度に関するパンフレット・申請書などは、消防本部・消防署・役場各庁舎（行政局・出張所含む）窓口にあります。

詳しくは、有田川町消防本部ホームページをご覧ください。消防本部通信指令課まで。

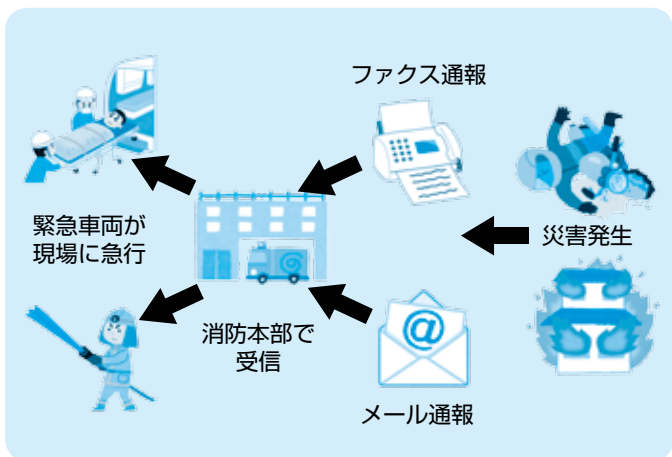

消防だより

有田川町消防本部 ☎52・5950
 吉備金屋消防署 ☎52・5950
 清水消防署 ☎25・1243
 病院紹介(和歌山県救急医療情報センター) ☎073・426・1199

火災	救助
13件	64件
21件	21件

(平成28年12月31日現在)

昨年の出動など(累計)

防災マメ知識 製品火災

日常生活の中には、電気用品、燃焼機器、自動車など、多くの製品が使われています。これらの製品を使用することで日常生活が豊かになった反面、製品の誤った使い方や故障による事故や火災が発生しています。今回はよく使用される製品からの発火についていくつか紹介します。

製品火災から身を守るために...

●ヘアドライヤーから発火!

コードに無理な力が加かった状態で使用し続けると断線し発火、やけどや火災の発生も。



コードは伸ばして使用、収納はコード根元に無理な力がからないように。

●携帯電話・スマートフォンから発火!

落下や踏みつけたりした強い外力で電池パックが変形、内部でショート、異常発熱で破裂し、発

火することもありません。また、コネクタなど変形している場合は使用しないでください。



●電子レンジから発火

内部に食べ物の汚れが付着し、汚れに電磁波が集中して発火することがあります。こまめに掃除してください。



●ボタン型電池から発火

上面の平らな部分と側面がプラス、下面の少し出っ張った部分がマイナスという構造になっています。



入れる方向が違ったり、ボタン電池が重なりあったりすると、一方の電池が導線として働き、ショートして発熱、破裂するおそれがあります。

製品を使用する際は、取扱説明書をしっかり読み、正しく使

付けましたか? 住宅用火災報知器

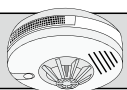

全ての寝室と階段(2階に寝室がある場合)に必要です。正しい場所に設置されているか確認してください。

環境衛生課からの お知らせ



吉備庁舎 環境衛生課
清水行政局 建設環境室
52-2111

ごみ分別すれば資源

小型家電の回収にご協力ください！

平成27年2月から使用済み小型家電（以下「小型家電」）のリサイクルが始まりました。

ボックスに投入された小型家電は一定量がたまるまで町で保管し、その後リサイクル業者の回収拠点まで運び込みます。平成27年2月から現在まで3回の運び込みを行った結果が左記の表です。

小型家電の回収量と再資源化量		
品目	重量 [kg]	個数 [個]
小型家電回収量	2,062.70	-
携帯電話など	16.82	154
PC など	784.74	163
再資源化量	1,688.12	-
鉄	715.08	-
アルミニウム	97.65	-
銅	121.78	-
金	0.04	-
銀	0.21	-
鉛	1.79	-
ビスマス	0.01	-
アンチモン	2.36	-
亜鉛	11.72	-
カドミウム	0.02	-
プラスチック	737.48	-

※平成27年2月～平成28年11月分
※内訳は例示ですので合計と一致しません

小型家電回収ボックス設置場所



- 吉備庁舎
- 金屋庁舎
- 清水行政局
- 地域交流センター ALEC
- 金屋文化保健センター（現在改装中）

貴重な資源

住民の皆さまの高いリサイクル意識により、合計2,062kgの小型家電が回収されました。これらは鉄など（左記表参照）の金属およびプラスチックとして、合計1,688kgが再資源化されました。

小型家電を燃えないごみとして出すと、細かく破碎された後に鉄だけは磁選機により回収されますが、その他の大部分は埋め立て処分されま

回収対象品目の一例

- ACアダプター
- 電動歯ブラシ
- ドライヤー
- カメラ・ビデオカメラ
- 携帯電話・スマートフォン
- 補聴器
- ゲーム機
- パソコン
- 音楽プレーヤー・テープレコーダー
- DVDプレーヤー
- USBメモリ
- 時計

回収できるものは回収ボックスの投入口(高さ15cm・幅30cm・奥行40cm)に入る大きさで、ご家庭から出る使用済み小型家電に限ります。

す。そのため小型家電に含まれる希少な金属類（レアメタルなど）は使用されることなく失われたままとなってしまう。小型家電をリサイクルすることは、日本では産出しないレアメタルなどを確保するためにも、非常に重要なことなのです。レアメタルなどを含む工業製品は「都市鉱山」と呼ばれ、そのリサイクルの推進が強く求められています。特にパソコンや携帯電話などの情報機器には多種多様なレアメタルなどが含まれており、その電子基盤は「都市鉱石」とも呼ばれています。

「都市鉱石」のよこいん

- ①埋蔵量（含有量）が分かりやすく、鉱脈などの探索が必要ない。
- ②既に精錬、加工されたものであり、多くの場合天然鉱石より高品位である。
- ③天然鉱石の採鉱、精錬に比べ、省資源化、省エネルギー化が期待される。
- ④天然鉱石に比べ、環境に対する負荷が著しく低い。

「都市鉱山」の課題

- ①小型家電は多くの消費者の元に分散している。
- ②有用金属以外の部分が多く、その利用、処理を考えなければならぬ。
- ③解体、分離、選別、抽出にコストがかかり過ぎる。
- ④少量を効率よくリサイクルする仕組みが必要。

特に課題の①を解決するためには住民の皆さま、一人一人の努力が必要不可欠です。燃えないごみとして出すのではなく、小型家電としてボックスに入れれば「都市鉱山」として活用され、未来の環境をよくすることに繋がります。今後、小型家電のリサイクルにご協力ください。

元気いっぱい「運動遊び」！



各保育所の年長児を対象とし、丈夫な体を作るだけでなく『群れ遊び』を通して友だちとのコミュニケーションを学びます。

また、運動する喜びを感じながら【見る力】【聞く力】を養い、【集中力】を高めることを狙いとし、よりよい学校教育につなげようとしています。

このように、子どもが楽しいと感じられる遊びを中心に、物事に対して意欲的に取り組める子ども、集中して活動に取り組める子どもの育成を進めています。



■問い合わせ
金屋庁舎 こども教育課
☎ 52-2111



図書館だより

問い合わせ

- 金屋図書館 ☎ 32-5789 (直)
- 清水コミュニティセンター図書室 ☎ 25-1788 (直)
- ALEC (アレック) ☎ 52-4730 (直)
- ちいさな駅美術館 ☎ 52-2580 (直)

JR 藤並駅 2 階 ちいさな駅美術館 ~ Ponte del Sogno ~ 有田川町絵本コンクール 2016 受賞者原画展

※各原画展の最終日は 15 時で終了
※ 2/16(木) は臨時休館日
※他の受賞作品の原画展は 1 月に終了

1/29(日)~2/7(火)
「とおりあめ」
坪井 奏

2/8(水)~2/17(金)
「ふしぎなおとなりさん」
ひらぎみつえ / 絵
いせナツミ / 文

2/18(土)~2/28(火)
「おてがみ」
おきたも

親子で遊ぼう！

ケロポンズコンサート

2月25日(土) 13時~
(12時30分開場)

※先着 200 人
※ 1/22(日) から、地域交流センター ALEC・ちいさな駅美術館で無料整理券を配布しております。無くなり次第配布終了となりますのでご了承ください。



2月の移動図書館

2/ 2(木)	八幡小学校	13:00~13:45
	こころの医療センター	15:20~15:40
2/ 3(金)	城山西小学校	13:00~13:25
	金屋庁舎玄関付近	14:20~14:50
	西ヶ峯小学校	15:25~15:45
2/ 8(水)	安諦小学校	13:00~13:30
	久野原小学校	14:15~14:30
2/11(土)	ALEC 玄関付近	10:30~11:00
2/16(木)	こころの医療センター	14:00~14:20
2/17(金)	清水コミュニティセンター前	11:20~11:50
	金屋庁舎玄関付近	14:20~14:50
	城山西小学校	13:00~13:25
	西ヶ峯小学校	15:25~15:45
2/25(土)	ALEC 玄関付近	10:30~11:00

2月のイベント

おはなしマラソン

2/12(日) ちいさな駅美術館
10:30 ~ (約 30 分)

おひざでだっこのおはなし会

(わらべうた教室) 4 カ月~2 歳児対象

※先着 15 組

2/14(火) 地域交流センター ALEC 研修室
10:00 ~ 11:00

プログラム/お片付け・おもちゃの置き方

金屋文化保健センター改修事に伴うお知らせ

- おひざでだっこのおはなし会 (わらべうた教室)
- おはなしマラソン ※工事期間中会場変更
- ブックラザ ※改修工事期間中は開催いたしません。
- DVD 上映会 ※改修工事期間中は開催いたしません。

新着案内

本の予約・受け取りは、どこの図書施設でもできます。
予約は、WEB からでもできます。

一般書

小説

『絶対正義』	秋吉理香子 // 著
『沈黙法廷』	佐々木譲 // 著
『告白の余白』	下村敦史 // 著
『脇坂副署長の長い一日』	真保裕一 // 著
『クローバーナイト』	辻村深月 // 著
『松田さんの 181 日』	平岡陽明 // 著
『サーモン・キャッチャー』	道尾秀介 // 著
『ヘダップ!』	三羽省吾 // 著

くらし

『「100 分 de 名著」名作セレクション』	
NHK「100 分 de 名著」製作班 // 編	
『その叱り方、問題です!』	菅原ますみ // 著

健康

『保育園で困ったときに開く本』	朝日新聞出版 // 編著
『アスリートシェフのチキンプレストレシビ』	荻野伸也 // 著
『すしレシビ』	重信初江 // 監修
『やさしい、いけばなの基本』	竹中麗湖 // 著
『自然な敬語が基本から身につく本』	高橋圭子 // 著
『すっきり暮らすための収納のコツ』	主婦の友社 // 編

健康

『知識ゼロからの健康オイル』	井上浩義 // 著
『自閉症スペクトラムの子のソーシャルスキルを育てる本 思春期編』	本田秀夫 日戸由刈 // 監修

健康

『下肢静脈瘤・むくみは自分で治せる!』	岩井武尚 // 著
『国立がん研究センターのがんとお金の本』	片井均 大江裕一朗 // 著

児童書

『円周率の謎を追う』	鳴海風 // 作
『オレさすらいの転校生』	吉野万里子 // 著
『死神うどんカフェ 1 号店 別腹編☆』	石川宏千花 // 著
『たまたまたヌキ』	高島那生 // 著
『ぜったいひとつだからね』	ローレン・チャイルド // 作

「人権のつどい」に参加して

12月4日(日)にきびドームで開催された「人権のつどい」にスタッフとして参加しました。

はじめの演目は吉備中学校音楽部の皆さんによる合唱でした。少人数とは言え、それを補うに足るだけの一人一人の素晴らしい歌声、みんなが心をひとつにして合唱を作り上げようとする高いモチベーションが伝わってくるステージでした。

続いては「人権作文コンテスト」和歌山県大会入賞作品を執筆した5



吉備中学校音楽部の皆さまが、素晴らしい合唱を披露してくれました。

人の中学生本人による朗読でした。それぞれの作品に込められた思いが、真つすぐに心に届いてきました。

そして最後は在日コリアンでジャグリングのパフォーマーであるちゃんへんさんの講演でした。世界のパフォーマーが技を競うフェスティバルで、最優秀パフォーマー賞を受賞したその神業とも思える演技と、在日コリアンの歴史や在日朝鮮人三世



司会進行は吉備中学校広報委員会の皆さま。

として生まれ、いわれのない過酷ないじめを受けながらも、家族とのつながりの中で自分の夢をかなえるための道に進む経緯を力強く語られました。「好きなことを一生懸命やっていたら、応援してくれる人が必ず現れる」など、数々のメッセージに強く心を打たれました。

今回のスタッフ参加を通して、思いやりと優しさに満ちた地域社会の実現を目指す、こうした活動の意義を体感することができたと同時に、お互いの人権を尊重し合うことの大切さを再認識する機会となりました。

人権機関有田川委員 田又和彦

お知らせ 人権特設相談所

2月16日(木)、人権特設相談所を開設いたします。相談は無料で、秘密は厳守されます。

● 場所 / 二川住民センター
● 時間 / 13時～16時

人権講演会 「地域のたすけあい ささえあい」



講師 / 桑原 征平氏

(元関西テレビアナウンサー)

日時 / 2月26日(日) 13時30分開演

場所 / きびドーム

※入場無料。整理券が必要。
整理券は2月1日(水)から金屋庁舎社会教育課・地域交流センターALEC・きびドームで配布。

■人権に関する問い合わせ

有田川町教育委員会 社会教育課
F T A E L X L
3 5 2 2 1 4 8 1 2 7 1

お知らせ

まちのデータ

(平成28年12月31日現在)

人口	27,130人	交通事故発生件数	
男	12,758人	(12月中、物損含む)	
女	14,372人	有田川町	65件
		死者	1人 負傷3人
	10,502世帯		湯浅警察署調べ



吉備庁舎
金屋庁舎 52-2111
清水行政局

城粟五安水	山生郷諦	出連出出	張絡張張	所所所所	23-0001	環境セ	52-5384
					22-0351	ンク収	52-7855
					22-0254	タ集	52-4882
					26-0001	場所苑	52-3055
					52-5356	有田	52-5474
					52-4730	子育て支	090-7966-1697
						有田川町少	52-8744

相談

一日行政相談所

- 2月23日(木)
- ・五郷地区生活改善センター
- 9時～11時30分
- 清水会館和室 13時～15時30分

問 清水行政局総務政策室

福祉

臨時福祉給付金 (経済対策分)の 受け付けが始まります

平成26年4月からの消費税率引き上げに伴い、低所得者への負担を緩和するため、臨時的な措置として「臨時福祉給付金」を支給します。

● 支給対象者 / 平成28年度町民税(均等割)が非課税の方

※平成28年度町民税が課税されている方の扶養となつている方、生活保護を受給されている方は対象外。
※給付金の支給対象になると思われる方には、2月上旬に申請書を送付いたします。

※申請いただいた方全員に支給されるとは限りませんのでご了承ください。
● 支給額 / 対象者一人につき

1万5,000円

● 申請期間 / 2月13日(月)～5月12日(金)

※土・日・祝日を除く。ただし、2月18日(土)・2月19日(日)・3月18日(土)・3月19日(日)・4月15日(土)・4月16日(日)については、吉備庁舎・金屋庁舎・清水行政局で受け付けます。

※必ず申請期間中に提出してください。期間中に提出できない場合、支給されません。

※受け付け開始当初は混雑が予想されますのでご了承ください。

● 申請場所 / 吉備庁舎住民課・金屋庁舎やすらぎ福祉課・清水行政局住民福祉室・各出張所

問 金屋庁舎やすらぎ福祉課

催し

第10回 KONKATSU in 有田川

今年度2度目の婚活イベントは、コハクキッチンを貸し切ってパーティ！おしゃれな会場で素敵な出会いを探しませんか？

● 日時 / 2月26日(日) 16時30分～

19時30分(16時受け付け開始)

● 会場 / コハクキッチン(野田454-1)

※ご希望の方は、JR藤並駅東口から、無料送迎。

● 参加資格 / 男性・女性ともに有田川町在住もしくは将来居住する意志のある20歳以上の独身の方(学生不可)

● 参加費 / 男女ともに2,000円

● 申し込み

・事前に郵送・メール・ファクス・持参のいずれかの方法で、申し込みが必要。

・受付締切日 / 2月15日(水) 17時必着
・応募者多数の場合は抽選。

問 有田川町結婚相談所(金屋庁舎産業課内)

栄養教室第2回 親子で手作りジャム

ジャムには意外な栄養素が含まれていることをご存知ですか？今回は、低糖度で作る特別ジャムを作ります！

● 日時 / 2月26日(日) 13時～14時30分

● 場所 / きびドーム 1階調理実習室

● 参加対象者 / 有田川町在住の小学生以上のお子さまと保護者

※託児はありません。

● 参加費 / 無料

● 定員 / 20人(親子10組程度)

● 持ち物 / エプロン・三角巾・タオル

● 申込締切日 / 2月17日(金)

問 金屋庁舎健康推進課

障害者福祉地域啓発事業
「有田地方障害児者ファミリー
デー」開催!

障害福祉サービス事業所による物
品の販売、バルーンアート・押し花・
こけ玉などの手作り体験コーナー、
お楽しみ抽選会などを行います。

●日時 / 2月12日(日)

13時30分～15時30分

●場所 / 地域交流センターALEC

☎有田振興局健康福祉部 ☎64・
1294

あらぎ島

HANABI テラス 開催!

2月5日(日) 18:30～19:00

2月5日(日) まで行われる「あ
らぎ島イルミテラス」。最終日
には打ち上げ花火が上がります!



☎金屋庁舎商工観光課

募集

防衛省からのお知らせ
自衛官候補生募集

●試験日時 / 2月18日(土)

●場所 / 自衛隊和歌山地方協力本部
(和歌山市築港1・14・6)

●受験資格 / 18歳以上27歳未満の男子

☎自衛隊和歌山地

方協力本部 有

田募集案内所

(有田市宮崎町

106・2)

☎0737・82

・6631

E-mail / recruit-wakayama@

pco.mod.go.jp



町営住宅入居者募集

●申込受付期間 / 2月15日(水)～

2月24日(金)

※土日祝を除く。開庁時間内。

●申込受付場所 / 吉備庁舎建設課・

清水行政局建設環境室・各出張所

●その他

・入居には、所得制限など一定の規
定があります。

・家賃は入居者の所得によって決定
します。

・応募者が募集戸数を超えた場合

は、条例の規定によって入居者を
決定します。

団地名	所在地	戸数	月額家賃	備考
川合	川合 248 番地 1	1 戸	1 万 2,700 円～ 2 万 5,000 円	平成 3 年建築 3DK・浴室・トイレ 木造 2 階建て 67.9㎡
二川	二川 801 番地 4	1 戸	1 万 6,400 円～ 3 万 2,300 円	平成 5 年建築 3DK・浴室・トイレ 木造 2 階建て 74.13㎡
小原	清水 680 番地	1 戸	1 万 4,200 円～ 2 万 8,000 円	昭和 63 年建築 3DK・浴室・トイレ 木造 2 階建て 71.8㎡
板尾	板尾 498 番地	2 戸	9,300 円～ 1 万 8,300 円	昭和 60 年建築 3DK・浴室・トイレ 木造平屋建て 54.4㎡

☎吉備庁舎建設課・清水行政局産業
振興室

問吉備庁舎税務課

日程	時間	場所
2月16日(木)	9時～16時30分	金屋庁舎2階 大会議室
2月17日(金)		
2月20日(月)	10時～15時	安諦地区基幹集落センター
2月21日(火)	9時30分～16時	二川住民センター
2月26日(日)	9時～17時	吉備庁舎1階 税務課
3月1日(水)	9時～16時30分	金屋庁舎2階 大会議室
3月2日(木)		
3月3日(金)	9時30分～15時	清水行政局1階 住民福祉室

税金

所得申告相談会場

湯浅税務署および吉備庁舎税務課では、申告書の記入方法などのご相談を3月15日(水)まで受け付けています。また、次の申告会場もご利用ください。

税理士による地区相談

税理士による確定申告書の書き方などの相談を無料で行います。

●清水行政局2階大会議室

2月21日(火) 9時30分～15時

●吉備庁舎3階中会議室

2月24日(金) 9時30分～15時

※いずれの会場も12時～13時は相談を行っていません。

※申告会場の混雑状況によっては早めに受け付けを終了する場合があります。

問湯浅税務署 ☎63・5351

振替納税のご利用を

納税には「振替納税」が便利で確実です。

●所得税および復興特別所得税の振替日／4月20日(木)

●個人事業者の消費税および地方消費税の振替日／4月25日(火)

問湯浅税務署 ☎63・5351

国民年金

年金の予約相談

和歌山西年金事務所では、年金の予約相談を実施しています。

ご予約の際には、基礎年金番号の分かる年金手帳や年金証書をご準備ください。

●ご予約いただくと

- ・お客さまのご都合に合わせて、スムーズに相談できます。
- ・相談内容に合ったスタッフが事前に準備の上、対応します。

●年金相談の申し込み先

ねんきんダイヤル

☎0570・05・1165

※年金相談の実施時間帯は月～金曜日の8時30分～16時

※予約は相談希望日の1カ月前から前日まで受け付け

問吉備庁舎住民課



未来のために、いま選ぼう。

有田川町では、環境に優しい賢い選択“COOL CHOICE”を推進しています。

案内

経営戦略を策定

水道事業や下水道事業を始めとする公営企業は、町民の皆さまの日常生活に欠くことのできない重要なサービスを提供する役割を担っています。このため、将来に渡って安定的に事業を継続していくための中長期的な経営の基本になる「経営戦略」(平成29年度～平成38年度)を策定しました。

内容については、担当課(水道課・下水道課)に直接お問い合わせいただくか、町ホームページに掲載しています。

問 水道課 (簡易水道事業経営戦略)・
下水道課 (特定地域生活排水処理事業経営戦略)

テレわかで
有田川町の情報配信中!

地上デジタル放送のデータ放送で、防災情報やイベントなどの市町村情報がご覧いただけます。

操作は簡単!登録不要、閲覧無料です!

●操作手順

①テレビのチャンネルを5チャンネル(テレビ和歌山)に合わせます。

②リモコンの「d」ボタンを押します。
③テレビ和歌山データ放送のトップ画面が表示されます。

④リモコンの赤ボタン(市町村情報)を押します。

⑤有田川町の情報が表示されます。見たい項目にリモコンの矢印ボタンを使って移動させると、右側に内容が表示されます。

問 吉備庁舎総務課

献血

2月の献血

● 2月16日(木)

・ 特別養護老人ホーム吉備苑

9時30分～11時30分

・ 北村鉄工(株)

13時～14時

・ 西岡病院

15時～16時30分

● 2月19日(日)

・ デリシヤス広岡吉備店

10時～12時

13時～16時

問 金屋庁舎健康推進課

編集後記

1月8日(日)にあった有田川町成人式。今年は金屋文化保健センターが改装中のため、きびドームで行われました。あいにくの雨模様でせつかくの振袖が…と思っていたのですが、久々の友達との再会で盛り上がっている新成人の方たちを見ると、それも杞憂(きゆう)だったようです。そんな成人式の様子は、巻頭特集「気持ち新たに」で!余談ですが、私自身の成人式の時、前髪を切りすぎて(おでこが半分くらい見えていま

た)、母親にめちゃくちゃ怒られました。

最近、だんだん日照時間が長くなって、なんとなく春が近づいてきた…!と考えている毎日です。実際まだまだ寒い日が続きますし、皆さま体調にはくれぐれもお気を付けください。

(先月まで通い詰めていた歯の治療、無事終わりました! 西岡紗希)

2月のありだがわ

女性が男性にチョコレートを贈るバレンタインデーは、日本だけの習慣だそうです。

各イベントなどの詳細は、☎ 52-2111 にご連絡いただくか、【 】内の担当までお問い合わせください。

月	火	水	木	金	土	日
		1	2	3	4 <input type="checkbox"/> 粟生のおも講と堂徒式 (吉祥寺薬師堂など) 【社会教育課】	5 <input type="checkbox"/> あらぎ島 HANABI テラス (あらぎ島展望所) 【商工観光課】
6	7 <input type="checkbox"/> 10カ月児健診 (きび保健福祉センター) 【健康推進課】	8 <input type="checkbox"/> 3歳6カ月児健診 (きび保健福祉センター) 【健康推進課】 <input type="checkbox"/> 第4回有田川町社会福祉大会 (きびドーム) 【社会福祉協議会・やすらぎ福祉課】	9	10	11 建国記念の日 <input type="checkbox"/> 久野原の御田 (岩倉神社) 【社会教育課】	12 <input type="checkbox"/> 柔道教室&講演会 (吉備中学校体育館) 【社会教育課】
<input type="checkbox"/> おはなしマラソン…………… (ちいさな駅美術館) …… 【町内各図書施設】 <input type="checkbox"/> 集団検診…………… (鳥屋城公民館) …… 【健康推進課】 <input type="checkbox"/> 有田地方障害児者ファミリーデイ (地域交流センター ALEC) 【やすらぎ福祉課】						
13	14 <input type="checkbox"/> おひざでだっこのおはなし会 (地域交流センター-ALEC) 【町内各図書施設】	15 <input type="checkbox"/> 1歳6カ月児健診 (きび保健福祉センター) 【健康推進課】	16 <input type="checkbox"/> 献血 (特別養護老人ホーム吉備苑・北村鉄工・西岡病院) 【健康推進課】	17	18 <input type="checkbox"/> おはなしマラソン (ちいさな駅美術館) 【町内各図書施設】	19 <input type="checkbox"/> 第16回和歌山県市町村対抗ジュニア駅伝大会 (和歌山市内) 【社会教育課】 <input type="checkbox"/> 献血 (デリシャス広岡吉備店) 【健康推進課】
20 <input type="checkbox"/> ぴありんくる (金屋庁舎) 【地域包括支援センター】	21	22 <input type="checkbox"/> 2歳児健診 (きび保健福祉センター) 【健康推進課】 <input type="checkbox"/> いきいき脳の健康教室 (鳥屋城公民館) 【包括支援センター】	23 <input type="checkbox"/> 水道・下水道料金お支払い期限 【水道課・下水道課】	24	25 <input type="checkbox"/> 親子で遊ぼうケロボンズコンサート (地域交流センター-ALEC) 【地域交流センター-ALEC】	26 <input type="checkbox"/> 人権講演会 (きびドーム) 【社会教育課】 <input type="checkbox"/> 第10回 KONKATSU in 有田川 (コハクキッチン) 【有田川町結婚相談所】
27	28 <input type="checkbox"/> 4カ月児健診 (きび保健福祉センター) 【健康推進課】	3/1	2	3	4	5 <input type="checkbox"/> 第12回有田川駅伝 (ふれあいの丘スポーツパーク〜きびドーム) 【社会教育課】
<input type="checkbox"/> 第8期国民健康保険税納期限…………… 【税務課】 <input type="checkbox"/> 第8期後期高齢者医療保険料普通徴収納期限 …… 【住民課】 <input type="checkbox"/> 第8期介護保険料普通徴収納期限…………… 【長寿支援課】						
6	7	8	9	10	11	12 <input type="checkbox"/> 生石高原山焼き (生石高原) 【商工観光課】

久野原の御田が奉納されます

久野原くのはらの御田おんだは、和歌山県の無形民俗文化財に指定されている伝統芸能です。有田川町久野原区の岩倉神社境内において、2月11日（建国記念の日）に奉納されます。

久野原には縄文時代の遺跡があり、古くから人々が生活をしていました。高野山に伝わる史料には「久美原」という地名や水田の面積が記されており、鎌倉時代には稲作が行われていたことが知られています。しかし、一方で用水路を整備することが困難な地域でもあり、長らく水不足に悩まされてきました。久野原の御田は、このような状況の中で稲作の生産過程を模倣的に演じることで、その年の豊作を神仏に祈願するために行われてきたものです。

全国に伝承されている御田行事の大半は、田植えの所作まですが、久野原の御田は田起こしから、稲刈り、初供えまでの全生産工程を舅しゅうとが聳こぶに教えるもので、このような例は全国的にも珍しく、大変貴重なものと評価されています。

御田を演じる配役は、舅・聳・太鼓打ち・牛・田植子・座謡ざうたいがありますが、太鼓打ちは御田行事を統率し、場を高揚させ、全体のリズムを作る重要な役割を果たしています。

また、子供たちによって演じられる田植子は、御田の終盤で登場し、初まき・苗取り・田植え・稲刈りを演じます。その愛くるしい動作によって、場は華やいだ雰囲気になります。



久野原の御田の特徴は、主役が何もせりふを語らず、舅方・聳方に分かれた座謡による歌や掛け合いに応じて演技をすること、頭に鉢巻きを着用することなどがあり、有田川町杉野原区に伝承されている杉野原の御田舞とは、趣の異なる御田行事となっています。

現在「久野原の御田保存会」を中心とした久野原区民の努力により、400年以上にも渡る伝統が継承され、次世代へ引き継がれようとしています。保存会関係者を中心に、本番に向けた練習や事前準備が行われてきました。ぜひとも2月11日には多くの皆さまに、現地を訪れ、この歴史ある伝統芸能をご観覧いただければと思います。

◆久野原御田

奉納日時／2月11日(土) お渡り12時30分、

御田13時

奉納場所／岩倉神社（久野原小学校北隣）

