

広報

きらめき ひろがる  
ありたがわ

2017  
VOL.133

1

ARIDAGAWA

特集

そろそろ  
婚活  
はじめる？





# 年頭のごあいさつ

有田川町長 中山 正 隆

新年あけましておめでとうございます。皆さまには、健やかに新春を迎えられましたこととお慶び申し上げますとともに、日頃から町政に對しましてご理解とご協力をいただいておりますことに對し、心より御礼申し上げます。

昨年は、熊本地震の発生や台風10号の被害、鳥取県中部地震の発生など、日本各地で大きな災害にみまわれた一年でありました。熊本地震と台風10号の際には、皆さまから義援金をお寄せいただき、誠にありがとうございました。ありがとうございました。義援金のほか、全国棚田サミットで交流のある熊本県山都町には支援物資を届けました。また鳥取県中部地震では、職員を鳥取県倉吉市に派遣いたしました。昨年11月には、当町でも地震による震度4の揺れを観測しております。年頭に当たり、今一度防災意識を高め災害に備える心を新たにしていきたいと思っております。

町内に目を向けますと、昨年2月から二川小水力発電所が運転を開始し、順調に発電を続けております。さらに、11月には経済産業省より「次世代エネルギーパーク」に認定、12月には環境省主催「第4回グッドライフアワード」において「有田川エコプロジェクト」が実行委員会特別賞に選ばれるなど、当町の環境への取り組みが評価され、「エコのまち」としての有田川町がクローズアップされた一年でありました。これから再生可能エネルギーの先進の町に向けて、住民・事業所の方々と共に進めてまいります。

当町は、その名のとおおり、有田川の恵みを受けるとともに、素晴らしい自然環境に恵まれた町です。本年も、この有田川町を魅力ある住みよい町とするために邁進してまいりますので、皆さまのご理解とご協力を賜りますよう、お願い申し上げます。

結びに、町民皆さまのご健勝とご多幸を心よりお祈り申し上げ、新年のあいさつといたします。

# 平成二十九年 新年ごあいさつ

有田川町議会議長 佐々木 裕 哲

新年あけましておめでとうございます。

町民の皆さまには、輝かしい新年を迎えられましたことと心からお慶び申し上げます。また、昨年中は皆さまのご支援により、議員活動に精励できましたことに對し、心から御礼申し上げます。

さて、昨年を振り返りますと、リオデジャネイロで開催されたオリンピック・パラリンピックでの日本人の活躍に、2020年東京オリンピック・パラリンピックへの夢と期待が膨らむ一年でありました。

一方では、4月の熊本地震や10月の鳥取県中部地震などにより、各地で甚大な被害が発生しました。被災された皆さま方に心よりお見舞いを申し上げますとともに、近い将来発生すると言われている南海トラフ巨大地震に備え、議会といたしましても町当局と一体になり、これからも防災対策に尽力してまいりたいと思っております。

そうした中、我が町では、きび森の保育所が開所し、新たな子育て支援への取り組みも始まったところでありました。少子高齢化・過疎化が加速する中、私たち議会は、人口減少を食い止め、住民の福祉向上と、安心安全のまちづくりを目指して、町民の代表としての認識に立ち、皆さま方のご意思を町政に反映させるべく、全力を尽くしたいと思います。どうか本年も変わらぬご支援とご協力をたまわりますようお願い申し上げます。

結びにあたり、この一年が皆さまにとって明るく素晴らしい年となりますよう、また益々のご健勝とご多幸をお祈り申し上げます、新年のごあいさつといたします。

特集 そろそろ

# 婚活

はじめる？

「結婚したいけど…いい出会いがない！」と頭を抱える皆さまに朗報です。有田川町に結婚相談所があるのをご存じですか？

有田川町結婚相談所（金屋庁舎産業課内）

## 全

国的に問題視されている過疎化・高齢化・農家の

後継者不足。もちろん、有田川町も例外ではありません。平成28年

11月30日現在、2万7,151人である当町の人口も、2060年には1万6,774人に減少すると推計されました。

当町では、そんな問題を解消すべく、「有田川町結婚相談所」を開設しています！

## 出会う場の「つと」

有田川町結婚相談所では、結婚を希望する方に、結婚相談所事務

局と7人の推進委員が出会いのためのお手伝いとして、相談に応じ、お相手の紹介や助言を行っています。

登録の対象となるのは、当町に在住または将来当町に居住の意志のある方。会員登録料・相談料・成婚料などは無料です。登録には、結婚歴の有無や年齢による制限はなく、現在30代〜50代の方を中心に登録いただいています。

ご縁はどこにあるか分からない。「出会いがない」「いい縁がない」と結婚を諦める前に、有田川町結婚相談所に会員登録しませんか？

## お見合いだけでなくイベントも！

結婚相談所では婚活応援プロジェクトとして、KONKATSU in 有田川を開催しています。前回は、旧田殿保育所で保田紙を使ったクラフト体験と立食パーティーを企画。男女合わせて40人の方にご参加いただきました。

## ▲上写真

9月某日、生石高原ではススキの見頃を迎え、天気も良好。

そんな中、たまたまウェディングフォト（前撮り）の撮影中だったお二人。お声をかけると「後姿なら」とご快諾いただきました。

結婚式当日よりもゆっくり写真が撮れることや、式で着れない衣装を着用できることなどからウェディングフォトの需要は増加しているそう。



# 結

婚活相談所では随時登録者を募集しています。登録方法は簡単。必要書類を事務局までご提出いただくだけです。

**登録者大募集中です！**

「結婚相談所って、有田川町に住んでいる人だけが対象なんじゃない方でも可能です。「今は有田川町に住んでいないけど、将来は有田川町に住もうと思ってる」という方なら大丈夫。実際、現在町外にお住まいの方にもご登録いただいています。

**登録するよ、**

**ほんないいよ！**

●さまざまな方との真剣な出会いがあります。

友人からの紹介やコンパでの出会いは、どうしても職業や年齢に偏りが出てしまうもの。また、お互いに結婚について考えているからこそ、効率的に出会えます。

## 結婚相談所 利用の

# How to!



### 面談希望の 申し出

登録者との面談（お見合い）希望の場合、事務局に申し出てください。面談希望相手に事務局から、あなたの閲覧カードのコピーを送付または電話連絡で面談の諾否を尋ねます。

相手の方からの了解後、お互いの都合の良い日を事務局が調整します。



### 閲覧カードの 閲覧

事務局に登録されている方の閲覧カードの閲覧ができます。

忙しくてなかなか結婚相談所に出向くことができないなどの場合は代理人が閲覧できます。



### 会員登録

登録申請書・誓約書・ご自身の写真を事務局宛てにメール・郵送・ファクス・直接持参のいずれかでご提出ください（代理申請可）。

登録申請書と誓約書は町ホームページからダウンロードいただくか、結婚相談所まで直接お問い合わせください。





## 町外在住Aさんの 有田川町結婚相談所 登録のきっかけは？

Aさんは最近登録をしてくださったうちの一人。そんなAさんにお話を伺いました。

Aさんが有田川町結婚相談所を知ったきっかけは「自治体の結婚相談所を探していて、インターネット検索でたまたまヒットしたのが有田川町だったんです。たまたまですが、それもご縁ですね」とのこと。

お友達からの紹介でお付き合いされることもあると思いますが、なぜ結婚相談所に登録されたのでしょうか。「やっぱり、自治体がやってる結婚相談所なので安心できるというのが大きいんです。有田川町に住むことにも抵抗はありません！」と明るく答えてくれました。

● 事務局を通すので安心です。

町が事務局になっており、プライバシーにも配慮。安心してご利用いただけます。

● 登録・相談などが無料！

会員登録料・相談料・成婚料などが無料。金銭的負担がないのも魅力の一つです。

● ある程度のプロフィールが事前に分かります。

年齢・身長・職業・年収・趣味など、自分にあった人を探せます。



## 事務局へ 結果報告

あなたと面談相手、それぞれ結果の報告をお願いします。

お互いにお付き合いをご検討される場合には、事務局から双方に連絡先をお教えます。あとはゴールに向かって歩んでください！

もしお断りしたい場合でも、その連絡は事務局から相手の方に行いますのでご安心ください。

## 面談 (お見合い)

金屋庁舎の別室などで行います。

基本的にあなたと相手の方との1対1での時間になりますが、最初に推進委員が説明などのために同室します。

# 「積極的に！ 自信を持って」

有田川町結婚相談所会長  
藤岡辰夫さん



「だんだん人口が減って行く中で、人が増えれば地域が元気になると思っていますね。これが結婚相談所の発足のきっかけだと語るのは、有田川町結婚相談所会長の藤岡辰夫さん。結婚相談所の推進委員として面談（お見合い）時の立ち合い以外にも、直接登録者の相談に乗ったり、イベント時の運営をしたりと、婚活のサポートを幅広く行う藤岡さんにお話を伺いました。

「これまでの出来事でやっぱり一番うれしかったのは、栗生<sup>くりう</sup>くん&こが結婚までしてくれたことやな」。第7回KONKATSU in 有田川<sup>in</sup>でカップリング成立した栗生洋平さんと西本恵さんカップルは、その後入籍。「やっぱりうまくいってってくれるのが一番やな」と藤岡さんは笑みを浮かべました。

## 「アイデア求む！」

一般に結婚相談所と言うと、敷居が高いイメージをお持ちの方もいらっしゃるかもしれませんが。しかし「結婚相談所」って

いう名前をつけちゃうけど、別に堅苦しいことはないんや。これからええ意見については生かしていきたいさけ、アイデアもどんどん言うてもらえたら」とのこと。イベント内容などの提案を結婚相談所事務局あてにいただければ、検討していきます。

## 迷っているあなたへ

最後に、あと一歩が踏み出せない人に何かアドバイスはありますかと尋ねると「積極的に！とにかくこの一言よ。結婚には年齢は関係ない。若<sup>わか</sup>こても、年いっちゃあてもかまんし、とにかく自分に自信を持って、積極的に。自信のある時は人はええ顔をしちゃあるんよ。迷う、迷わんと違ってね、どんどんいってもうたらええ結果出るんちゃうかなって僕は思うけどね」と「ええ顔」で教えてくれました。「そろそろ結婚か…」と考えているあなた。まずは有田川町結婚相談所への登録から、婚活を始めませんか？ ■

次回の

**KONKATSU  
in  
有田川**

(婚活応援プロジェクト)

は、**2月26日(日)**に決定！

結婚相談所の登録がない方でも参加いただけるイベント「KONKATSU in 有田川」。次回開催も決定！

気になる続報は町ホームページや、広報ありだがわでお知らせ。皆さまのご参加お待ちしております！

※参加には事前申し込みが必要です。申込期限日にご注意ください。

# ナインイのお見合い大作戦！ 祝♥ご結婚

西井彰宏さん♥成瀬あさかさん



有田川町まち・ひと・しごと創生総合戦略関連事業の一つとして行われた「ナインイのお見合い大作戦！有田川の花嫁」。3月に収録、5月に放送されたこちらですが、その際誕生したカップルのうち、西井彰宏さん（中井原）と成瀬あさかさん（上富田町）のお二人がめでたくゴールイン！結婚報告にいらしてくれました。

お二人にこれからの理想の家族像を伺うと「動物園みたいな（にぎやかな）家庭にしたい。子どもは5,6人欲しいです！」とのこと。これからも末永くお幸せに♥

イベントの成功と今回の成婚は、たくさんの方々のご支援、ご協力のたまものです。ここに改めてお礼申し上げます。



絵本にちなんだワークショップ、作家さんによる絵本ライブや読み聞かせなど「えほんのまちづくり」を行っている有田川ならではのイベント「えほん de わっしょい」。今年は11月20日（日）に開催され、約3,000人の方にご来場いただきました。

お子さま連れの参加者の方にはおはなしを伺うと「このイベントはフェイスブックで見つけました。いつもは図書室で絵本を借りることがほとんどですが、今日はサイン会もあるので購入しました。なかなか他にはないイベントなので楽しいですね」と、絵本を楽しむ1日を満喫いただけたようです。

絵本を遊ぶ 絵本を楽しむ一日  
えほん de わっしょい 11  
えほんマルシェ ARIDAGAWA も同時開催





②



③



④



①

▲写真解説

①ゴール目の差はわずか一步②各選手、たすきをかけて一斉にスタート。③④チームでつないだたすきと絆。城山西小学校は今年度をもって休校になるため、城山西・八幡小学校としての出場は今年が最後になりました。

第7回 有田川町小学校対抗駅伝大会「AKI☆DEN大会」

# “進撃の鳥小”が大会初の二連覇

今年で7回目を迎えた「AKI☆DEN大会」。有田川町内の小学校がそれぞれチームを作り、12月3日（土）にきび体育館周辺で開催されました。参加したのは過去最多タイの23チーム、204人。

日頃の練習の成果を十分に発揮し、一生懸命走る選手の姿に、観覧席や沿道からは大きな声援が飛び交いました。

総合表彰		1位 鳥屋城A
		2位 藤並A
		3位 小川A
		4位 御霊A
		5位 藤並B
		6位 石垣A
区間賞	第1区	1位 上門 一葉 (鳥屋城A)
		2位 林 亜依 (藤並A)
		3位 徳岡 智美 (小川A)
	第2区	1位 上野山波空 (藤並A)
		2位 榎本 千洋 (御霊A)
		3位 平田 咲人 (小川A)
	第3区	1位 矢田 美月 (小川A)
		2位 大西姫凧里 (藤並A)
		3位 木地紗都樹 (石垣A)
	第4区	1位 宮原 迅汰 (鳥屋城A)
		2位 小早川優成 (藤並A)
		3位 神山 輝 (御霊A)
	第5区	1位 上前 琴音 (鳥屋城A)
		2位 久保 妃音 (藤並A)
		3位 古岩 沙彩 (小川A)
	第6区	1位 田中 桜雅 (鳥屋城A)
		2位 堂野前玲乙 (藤並A)
		3位 崎山 隆斗 (御霊A)
敢闘賞		川本知咲希 (藤並B)
		岡 杏奈 (御霊A)
		宮地 優成 (藤並B)
		松尾 一志 (鳥屋城A)

コース 新記録賞	男子	6分38秒 田中 桜雅 (鳥屋城A)
		6分52秒 上野山 波空 (藤並A)
		6分56秒 宮原 迅汰 (鳥屋城A)
		6分57秒 榎本 千洋 (御霊A)
		6分58秒 堂野前 玲乙 (藤並A)
チーム新記録賞	44分39秒 藤並	
	46分00秒 小川	
	49分06秒 城山西・八幡	
	53分23秒 久野原・安諦	
最優秀応援賞 城山西・八幡		
タイム トライアル	男子	1位 千畑 我矩 (石垣)
		2位 川口 大翔 (藤並)
		3位 湯原 三葉 (御霊)
	女子	1位 花光 なつみ (御霊)
		2位 山口 知里 (御霊)
		3位 尾前 花奈 (城山西・八幡)



祝 100 歳  
おめでとうございます  
河島 サトさん (植野)

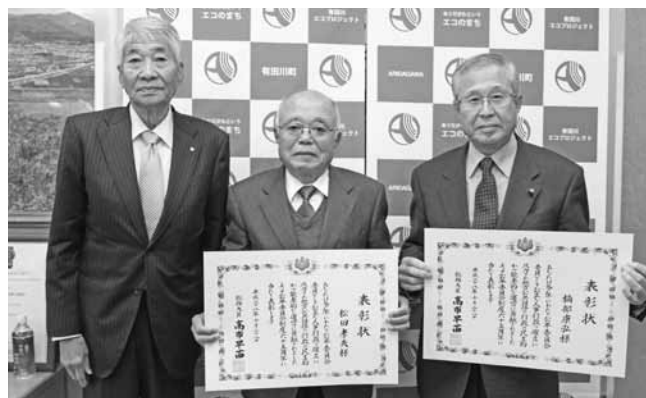

公平委員会制度 65 周年記念  
総務大臣表彰

楠部 康弘さん (吉原) (=写真右)  
松田 孝夫さん (清水) (=写真中央)



しみずの魅力、もりだくさん！  
しみずふるさとまつり

しみず地域と言えば「ぶどう山椒」と「棚田」。今年はこれらに「水」と「森」をテーマとして加え、「第3回しみずふるさとまつり」を開催。テーマにちなんだ参加型イベントも盛り込まれ、約 2,000 人の方にご来場いただきました。

今年の司会は、「亀田柿の種 ご当地選手権！」で和歌山県のぶどう山椒を見事 1 位に輝かせた、和歌山県出身の応援アナウンサー角田佐哉香さん。地元出身歌手の立石光さんの歌謡ショーや「新米運び力自慢」「STWC 綱引き大会」など行われました。

「山椒料理コンテスト」で見事優勝したふるさと開発公社あさぎりの“秋の味覚 しみず山の幸の炊き込みご飯”は、有田川町公式ホームページでレシピを紹介していますので、ご覧ください。

“エコ” な光が照らす  
あらぎ島イルミテラス  
2月5日(日)まで開催  
最終日には打ち上げ花火も！

今年で3回目を迎えた「あらぎ島イルミテラス」。LED ライトが設置され、この時期しか見せないあらぎ島の姿は、今年も多くの方にご好評いただいています。最終日には打ち上げ花火も予定。皆さまぜひお越しください！







## 「次世代エネルギーパーク」 和歌山県内初の広域連携型認定！

町営二川小水力発電所をはじめ、再生可能エネルギー設備が多く整備されている有田川町。このたび、経済産業省資源エネルギー庁の「次世代エネルギーパーク計画」の認定を受けました。

これからも「ありだがわというエコのまち」実現に向け、取り組んでまいります。



## みかんを寄贈しました！

食育運動の推進に伴い、「地産地消」活動のひとつとして農業士会・4Hクラブから、町内の子どもたちに味わってもらおうと丹精込めて作り上げた温州みかんを寄贈しました。

将来有田川町を担っていく子どもたちに、みかんや農業への関心を深めてもらうことを目的として、毎年実施されています。

有田川防災まちづくり vol.13

# 災害用伝言ダイヤル (171)

～安否確認方法、決めていますか？～

問い合わせ／吉備庁舎総務課

家族みんなが一緒にいない時に大災害が発生したら「家族は無事かな？」「自分の無事を伝えたい」と考えるはず。しかし、災害時は電話回線がつながりにくくなるため、直接連絡が取れない場合があります。

災害用伝言ダイヤル171は、安否を確認する“声の伝言板”です。通話は無料。伝言を登録する電話番号を、家族で事前に決めておきましょう。



### 伝言の録音方法

- ①市外局番なしで「171」をダイヤル
- ↓
- ②録音する場合は「1」
- ↓
- ③自宅の電話番号・携帯電話の電話番号など、事前に家族で決めた番号をダイヤル
- ↓
- ④音声を録音

### 伝言の再生方法

- ①市外局番なしで「171」をダイヤル
- ↓
- ②再生する場合は「2」
- ↓
- ③自宅の電話番号・携帯電話の電話番号など、事前に家族で決めた番号をダイヤル
- ↓
- ④録音内容を確認



高齢者の暮らしを応援!

# 有田川町地域包括支援センター

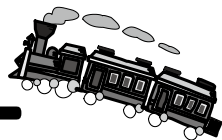

今回のテーマ

閉じこもり  
予防について



地域包括支援センターは、金屋と清水の2カ所で高齢者のさまざまな相談に応じています。

最寄りの事業所にご連絡ください。



32-5102 (吉備・金屋)

25-1269 (清水事業所)

## 自分に合った出かける方法を探そう!

閉じこもりとは、寝たきりなどではないのに1日のほとんどを自宅から出ないで過ごすことで、週に1回も外出しない状態のことです。閉じこもりは病気ではありませんが、閉じこもりが続くと活動量が少なくなり、筋力低下などの廃用症候群を招く危険性があります。

毎朝、新聞を取りに行くことも、外へ出るきっかけになります。また、趣味を持つことや、公民館で行われている教室に参加することでもよいです。どのようなことでも構いません、“自分自身が楽しみをもって外へ出かける”ということが大切です。

出かける場として、今回は公民館などで行われているサロンや体操をご紹介します。



### いきいき百歳体操

おもりを使った筋力トレーニング。

椅子に座りながら行うので、体力が低下した方から幅広く参加できます。



### 和歌山シニア エクササイズ

ステップ台を使った筋力トレーニング。

運動制限のない方であれば、どなたでも参加できます。



### サロン

地域の皆さまが定期的集まる、ふれあい・支え合いの「交流の場」。お茶を飲みながらおしゃべりなどをして楽しく笑って過ごします。

各サロン・体操グループの実施場所については、町ホームページの「もしもリスト」をご覧ください。また、地域包括支援センターまでお問い合わせください。

地域包括支援センターでは、地域の身近な集まりの場作りに取り組んでいます!

新たに集まりの場作りを行ってみたい方、体操やサロンに興味のある方、参加されてみたい方はお気軽にお問い合わせください。

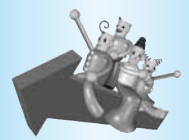

健康みちるべ

金屋庁舎  
清水行政局

健康推進課  
住民福祉室

52・2111

# お酒と上手に付き合おう！

あけましておめでとございませう。

お正月や新年会など、お酒を飲む

ことの多い季節。アルコールは「百薬

の長」と言われるように、適量のアル

コールは疲れを癒して明日への活力に

つながる大変有効な働きがあります。

しかし、不適切な飲酒は、本人に

アルコール健康障害を起こすだけでな

く、家族や社会にも深刻な影響を与

えます。アルコールは飲んでも飲まれ

ないように、上手に付き合いましょ

## アルコール健康障害

アルコール健康障害とは、アル

コール依存症、多量の飲酒、未成年

の飲酒や妊婦の飲酒などの、不適切

な飲酒の影響による心身の健康障害

をいいます。

## ●心身の健康障害

肝臓・膵臓などの臓器障害、高血

圧や糖尿病などの生活習慣病、がん、

脳卒中、急性アルコール中毒、アル

コール依存症、うつ、認知症などの

疾患があります。

## ●家族や社会への影響

国は、アルコール健康障害は本人

の健康問題のみならず、その家族への

深刻な影響や重大な社会問題を生じ

させる危険性が高いことを重要視し、

アルコール健康障害対策基本法を定

め平成26年6月から施行しました。

この中で、国民はアルコール関連問

題（アルコール健康障害およびこれに

関連して生ずる飲酒運転、暴力、虐

待、自殺などの問題をいう）に関す

る関心と理解を深め、アルコール健康

障害の予防に必要な注意を払うよう

努めなければならないとしています。

## アルコールによる健康障害の予防

### ●適量を知ろう

節度ある適切な飲酒の量は、1日純

アルコールにして20gとされています。

### 1日のアルコール摂取量の目安

- ・日本酒 1合 (180mL)
- ・ビール 中瓶1本 (500mL)
- ・焼酎 0.6合 (110mL)
- ・ワイン 1.5杯 (180mL)

国の健康づくり推進計画である「健康日本21計画」から引用

●空腹をさげ、枝豆などの高たんぱくなおつまみを一緒にとる。

●週に2日は休肝日とする。

●お酒と薬は一緒に飲まない。

●妊娠中と授乳期は飲酒をしない。

●他の人にお酒を無理強いしない。

●飲酒したら、運転しない。

●未成年に飲酒をさせない。

●お酒を飲めない人が無理をして飲む必要は全くありません。健康維持の秘訣のためにも「適量」を知り、守って飲みましょう。

## 酒害相談窓口

飲酒による問題は、1人で抱えずに相談機関を利用しましょう。

●金屋庁舎健康推進課・清水行政局 住民福祉室

●湯浅保健所

☎ 63・4111

●和歌山県精神保健福祉センター

☎ 073・435・5194

●NPO法人和歌山県断酒連合会

☎ 0736・75・3966

## 乳幼児を子育て中の皆さまへ 子育て支援センターだより

あけましておめでとうございます。これからの未来を担う、かわいい子どもたちをみんなで育てましょ。子育てのパートナーとして、みなさんの子育てを応援しています。気軽に遊びに来てください。

### 子育てワンポイントアドバイス

肌に触れることで心や脳が育ちます。スキンシップを大切にね！

	開設日	
子育て悩み事相談	月曜日 (要予約)	◇ 9:30～11:30 ◇ 13:30～16:30
ほっとルーム&子育て相談	火曜日 ～木曜日	◇ 9:00～11:00 ◇ 13:30～16:30
あそびのひろば	◆第1・3金曜日…0～1歳半 ◆第2・4金曜日…1歳半～就学前 ◆第5金曜日…お休みです 開設時間 ①9:30～11:30 ②13:30～15:00です。	
「たまたまこ」さんの絵本の読み聞かせ	0～1歳半	奇数月の第1金曜日(午前中のみ)
	1歳半～就学前	偶数月の第2金曜日(午前中のみ)
にこにこひろば	◆対象…1歳半～ ◆場所…鳥屋城公民館 ◆時間…第4水曜日 9:30～11:00	

■場所／子育て支援センター (旧きび中央保育所)

☎ 090-7966-1697 52-5474 [FAX 兼用]

## 集団検診

金屋庁舎健康推進課  
清水行政局住民福祉室

1月15日(日)

8:00～9:00 きびドーム

特定・胃・大腸・胸部・前立腺・乳房

2月12日(日)

8:00～9:00 鳥屋城公民館

特定・胃・大腸・胸部・前立腺・乳房・子宮

## 健康相談

金屋庁舎健康推進課  
清水行政局住民福祉室

1月4日(水) きび保健福祉センター

2月1日(水) きび保健福祉センター

2月7日(火) 清水保健センター

実施時間  
9:00～  
11:00

## エクササイズ

金屋庁舎健康推進課  
清水行政局住民福祉室1月5日(木) 19:30～20:30 / 粟生小学校体育館  
ボクササイズ&青竹ふみ1月12日(木) 20:00～21:00 / きび保健福祉センター  
ボクササイズ&青竹ふみ1月19日(木) 14:00～15:00 / 清水会館  
ボクササイズ&青竹ふみ1月27日(金) 14:00～15:00 / きび保健福祉センター  
お腹引き締めすらっと体操2月2日(木) 19:30～20:30 / 粟生小学校体育館  
簡単エアロビダンス

■持参品 / 上履き、飲み物、タオル

■参加費 / 無料

## 子どもの健康相談

金屋庁舎健康推進課  
清水行政局住民福祉室

1月5日(木) きび保健福祉センター

1月12日(木) きび保健福祉センター

1月16日(月) 清水保健センター

1月19日(木) きび保健福祉センター

1月26日(木) きび保健福祉センター

2月2日(木) きび保健福祉センター

2月6日(月) 清水保健センター

実施時間  
9:00～  
11:00

## 乳幼児健診

金屋庁舎健康推進課

4カ月児健診 [平成28年9月生まれ]

1月24日(火) 13:00～

10カ月児健診 [平成28年2月生まれ]

1月10日(火) 13:00～

1歳6カ月児健診 [平成27年5月生まれ]

1月18日(水) 12:45～

2歳児健診 [平成26年10月生まれ]

1月25日(水) 12:45～

3歳6カ月児健診 [平成25年6月生まれ]

1月11日(水) 12:45～

■場所 / きび保健福祉センター

## 育児サロン

清水行政局住民福祉室

1月16日(月)

■場所 / 清水保健センター

実施時間  
9:00～11:00

## すくすく広場

清水行政局住民福祉室

1月17日(火) 「手作りおもちゃ」

■場所 / 清水保健センター

実施時間  
9:30～11:00

## ◆あなたの健康を支える「国民健康保険」

## 医療費状況 (平成28年11月)

加入者数	8,665人
支払額	3億7,008万円
1人当たりの医療費	4万2,710円
27年度1人当たりの医療費(月)	3万9,767円
27年度1人当たりの医療費(年)	47万7,209円

医療費は、年々増えています。

医療費が増えると、自己負担額や国保税の増加につながります。

私たちのちょっとした心がけで、その増加を止めることができます。

## &lt;私たちにできること&gt;

1. お医者さんのかかりかたを見直しましょう  
(重複・頻回受診などはなるべく避けましょう)
2. 休日・時間外受診はできるだけ避けましょう
3. 薬は上手に飲みましょう  
(ジェネリック医薬品について検討してみましょう)
4. 健康診断を受けましょう





本当に必要？ 救急車はいのちをつなぐ乗り物です。適正利用にご協力を！

## 文化財防火デー 消防署・消防団合同訓練

- 1月22日(日) 9時～10時  
訓練場所／松葉観音堂(清水111番地1)  
実施機関／清水消防署・有田川町消防団清水支団  
※雨天中止(小雨決行)
- 1月29日(日) 10時～11時  
訓練場所／法音寺(岩野河364)  
実施機関／吉備金屋消防署・有田川町消防団金屋支団  
※雨天延期(小雨決行)  
延期の場合は2月4日(土)



## 文化財防火デー

昭和24(1949)年1月26日に、法隆寺の金堂壁画が焼損したことから、昭和30年以降、毎年この日を「文化財防火デー」と定めて、文化財愛護思想の高揚を図るため、全国的に

防火運動が展開されています。これに伴い、消防署・消防団合同の消防訓練を実施予定です。  
文化財はかけがえのない地域の歴史財産です。近くでの火の取り扱いには注意しましょう。

# 消防だより

有田川町消防本部 ☎52・5950  
 吉備金屋消防署 ☎52・5950  
 清水消防署 ☎25・1243  
 病院紹介(和歌山県救急医療情報センター) ☎073・426・1199

火災……………12件  
 救助……………21件  
 (平成28年11月30日現在)

昨年の出動など(累計)

## 地震による 電気火災対策を！

東日本大震災では、電気器具の転倒などによる火災や、停電後の電気復旧時に発生する通電火災が多発。同震災で発生した火災原因のうち、電気関係の火災が6割以上を占めました。

### ●火災事例

地震で本棚が倒れ、雑誌が電気ストーブ周辺に散乱。停電した状態から電気が復旧し、ストーブが作動したことにより、雑誌に引火し火災が発生。

この対策として感震ブレーカーが効果的です。

### ●感震ブレーカーとは？

地震の揺れを感知すると自動的にブレーカーを落として電気を止める装置です。

### ●感震ブレーカーの種類

分電盤タイプ(内蔵型)	分電盤タイプ(後付型)	コンセントタイプ	簡易タイプ
分電盤に内蔵されたセンサーが揺れを感知し、ブレーカーを落として電気を遮断。 約5～8万円(標準的なもの)	分電盤に感震機能を外付けするタイプで、漏電ブレーカーが設置されている場合に設置可能。 約2万円	コンセントに内蔵されたセンサーが揺れを感知し、コンセントから電気を遮断。 約5,000円～2万円	ばねの作動や重りの落下によりブレーカーを落として、電気を遮断。 3,000円～4,000円程度
電気工事が必要	電気工事が必要	電気工事が必要なタイプと、コンセントに差し込むだけのタイプがある	電気工事が不要

(注) 住宅分電盤の種類に適した製品をお選びください。

# 感震ブレーカーを設置して 電気火災から家と地域を守ろう！

付けましたか？  
住宅用火災報知器

全ての寝室と階段(2階に寝室がある場合)に必要です。正しい場所に設置されているか確認してください。

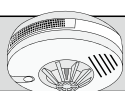

# 環境衛生課からの お知らせ



吉備庁舎 環境衛生課  
清水行政局 建設環境室  
52-2111  
52-2111  
〜ごみ分別すれば資源〜

## 農薬を適正に 使用・管理しましょう

最近、町内で魚などが大量死する  
事案が続いて発生しており、農薬が  
河川へ流入したおそれがあることが、  
原因として考えられます。そのこと  
を踏まえ、有田振興局から農薬の使  
用・処理に関して次のとおり注意喚  
起がありました。

農薬は取り扱いを誤ると人体や環  
境に大きな影響を及ぼす場合があります。  
ます。農薬を使用・処分する場合は  
取扱説明書に従い適切に行ってください。  
さい。余った希釈液や器具の洗浄液  
などが河川に流入すると環境事故に  
つながりかねず、その場合は重い罰  
則が科せられることがあります。  
不要な農薬は産業廃棄物となりま  
す。処分・廃棄する場合は販売店や  
専門業者にご相談ください。

## 冬も節電対策を！

冬は暖房などで電力需要が高まり  
ます。夏に引き続き冬の節電にご協  
力ください。

●期間／3月31日(金) までの期間  
のうち、平日9時〜21時

●節電目標／10%以上(前年度同月比)  
※健康に影響がない範囲での節電に  
ご協力ください。

### ●具体的にお願したいこと

○エアコンなど、電気の暖房器具の  
使用をできるだけ控えてください。  
○エアコンは設定温度を20℃以下に  
してください。

○照明を使用する部屋は少なくし、  
不要な照明はオフにしてください。

○消費電力が大きい電気製品の使用  
は必要最小限にし、ピーク時間帯  
(18時〜21時)を避けてください。

○なるべく外出し、ご家庭で電気を  
できるだけ使わないようにしてく  
ださい。

○冷蔵庫やテレビなどの電気製品の  
使い方を工夫してください。

〜この冬、無理なく、楽しく、  
お得に節電〜

## パソコンの廃棄方法

ご家庭で不要になったパソコンはあ  
りませんか？もしあったとしても燃  
えないごみで出すことはできません。  
PCリサイクル法により、リサイク  
ルが義務付けられているからです。

### ●廃棄方法

1. 小型家電回収ボックスへ投入  
最も簡単  
な方法です  
が大きな  
制限があります。幅30cm×高さ15cm  
×奥行き40cm以下のものに限りま  
す。



小型家電回収ボックスは役場  
各庁舎1階・地域交流センター  
ALEC・金屋文化保健センター(現  
在改修工事中)に設置されています。

### 2. メーカーによる回収

各メーカーが窓口を設け、回収  
リサイクルを行っています。連絡  
先は販売店またはインターネット  
でお調べください。

### 3. 「パソコン3R推進協会」によ る回収

メーカーが存在しないパソコン  
などを一般社団法人パソコン3R  
推進協会 (<http://www.p3r.jp/>)  
が有償でリサイクルします。

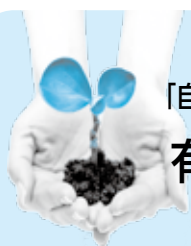

合言葉は  
「自然エネルギーで地域を興す！」

## 有田川エコフェスタ 開催！

- 日時／1月29日(日)  
10時30分〜12時30分(10時開場)
- 会場／地域交流センターALEC
- 「つながるまちのつくりかたトークセッション」  
講師／湯崎 真梨子氏(和歌山大学教授)  
中島 敦司氏(和歌山大学教授)  
野村 典博氏(地域再生機構)

※申し込み不要。参加無料。

“住民主体のまちづくり”が全国で始ま  
る中、その手段の一つとして注目されて  
いるのが自然エネルギー。

有田川エコフェスタでは、まちづくり  
事業についてはもちろんのこと、住宅の  
電気代削減や、エコな生活スタイルなど、  
身近なことを考える機会にも。

当日は子供服のリユースバザーも開催  
予定です。お気軽にお越しください！

『食べる力』 = 『生きる力』 を育む！

石垣小学校



お米パーティー

地域の方と連携を図りながら、米作りを行いました。体験学習や調べ学習を通して米作りの大変さや収穫の喜びを肌で感じた生徒たち。最後は、お世話になった方々と一緒に育てたお米を食べ、食に関わる人へ感謝しました。

石垣中学校



調理実習

地域の方をゲストティーチャーとして招き、調理実習（ハンバーグ・コンソメスープ・ご飯）を指導していただきました。玉ねぎのみじん切りの仕方や料理がおいしくなるひと手間を丁寧に教えていただき、おいしい料理が完成。生徒たちは大満足の様子でした。

八幡小学校



米作り（あらぎ島）

年間を通して米作りを行っています。春はもみまきと田植えを行い、秋は稲刈りと脱穀を行いました。冬にはもみすりと精米をし、あらぎ島保存会の方々と収穫祭を行います。

子どもたちは、地域の方々と一緒に作ったお米を食べることを楽しみにしています。

鳥屋城小学校



県特産物「梅・桃・柿」

農林水産物が豊富な和歌山県。地域の農産物を学習に利用することで、子どもたちの食に対する感謝の気持ちや郷土への理解を深めることができました。梅は梅ジュースにし、桃・柿は自分たちで食べやすいように調理し、おいしくいただきました。

あけまして  
おめでとう  
ございます

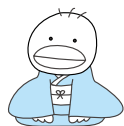

■問い合わせ  
金屋庁舎 こども教育課  
☎ 52-2111



ほんねんも  
よろしく  
おねがいします



# 図書館だより

問い合わせ

- 金屋図書館 ☎ 32-5789 (直)
- 清水コミュニティセンター図書室 ☎ 25-1788 (直)
- ALEC (アレック) ☎ 52-4730 (直)
- ちいさな駅美術館 ☎ 52-2580 (直)



JR 藤並駅 2 階  
ちいさな駅美術館 ~ Ponte del Sogno ~

## 有田川町絵本コンクール 2016 受賞者原画展

※各原画展の最終日は 15 時で終了 ※ 1/12(木)・2/16(木) は臨時休館日

1/4(水) ~ 1/11(水)

「ばわわーん プリプリ」  
吉岡 佐代美 / 絵 藤崎 久仁子 / 文

1/29(日) ~ 2/7(火)

「とおりあめ」  
坪井 奏

1/13(金) ~ 1/20(金)

「ヘチマくん」  
三石 和薫

2/8(水) ~ 2/17(金)

「ふしぎな おとなりさん」  
ひらぎみつえ / 絵  
いせなつみ / 文

1/21(土) ~ 1/28(土)

「なっとうちゃん」  
山口 実恵

2/18(土) ~ 2/28(火)

「おてがみ」  
おきたもも

## 1月の移動図書館

- 1/ 5(木) こころの医療センター 15:20~15:40
- 1/11(水) 安諦小学校 13:00~13:30  
久野原小学校 14:15~14:30
- 1/19(木) こころの医療センター 14:00~14:20
- 1/20(金) 城山西小学校 13:00~13:25  
西ヶ峯小学校 15:25~15:45

本のリサイクル市 1/4(水) ~ 1/8(日)  
9:00 ~ 17:00 ※最終日は 15:00 で終了  
場所 / 清水 CC 図書室

※お知らせ

- ・1月より、図書室移転作業に伴い、清水 CC 図書室の図書貸し出し業務は停止いたします。
- ・リサイクル市終了後、清水 CC 図書室は閉室となります。(貸し出し本の返却のみ 10 日まで受け付けます)
- ・新しい図書室は、八幡中学校内に春オープン予定です。

## 1月のイベント

### おはなしマラソン

1/14(土) ちいさな駅美術館  
10:30 ~ (約 30 分)

### おひざでだっこのおはなし会

(わらべうた教室) : 4 カ月児 ~ 2 歳児対象  
※先着 15 組  
1/17(火) 地域交流センター ALEC 研修室  
10:00 ~ 11:00  
プログラム / こどもにやり方を教える時は

金屋文化保健センター改修工事に伴うお知らせ

- おひざでだっこのおはなし会 (わらべうた教室)  
おはなしマラソン ※工事期間中会場変更
- ブックラザ ※改修工事期間中は開催いたしません。
- DVD 上映会 ※改修工事期間中は開催いたしません。

## 新着案内

本の予約・受け取りは、どこの図書施設でもできます。  
予約は、WEB からでもできます。

### 一般書

#### 小説

- 『継続捜査ゼミ』 今野敏 // 著
- 『17歳のうた』 坂井希久子 // 著
- 『浮遊霊ブラジル』 津村記久子 // 著
- 『メビウス 1974』 堂場瞬一 // 著
- 『一〇一教室』 似鳥鶏 // 著
- 『恋のゴンドラ』 東野圭吾 // 著
- 『紙の城』 本城雅人 // 著
- 『夜行』 森見登美彦 // 著

#### 暮らし

- 『DIY で楽しむ手作りストーブの本』  
学研プラス

- 『アルミホイル超楽レシピ』 浅野曜子 // 監修
- 『スポめし』 細野恵美 // 監修
- 『宿根草でつくる自分好みの庭』 NHK 出版 // 編
- 『剪定「コツ」の科学』 上条祐一郎 // 著
- 『基本からはじめる着物リフォームの手ぬいレッスン』 高橋恵美子 // 著
- 『だから数字にダマされる』 小林直樹 // 著

#### 健康

- 『頭痛をスッキリ治す本』 寺本純 // 著
- 『ウルトラ図解認知症』 朝田隆 // 著
- 『納得のいく治療を受けるために知っておきたいインプラント』 水木信之 // 著

### 児童書

- 『みつくてん』 ジョン・クラッセン // 作
- 『きつねのがっこう』 いもようこ // 作
- 『あくしゅかい』 青山友美 // 作
- 『ほしじいたけほしばあたけ』 石川基子 // 作



# ふれあい・優しさ・思いやりを大切に

## 新年あけましておめでとうございます。

旧年中は、人権機関有田川の啓発活動に多くの皆さまのご参加、ご協力をいただきありがとうございました。

また「家族」をテーマにした人権標語を募集したところ、多くの方々からご応募いただき、感謝しています。『やめなさい。私をしかる母の想い。』『小言言う言葉の中に父母の愛』など、素晴らしい作品が数多く寄せられました。

近年、いじめや児童虐待によって尊い命が絶たれる事件などが多く報道されている中、皆さま方の作品を読ませていただき「家族の絆」の大切さを再認識することができました。本当に「家族から輪が広がって社会の和」です。

私たち大人が、子どもたちにとって「将来に希望がもてる社会」を残していくことが大切だと考えます。そして、そんな社会でこそ、人権を大切にできる心が育まれて行くのではないのでしょうか。

本年も人権機関有田川では、研修会、講演会や映画会などを通じて、

触れ合い・優しさ・思いやりの大切さを町民の皆さまと共に再認識し、人権侵害を許さないまちづくりに、少しでも寄与できればと考えています。今年もご協力の程、よろしくお祈りいたします。

人権機関有田川会長 水野 哲男

### ふれあい人権フェスタに参加して

11月19日(土)、ふれあい人権フェスタに参加させていただきました。

私にとって、参加は今回で4回目になります。いつものように広い会場にたくさんの方々が設けられ、アンケート調査や体験コーナーなど、さまざまな取り組みが紹介されていました。その中でも、法テラスのブースではいろいろな教えてもらい、大変勉強になりました。

ブースを一巡りして、アリーナスステージで表彰式やゴスペル、ちんどんショーなどを見ました。

その後、コラムニスト深澤真紀さんの講演「自分をすり減らさない生き方」を聴きました。エネルギーが豊富な迫力あふれるお話で、その余韻を残しながらビッグホエールを後にしました。

参加者は関係者の方が多かったように感じましたが、もっともっとすそ野を広げ、さらに多くの人に参加してもらえようにしていけたらと思います。

人権機関有田川委員 前覚

### お知らせ 人権特設相談所

1月19日(木)、人権特設相談所を開設いたします。相談は無料で、秘密は厳守されます。

- 場所 / 金屋庁舎
- 時間 / 13時～16時

## 人権講演会 「地域のたすけあい ささえあい」



講師 / 桑原 征平氏  
(元関西テレビアナウンサー)

日時 / 2月26日(日) 13時30分開演  
場所 / きびドーム

※入場無料。整理券が必要。整理券配布開始日など。詳細については追ってお知らせいたします。

■人権に関する問い合わせ

有田川町教育委員会 社会教育課  
TEL 522-2111  
FAX 322-4827

# おたからせ

## まちのデータ

(平成28年11月30日現在)

人口	27,151人	交通事故発生件数	52-5384
男	12,773人	(11月中、物損含む)	52-7855
女	14,378人	有田川町 53件	52-4882
10,502世帯		死者0人 負傷10人	52-3055
		湯浅警察署調べ	52-5474

お問い合わせ  
せんわばんごう



吉備庁舎  
金屋庁舎 52-2111  
清水行政局

城粟五安水 ALEC (アレック) 23-0001  
山生郷諦 22-0351  
出連出出 22-0254  
張絡張張 26-0001  
所所所所課 52-5356  
23-0001  
22-0351  
22-0254  
26-0001  
52-5356  
52-4730

環境セックタ一 52-5384  
プラスチック収集場 52-7855  
休日急患診療所 52-4882  
有田 田聖苑 52-3055  
子育て支援センター 52-5474  
有田川町少年センター 090-7966-1697  
52-8744

### 相談

#### 一日行政相談所

●1月19日(木)

・安諦地区基幹集落センター

9時～11時30分

・沼区民センター

13時～15時30分

●1月26日(木)

・きび保健福祉センター

13時～16時

問吉備庁舎総務課・清水行政局総務

政策室

#### 土地や建物の相続登記はお済みですか？

相続登記と遺言に関する無料講演会・相談会を実施します。

当日受け付け、先着50人限定です。

(要確認)

●日時／1月28日(土) 10時～12時

※開場 9時30分

●場所／きびドーム多目的ホール

●内容／①相続登記について ②遺言について ③相続登記・遺言無

料相談会

問和歌山地方事務局湯浅出張所

☎62-2534

### 催し

#### 栄養教室 親子で手作りチョコレート

栄養教室(計3回)「第1回 親子で作ろう!ワクワク&ドキドキ手作り教室 チョコレート編」を開催します!

「体に優しい」チョコレート菓子を親子で楽しく作りませんか? パレ

ンターインデーにもおすすめ。

第2・3回の栄養教室については、

それぞれ2・3月開催予定です。

●日時／1月29日(日) 13時～14時30分

●場所／きびドーム 1階調理室

●参加対象者／有田川町在住の小学生以上のお子さまと保護者

※託児はありません。

●参加費／無料

●定員／20人(親子10組程度)

●持ち物／エプロン・三角巾・タオル

●申込締切日／1月20日(金)

問金屋庁舎健康推進課

国民年金

20歳になるあなたに

国民年金は、20歳以上60歳未満の日本国内にお住まいの全ての方が加入す

ることが法律で義務付けられています。

20歳になれば、一部の方(※)を除き、国民年金への加入手続きが必要

です。手続きは、住民票を置いている市町村役場で行ってください。

また、国民年金に加入すると、毎月、保険料を納めなければなりません。

収入がなく今すぐ保険料を納めることが難しいときは、納付免除・猶予

制度や学生納付特例制度があります。

(※)厚生年金保険加入者や共済組合加入者、またはその配偶者に扶養されている方

問吉備庁舎住民課・和歌山西年金事務所

☎073-447-1688

スポーツくじ

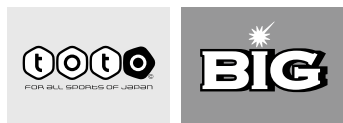

スポーツは育てることができる。

スポーツくじ(toto・BIG)の収益は、日本のスポーツを育てるために使われています。



## 介護保険

### 介護保険に関する税控除

介護保険料は社会保険料控除の対象です。控除できる金額は、その年に実際に支払った金額、公的年金から特別徴収（年金天引き）された金額です。

平成28年中に収めた介護保険料の金額は、次の方法で確認できます。

- 特別徴収（年金天引き）の方／公的年金などの源泉徴収票（1月ごろに日本年金機構などから送付予定）
- ※ 年金受給者本人以外の社会保険料控除として、確定申告・町県民税申告することはできません。
- 納付書で納めた方／納付時の領収書
- □座振替で納めた方／□座振替利用明細書（12月中旬に長寿支援課から送付済み）

### ☎ 金屋庁舎長寿支援課

## 税金

### 家屋・土地の変更の届け出は吉備庁舎税務課まで

固定資産税は、毎年1月1日現在で土地・家屋・償却資産を所有している方に課税されます。

平成28年中に新築・増築・取り壊

しのあった家屋または田畑を造成したなど、用途の変更があった土地については税務課まで届け出てください。

### ☎ 吉備庁舎税務課

### 償却資産の申請をお忘れなく！

会社や個人で工場や商店を営んでいる方、アパートや駐車場などを貸し付けている方が、その事業のために所有する構築物、機械、備品などの固定資産（土地・家屋・自動車を除く）を償却資産といい、1月1日現在における当該償却資産については、1月末日までに申告しなければなりません。

期限間近になりますと窓口が混み合いますので、なるべく早めに提出いただきますようお願いいたします。

- 太陽光発電設備を設置された方も申告の対象になる場合があります！

太陽光パネルなどの太陽光発電設備（再生可能エネルギー発電設備）を設置した時は、固定資産税の課税対象となり、償却資産（固定資産）として町への申告が必要な場合があります。申告案内を送付しますのでご連絡ください。

### ☎ 吉備庁舎税務課

## 平成28年分所得税確定申告

- 湯浅税務署 申告会場開設期間／

2月16日（木）～3月15日（水）

各日16時まで。土日を除く。

- ※ 2月15日以前でも、作成済みの申告書の受け付け、用紙の交付は行っています。

なお、申告会場の混雑状況により、16時以前に受け付けを終了する場合がありますのでご了承ください（作成済みの申告書の受け付け、用紙の交付は17時まで）。

申告書などは国税庁ホームページの「確定申告書等作成コーナー」で作成できます。作成した申告書などは e・Tax を利用して送信いただくか、印刷して郵送などで提出してください。

### ☎ 湯浅税務署 ☎ 63・5351

## 確定申告期限

- 所得税および復興特別所得税の申告・納期限／3月15日（水）
- 個人事業者の消費税および地方消費税の申告・納期限／3月31日（金）
- 贈与税の申告・納期限／3月15日（水）

### ☎ 湯浅税務署 ☎ 63・5351

## 募集

### 窓口封筒に掲載する 広告募集

住民票や所得証明書などを交付する際にお渡しする「窓口封筒」に掲載する広告を募集します。

詳細は町ホームページをご覧ください。

●募集期間／1月31日（火）まで

●応募方法／申込書に広告案および事業概要の分かる書面（パンフレットなど）を添えて、住民課に提出

●募集内容

- ・掲載規格／縦5cm×横9cm（黒色単色刷り）
- ・募集枠／4枠

☎吉備庁舎住民課

### 防衛省からのお知らせ 自衛官候補生募集

●試験日／1月22日（日）

●場所／自衛隊和歌山地方協力本部（和歌山市築港1・14・6）

●受験資格／18歳以上27歳未満の男子

☎自衛隊和歌山地方協力本部有田募集案内所

（和歌山県有田市宮崎町106・2）

☎021-99931  
E-MAIL:  
recruit1-wakayama@  
pco.mod.go.jp



### 「きくのくにフレンズ」募集

和歌山県観光連盟では、メディアなどへの対応や観光キャンペーンでPRを行っていたたく、「きくのくにフレンズ」を募集します。

応募方法など、詳細についてはお問い合わせください。

●委嘱期間／平成29年4月1日～平成30年3月31日

※業務日はこの期間中、県観光連盟が指定する日

●業務内容／観光PR活動として

- ①メディア取材対応・新聞社訪問などによる観光PR
- ②キャンペーン・式典などでの観光PR・アテンドなど。

●募集締切日／2月6日（月）（必着）

☎（公社）和歌山県観光連盟キャンペーンスタッフ係

☎073・441・2776

## 案内

### 地籍調査の成果の閲覧実施

平成27年度に地籍調査（現地調査）を行った地区のうち次の地区について、成果の閲覧を実施します。

該当する土地の所有者など、関係者の皆さまは必ず期間内にお越しください。この期間内のみ、誤り等訂正の申し出をすることができます。

●閲覧地区／粟生の一部

●閲覧期間／2月1日（水）～2月20日（月）

※土日祝を含む9時～17時

●閲覧場所／金屋庁舎地籍調査課

☎金屋庁舎地籍調査課



有田川町  
Facebook  
更新中!

「いいね!」  
「シェア」  
お願いします!



有田インター入口  
工事による閉鎖について

傷んだ舗装を修復するため左記のとおりインター閉鎖を実施します。ご迷惑をおかけしますが、ご理解、ご協力をお願いします。

## ●夜間閉鎖

- ・閉鎖期間／1月23日(月) 20時～1月26日(木) 6時のうち、毎夜20時～翌朝6時

・閉鎖場所／国道42号側の出入口および県道吉備金屋線からの入口  
※県道吉備金屋線側の出口は利用できます。

## ●終日一部閉鎖

- ・閉鎖期間／1月30日(月) 9時～1月31日(火) 22時
- ・閉鎖場所／国道42号側の出入口を閉鎖

※県道吉備金屋線の出入口は利用できます。

なお、どちらも荒天の場合は順延します。

問 西日本高速道路(株)和歌山高速道路事務所 ☎073・472・2091

## 登録者数、増加中!

スマートフォン・タブレット端末向けアプリ



「マチイロ」で  
広報ありだがわを  
ご覧いただけます

- ▶最新号の「広報ありだがわ」を配信日に端末に通知します。ご利用は無料。
- ▶詳しくは町ホームページをご覧くださいか、吉備庁舎総務課まで、お気軽にお問い合わせください!

◆◆◆  
献血

## 1月の献血

● 1月24日(火)  
○和歌山アイコム(株)  
10時～12時・13時～14時30分

○JAありだ金屋支所  
15時30分～16時30分

● 1月26日(木)  
○(株)松源吉備店  
10時～12時30分

○JAありだ本所  
14時～16時30分

問 金屋庁舎健康推進課

## 編集後記

早いもので、2016年もう終わり。表紙のリニューアルで「広報有田川」から「広報ありだがわ」となってから1年がたちました。早いですね!

今月の特集は「婚活」。有田川町の結婚相談所について取り上げました。結婚相談所の副担当は、今年度入庁した女の子なのですが「どうしても組みたいんです!結婚相談所をもっと盛り上げたいんです…」とのこと。「2月の特集にせん?1月号やとスケ

ジュールぎりぎりやで?」というと「お正月に里帰りした人にも登録してもらいたいし…。彼女の熱意に負け、特集をガッツと組み、なんとか発行。間に合ってよかったです…。[結婚相談所 利用のHow to!]についてはイラストもわたしが頑張って描きましたので、よければご覧ください～!

今年度の発行も残りわずか。まだまだ寒い時期が続きますが、皆さま体調や事故などには十分注意してお過ごしください。

(最近歯医者に通い詰め 西岡紗希)



# 1月のありだがわ

あけましておめでとうございます。お正月と言えどもみくじですが、最近は凶のおみくじを入れていない神社が多いそうです。

各イベントなどの詳細は、☎52-2111にご連絡いただくか、【 】内の担当までお問い合わせください。

月	火	水	木	金	土	日
<div style="border: 1px solid black; padding: 5px;"> <p><b>開催中</b>            第3回あらぎ島イルミテラス（あらぎ島展望所）【商工観光課】            ※ 2/5(日) まで開催</p> </div>						1 元日
2 振替休日	3	4 <input type="checkbox"/> 役場各庁舎開庁 ※ 12/29~1/3は開庁 <div style="border: 1px solid black; padding: 5px; margin-top: 5px;"> <input type="checkbox"/> 第6期国民健康保険税納期限【税務課】  <input type="checkbox"/> 第6期後期高齢者医療保険料普通徴収納期限【住民課】  <input type="checkbox"/> 第6期介護保険料普通徴収納期限【長寿支援課】           </div>	5	6	7 <input type="checkbox"/> 新春コンサート & 茶会 (鳥屋城公民館) 【社会教育課】	8 <input type="checkbox"/> 成人式 (きびドーム) 【社会教育課】
9 成人の日 <input type="checkbox"/> 新春マラソン大会 (きび体育館・東グラウンド) 【社会教育課】	10 <input type="checkbox"/> 出初式 (明恵の里スポーツパーク) 【消防本部】 <input type="checkbox"/> 10カ月児健診 (きび保健福祉センター) 【健康推進課】	11 <input type="checkbox"/> 3歳6カ月児健診 (きび保健福祉センター) 【健康推進課】	12 <input type="checkbox"/> 有田川ライブラリー臨時休館日 (町内各図書館施設全館) 【地域交流センター-ALEC】	13	14 <input type="checkbox"/> おはなしマラソン (ちいさな駅美術館) 【町内各図書施設】	15 <input type="checkbox"/> 集団検診 (きびドーム) 【健康推進課】
16 <input type="checkbox"/> ぴありんくる (金屋庁舎) 【包括支援センター】	17 <input type="checkbox"/> おひざでだっこのおはなし会 (地域交流センター-ALEC) 【町内各図書施設】	18 <input type="checkbox"/> 1歳6カ月児健診 (きび保健福祉センター) 【健康推進課】	19 <input type="checkbox"/> 一日行政相談 (安部地区基幹集落センター・沼区民センター) 【総務政策室】	20	21	22
23 <input type="checkbox"/> 水道・下水道料金お支払期限 【水道課・下水道課】	24 <input type="checkbox"/> 4カ月児健診 (きび保健福祉センター) 【健康推進課】 <input type="checkbox"/> 献血 (和歌山アイコム・JAありだ金屋支所) 【健康推進課】	25 <input type="checkbox"/> 2歳児健診 (きび保健福祉センター) 【健康推進課】	26 <input type="checkbox"/> 一日行政相談 (きび保健福祉センター) 【総務課】 <input type="checkbox"/> 献血 (松源吉備店・JAありだ本所) 【健康推進課】	27	28 <input type="checkbox"/> 子ども会ナイト (地域交流センター-ALEC) 【社会教育課】	29 <input type="checkbox"/> 有田川エコフェスタ (地域交流センター-ALEC) 【環境衛生課】
30	31 <div style="border: 1px solid black; padding: 5px;"> <input type="checkbox"/> 第4期町県民税普通徴収納期限【税務課】  <input type="checkbox"/> 第4期固定資産税納期限【税務課】  <input type="checkbox"/> 第7期国民健康保険税納期限【税務課】  <input type="checkbox"/> 第7期後期高齢者医療保険料普通徴収納期限【住民課】  <input type="checkbox"/> 第7期介護保険料普通徴収納期限【長寿支援課】           </div>	2/1	2	3	4	5 <input type="checkbox"/> 第3回あらぎ島イルミテラス最終日 (あらぎ島展望所) 【商工観光課】

## 企画展

「有田川中流域の仏教文化」が  
開催されます

有田川町二川の安楽寺に伝わる多宝小塔は、南北朝時代（14世紀）に建立された優美な姿を見せる小さな塔で、重要文化財に指定されています。平成27年度から修理を行ってきましたが、このたび無事竣工いたしました。その修理完成を記念して和歌山県立博物館では、1月21日（土）から3月5日（日）までの会期で、企画展「有田川中流域の仏教文化―重要文化財・安楽寺多宝小塔修理完成記念―」が開催されます。この企画展では、初めて多宝小塔が寺外で公開されとともに、有田川町の貴重な文化財が多数展示されます。

修理前の安楽寺多宝小塔は、正面中央だけに扉がある姿でしたが、修理によって四面全てに扉と連子窓れんじまどがある建立当初の姿よみがえりました。また、安楽寺多宝小塔は、大きな多宝塔をそのまま縮小して細部まで再現している点に大きな特徴があり、塔内には胎藏界たいざうかいの大日如来だいにち坐像ざぞうが安置されています。



大日如来坐像  
(総高 24.8cm)

この塔に安置さ

れている大日如来

坐像についても、

今回の修理に伴っ

て初めて調査が行

われ、塔よりも古い、平安時代後期にさかのぼるこ

とが判明しました。その姿は宝冠をかぶり、腹前で

定じょう印いんを結んで蓮台れんだいに座る胎藏界の大日如来です。

蓮台を含む像の全てをヒノキの一木から彫り出した

もので、本来は他の大きな仏像の光背に取り付けら

れていたものが、安楽寺多宝小塔を建立した際に、

その本尊として転用されたと考えられます。

大日如来には、金剛界と胎藏界の二種類の姿があ

り、多宝塔の本尊としては、その大半が金剛界の大

日如来像（胸の前で智拳印ちけんいんを結ぶ姿）です。ただし

高野山上の壇上伽藍だんじょうがらんに建つ大塔の場合は、空海の教

義に基づいて胎藏界の大日如来が選択されていま

す。安楽寺多宝小塔も、この高野山のシンボルとし

ての大塔を移植するという思想的背景があったので

はないかと考えられます。安楽寺多宝小塔は、高野

山による莊園経営が軌道に乗るころのものであり、

高野山が自らの宗教権力を象徴するシンボルとして

この優美な姿の塔を人々に示したのではないでしょ

うか。ぜひともこの機会にご観覧ください。



修理が完成した安楽寺  
多宝小塔(総高 209cm)