

今月の主な内容

- P 6 有田川町プレミアム商品券 予約受付開始
- P16 子育て応援商品券給付
- P18 児童手当現況届、届け出のお願い
- P21 住宅耐震診断しませんか？
- P22 Sweet 10 Aridagawa 2015
in かなや明恵峡温泉 開催！
- P23 区長名簿

ゴールデンウィーク in ALEC

5月2日(土)～6日(水)の5日間、地域交流センター ALEC にてイベントが開催されました。ふしぎアート展や、フリーマーケット、地元バンドの演奏、オレンジライフの子どもまつりなど、各種催し物のほか、約300匹のこいのぼりにたくさんの方が集いました。



生石高原 山開き

4月29日(水)、関西の避暑地として知られる県立自然公園「生石高原」では、登山者の方々の安全を願う山開き神事や餅投げ、吉備福祉太鼓による太鼓演奏のイベントが行われました。

3月に行われた山焼きから一変、春の陽気に包まれた生石高原。これからの季節、ピクニックや山歩きなど、訪れてみてはいかがでしょうか？



棚田ウォーク in あらぎ島 2015

今年で7回目となる「棚田ウォーク in あらぎ島」。

4月25日(土)、参加者は春の陽気に包まれて、日本の棚田百景に選ばれているあらぎ島周辺を約7km散策しました。さらに、保田紙を使った行灯作りやうちわ作りを体験したり、三田の蔵王権現社の会式に参加しお餅まきを楽しみました。最後に、参加者はもち花もらい、有意義だったと喜んで帰路に就かれました。



第5回 有田川町ソフトボール大会

4月26日(日)に明恵の里スポーツ公園グラウンドにおいて、字および事業所対抗によるソフトボール大会が開催され、天満区が3連覇を達成しました。(男子9チーム参加)

【男子の部】

優勝 天満

準優勝 賢

3位 植野、明王寺

写真は優勝、準優勝チーム。
おめでとうございます！



ご受章おめでとうございます

平成27年 春の褒章
黄綬褒章 (農業関係)



岩倉 常寛さん

平成27年 春の叙勲
瑞宝双光章 (消防)



谷 豊一さん

和歌山特報社からの贈呈

和歌山市で活動している「音知倶楽部」「和歌山県民唄のボランティアの会」よりご依頼を受けた和歌山特報社様より、「有田川町の未来の子供たちや、福祉の増進のために利用してほしい」と、金5万円を贈呈いただきました。ありがとうございました。



企画財政課よりお願い

住民アンケートのご協力をお願いします

(アンケートが届いた方のみ)

目的

住民の皆さまからまちづくりに関する意見や要望を広くお聞きし、有田川町総合戦略の策定や第2次長期総合計画の策定に反映します。

対象

有田川町内に住む18歳以上の方から、無作為に抽出した2,000人を対象としています。

期日

アンケート調査期間は6月上旬から6月末日まで。調査は郵送（無記名）で行います。



総合戦略とは、「長期ビジョン」を踏まえ、2015年度を初年度とする今後5カ年の政策目標や施策の基本的方向、具体的な施策をまとめたものです。

長期総合計画とは、地方自治体が策定する自治体のすべての計画の基本となる、行政運営の総合的な指針となる計画です。

問い合わせ／有田川町役場 吉備庁舎 企画財政課

有田川町商工会・有田川町からのお知らせ

なんと20%お得！発行総額6,000万円

有田川町プレミアム商品券

—平成27年7月1日より販売開始—

事前予約受付 6月1日（月）～6月17日（水）

■受付場所／有田川町商工会

■受付方法／電話（52-6820）・FAX（52-2999）・窓口にて

販売価格 1セット 10,000円 ※1人5セットまで

1セット 1,000円券12枚入り	共通券（大型店・一般小売店、どちらでも使用できます）	5枚
	専用券（一般小売店のみ、使用できます）	7枚

※予約時に、住所・名前・セット数・電話番号・引き換え場所（有田川町商工会（本所）・金屋支所・清水支所）をお申し出ください。

※事前予約で発行額に達したときは、当日販売は行いません。

高齢者の暮らしを応援!

有田川町地域包括支援センター



地域包括支援センターは、金屋と清水の2カ所で介護予防などの相談に応じています。
最寄りの事業所にご連絡ください。



32-5102 (吉備・金屋)
25-1269 (清水事業所)

～認知症になっても安心して暮らせるまちづくりのために～

有田川町要援護者 SOS ネットワーク事業



認知症の高齢者の方が行方不明になる事態に備え、湯浅町、広川町、有田川町の3町と湯浅警察署が情報を共有し、早期発見につなげる「要援護者 SOS ネットワーク事業」を4月から開始しました。

認知症はひとごとではなく、誰にでも起こりうる自分ごとです。住み慣れた地域で安心して暮らせるよう、地域の人々のつながりや支援が必要です。

事前に登録された個人情報、適切に管理し行方不明になった場合には、早期発見できるよう協力機関とも連携します。お問い合わせは、お近くの地域包括支援センターまでお願いします。

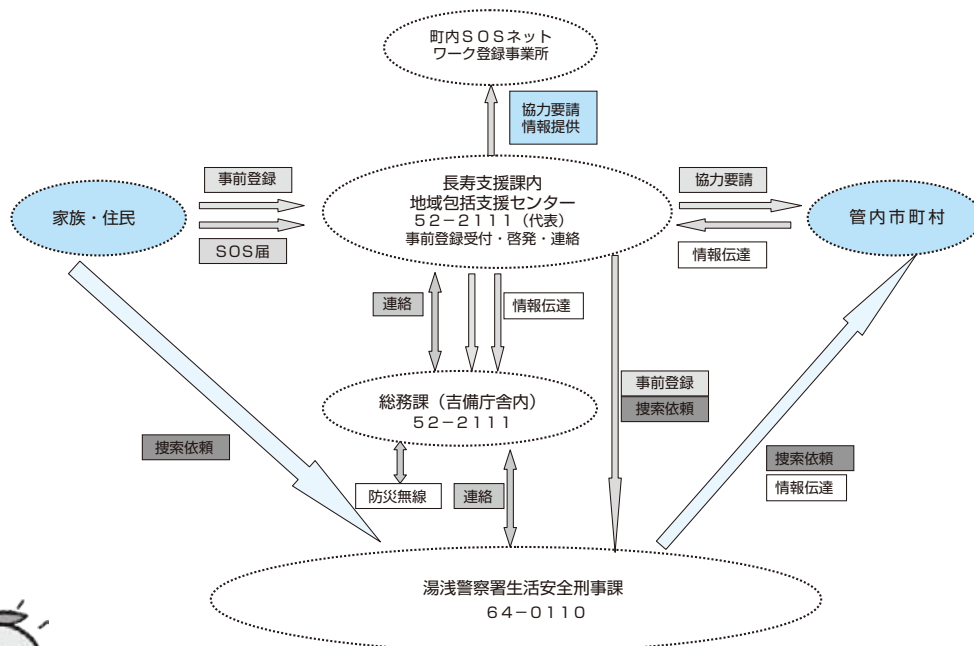

『在宅医療市民講座』

参加費
無料

日時／7月4日(土) 14:00～15:45 (13:30から受け付け)

場所／有田市文化福祉センター大会議室

内容／「自分らしく最後まで生きるために」 安川診療所 安川 修 先生

■お問い合わせ／桜ヶ丘病院 在宅医療サポートセンター 担当／山田 0737-83-0078



ぴありんくる

■日時 6月15日(月)
10:30～12:00ころ
■場所 金屋文化保健センター



『ぴありんくる』は介護している家族さんと本人さんの集まりの場です。お気軽にご参加ください!

健康みちしるべ

6月4日から10日は「歯と口の衛生週間」

金屋庁舎
清水行政局
健康推進課
住民福祉室

52・2111

歯の「2つの働き」は

生活に欠かせないもの

皆さまは、歯がどんな働きをしているのかご存じでしょうか？

歯には大きく分けて、

- ①食べ物をかみ砕く（そしゃく）
- ②発音を助ける
- ③顔の形を整える

という3つの働きがあります。

これらの働きは、どれも健康な生活をしていくうえで欠かせないことです。

おいしくかむためには、

歯は「20本以上」必要

歯が20本以上ある人は、年齢を問わず健康状態のよい人が多く、特に高齢者では、行動範囲も広く、どこへでも出かけられるほど、健康な人が多いようです。

一生、自分の歯で食べるために、子どものころから生涯を通じた歯の健康づくりで、健康寿命を延ばしましょう。

対象年齢になる方は、

歯周疾患検診が無料で

受けられます

・対象者／今年度40、50、60、70歳になる方

・検診料／無料

（※検診以外の治療にかかった費用は自己負担になります）

・受診できる医療機関／和歌山県歯科医師会に加盟している歯科医院

対象になる方には、誕生日を迎えた翌月に、受診券を兼ねたご案内を送付します。



乳幼児を子育て中の皆さまへ

子育て支援センターだより

子育ては楽しいけれど悩むもの。ほっとルームやあそびのひろばで何かヒントが見つかるかも…♪一人で悩まず気軽に遊びに来てね。楽しいおもちゃもたくさんあるよ！

子育てワンポイントアドバイス

やさしい言葉はやさしい心を育てます。笑顔で子育てを楽しみましょう。

		開設日
子育て悩み事相談	月曜日 (要予約)	◇ 9:30～11:30
	ほっとルーム&子育て相談	火曜日～木曜日 ◇ 13:30～16:30
あそびのひろば	◆第1・3金曜日…0～1歳半 ◆第2・4金曜日…1歳半～就学前 ◆第5金曜日…お休みです 開設時間 ①9:30～11:30 ②13:30～15:00です。	
園庭開放 (藤並保育所)	◆時間…第2木曜日 10:00～11:00 (9月・10月はお休み)	
「たまたまばこ」 さんの絵本の読み聞かせ	0～1歳半	奇数月の第1金曜日(午前中のみ)
	1歳半～就学前	偶数月の第2金曜日(午前中のみ)
にこにこひろば	◆対象…1歳半～ ◆場所…金屋文化保健センター1階 ◆時間…第4水曜日 9:30～11:00	

6月9日(火) 午前のほっとルームは、保育所行事のため、お休みします。

■場所／子育て支援センター(藤並保育所2階)
☎090-7966-1697 52-5474 [FAX 兼用]

検診

金屋庁舎健康推進課
清水行政局住民福祉室

- 6月 2日(火) 8:00～／大谷公民館
9:30～／水尻公民館
特定・胃・大腸・胸部・前立腺・乳房
- 6月 7日(日) 8:00～／きび保健福祉センター
特定・胃・大腸・胸部・前立腺・乳房・子宮
- 6月 15日(月) 8:00～／三田活性化センター
9:00～／沼谷区集会所
特定・胃・大腸・胸部・前立腺
- 6月 19日(金) 8:00～／安諦地区基幹集落センター
9:00～／久野原消防詰所
特定・胃・大腸・胸部・前立腺・乳房
- 6月 21日(日) 8:00～／金屋文化保健センター
特定・胃・大腸・胸部・前立腺・乳房
- 6月 22日(月) 8:00～／下湯川ふるさと村
特定・胃・大腸・胸部・前立腺
10:00～／東大谷生活改善センター
特定・大腸・胸部・前立腺
- 6月 26日(金) 8:00～／楠本区民センター
9:00～／沼区民センター
特定・胃・大腸・胸部・前立腺
- 7月 1日(水) 8:00～／石垣公民館
特定・胃・大腸・胸部・前立腺・乳房

健康相談

金屋庁舎健康推進課
清水行政局住民福祉室

- 6月 2日(火) 清水保健センター
6月 3日(水) 金屋文化保健センター
7月 1日(水) 金屋文化保健センター

実施時間
9:00～
11:00

エクササイズ

金屋庁舎健康推進課
清水行政局住民福祉室

- 金屋農村センター
【20:00～21:00】6月 11日(木)チェアーエクササイズ
【14:00～15:00】6月 26日(金)骨盤調整体操
- 粟生小学校体育館
【19:30～20:30】6月 4日(木)チェアーエクササイズ
【19:30～20:30】7月 2日(木)チェアーエクササイズ
- 清水会館
【14:00～15:00】6月 18日(木)チェアーエクササイズ
- 持参品／上履き、飲み物、タオル ■参加費／無料

子どもの健康相談

金屋庁舎健康推進課
清水行政局住民福祉室

- 6月 1日(月)／清水保健センター
6月 4日(木)／金屋文化保健センター
6月 11日(木)／金屋文化保健センター
6月 18日(木)／金屋文化保健センター
6月 25日(木)／金屋文化保健センター

実施時間
9:00～
11:00

乳幼児健診

金屋庁舎健康推進課

- 4カ月児健診 [平成27年2月生まれ]
6月 23日(火) 13:00～ 金屋文化保健センター
- 10カ月児健診 [平成26年7月生まれ]
6月 2日(火) 13:00～ 金屋文化保健センター
- 1歳6カ月児健診 [平成25年10月生まれ]
6月 17日(水) 12:45～ 金屋文化保健センター
- 2歳児健診 [平成25年3月生まれ]
6月 24日(水) 12:45～ 金屋文化保健センター
- 3歳6カ月児健診 [平成23年11月生まれ]
6月 10日(水) 12:45～ 金屋文化保健センター

育児サロン

清水行政局住民福祉室

- 6月 1日(月)「絵本の読み聞かせ」
■場所／清水保健センター

実施時間
9:00～11:00

すくすく広場

清水行政局住民福祉室

- 6月 16日(火)「七夕かざり」
■場所／清水保健センター

実施時間
9:00～11:00

◆あなたの健康を支える「国民健康保険」

医療費状況

※累計は4月(26・27年度)

区分	国民健康保険
加入者数(27年3月末)	9,075人
4月支払額	2億8,052万円
累計	37億7,077万円
1人当たりの医療費(3月)	30,911円
25年度1人当たりの医療費(月)	32,994円
25年度1人当たりの医療費(年)	395,933円

医療費は年々増えています。そのうち、自己負担額を除いた分の約3割は国保税で、残りの国県町負担となる7割も本を正せば私たちの税でまかなわれています。医療保険制度を守り、税負担を少なく...。私たちのちょっとした心がけで、その上昇をとめることができます。

<私たちにできること>

1. お医者さんのかかりかたを見直しましょう(重複・頻回受診などは、なるべく避けましょう)
2. 休日・時間外受診はできるだけ避けましょう
3. 薬は上手に飲みましょう(ジェネリック医薬品について検討してみましょう)
4. 健康診断を受けましょう

新しい年度のスタート!



天空の下、真新しいランドセルを背負った新1年生2人が、期待を胸に元気よく登校しました。また、新たに校長先生を迎え新体制でスタートします。

地域の皆さまの応援と見守りをお願いいたします。



1年生の保護者対象で給食試食会を行いました。まだ始まったばかりですが、準備も上手にできるようになってきました。おうちの人と一緒に食べるといつもの給食とまた味わいが違い、おいしくいただきました。



粟生小学校の休校に伴い、スクールバスの路線に役場前コースが新たに加わりました。同校区の児童生徒が乗車し、元気に登校しています。

交通安全や防犯の取り組みとして、交通指導や声かけを行いました。年間4回の実施を予定しています。ご協力いただいた皆さま、ありがとうございました。



■問い合わせ
金屋庁舎 こども教育課
☎ 52-2111



図書館だより

問い合わせ

- 金屋図書館 ☎ 32-5789 (直)
- 清水コミュニティセンター図書室 ☎ 25-1788 (直)
- ALEC (アレック) ☎ 52-4730 (直)
- ちいさな駅美術館 ☎ 52-2580 (直)

JR 藤並駅 2階
「ちいさな駅美術館 ~Ponte del Sogno~」
星野イクミ 原画展
6月2日(火) ~ 6月30日(火)



「へんしんねこくろちゃんと
星野イクミさんのおはなし会」

- ◇日程 / 6月13日(土) 13:30~
- ◇定員 / 50人 (先着順)
- ◇受付場所 / ちいさな駅美術館
(電話申し込み可)
- ◇募集期間 / 5月23日(土)~

鈴木翼

ファミリーコンサート
7月4日(土)



- ◇開演 / 13:30
- ◇場所 / 金屋文化保健センター
大ホール
- ◇定員 / 200人 (先着順)
- ◇6月13日(土) ~
町内各図書館にて整理券配布

6月の移動図書館

2日(火)	城山西小学校	13:00~13:25
3日(水)	安諦小学校	13:00~13:30
	→久野原小学校	14:15~14:30
5日(金)	こころの医療センター	14:30~15:00
	→西ヶ峯小学校	15:40~16:00
9日(火)	鳥屋城小学校	12:50~13:20
10日(水)	石垣小学校	13:00~13:20
12日(金)	八幡小学校	13:00~13:45
16日(火)	城山西小学校	13:00~13:25
17日(水)	田殿小学校	13:00~13:30
19日(金)	こころの医療センター	14:30~15:00
	→西ヶ峯小学校	15:40~16:00

6月のイベント情報

6月のおはなしマラソン (絵本の読み聞かせ)

保育園児~小学校低学年対象
13日(土) 10:00~10:30 場所/金屋図書館

おひざで抱っこのおはなし会 (わらべうた教室) 0~2歳児対象

9日(火) 10:00~11:00
「こどものスペース」 場所/金屋図書館

ブックラザ(親子創作造形遊び)

2~4歳までの親子対象
25日(木) 10:00~11:00 場所/金屋図書館
イカレシで君もミュージシャン♪「うらしまたろう」

新着案内

一般書

小説

- 「断裂回廊」 逢坂剛著
- 「東京帝国大観古教授」 門井慶喜著
- 「誓約」 葉丸岳著
- 「ナイルパーチの女子会」 柚木麻子著
- 「春雷」 葉室麟著
- 「無限のピィ」 朱川湊人著
- 「思い出は満たされないまま」 乾緑朗著
- 「鬼談」 京極夏彦著

暮らし

- 「年金世代の介護よろずお悩み相談」 おちとよこ著

- 「育てておいしいヘルシー植物」 池上文雄監修
- 「手作り「ジュース酵母」のパンレシピ」 岡本智美著

健康

- 「10歳若返る!姿勢のバイブル」 中村格子著
- 「今すぐできる!肩こり・首痛を治す32のルール」 中川静紀著
- 「寝たまんまでできる〈病気封じ〉体操」 『健康』編集部編

子育て

- 「運動会までにどんどん子どもの足が速くなる!」 川本和久監修

本の予約・受け取りは、どこの図書施設でもできます。
予約は、WEBからもできます。

- 「子どもはみんな問題児。」 中川李枝子著
- 「頭がよくなる整理術」 大法まみ著

児童書

- 「ヒトニツイテ」 五味太郎著
- 「やさしさとおもいやり」 宮西達也著
- 「思春期」 小手鞠るい著
- 「はじめての手作り科学遊び3」 西博志著
- 「マララとイクバル」 ジャネット・ウィンター作



環境衛生課からの お知らせ



吉備庁舎 環境衛生課
清水行政局 建設環境室
52-2111

プラスチックごみの 禁忌物

プラスチックごみとして出されたごみは、製鉄所のコークス炉で熱分解され、炭化水素油などのプラスチック原料や鉄鉱石の還元剤として再利用されます。製鉄所においても手作業で異物を取り除く作業工程があります。そのため『禁忌物』と呼ばれる異物が混入していると、引き取りを拒否されることがあります。幸いなことに有田川町の分別は今のところよくできています。今後も次のような禁忌物を入れないように十分お気を付けください。

■禁忌物

- 危険物…ガスライター、乾電池、カミソリ、ガラスの破片など
- 医療系…注射器、点滴セット、チューブなど

紙製のカップめん容器は 『燃えるごみ』です

近年、発泡スチロール製よりも製造過程において温室効果ガス排出量の少ない紙製のカップめん容器が増えています。

発泡スチロール製の容器と紙製の容器で、ごみの分別方法に違いがありますのでご注意ください。

発泡スチロール製容器
分別方法
『プラスチックごみ』



紙製容器
分別方法
『燃えるごみ』



※紙製のカップめん容器は内側がコーティングされており、臭いも付着している場合が多いため、町の分別方法として「雑がみ」ではなく、「燃えるごみ」として出してくださいませます。うご協力をお願いします。

川を大切に！ 『きれいだらじまごよみ』

毎年、夏前になりますと町内の川で「魚が死んで浮いている」などの通報を受けます。夏場の猛暑で水温が高くなり、酸欠が原因になることもありますが、やはり多くは農薬散布の方法や残農薬をそのまま川に流してしまうなどの不適切な廃棄処分によるものと推測されます。

また、農薬以外にも、事業所（工場や飲食店）からの廃油などが流出する事故も数件あります。

魚が死ぬと付近一帯に異臭を放ち、大変迷惑であり、それ以上に生態系を崩す大きな問題です。

川への残農薬などの放流は絶対にしないでください。



ハエや蚊などの 害虫発生予防について

これからハエや蚊などの害虫が発生する季節になります。町内でも地域によってはハエの大量発生が起こっています。



ハエの主な発生源は畜舎、有機肥料、腐敗した果物・野菜、ごみ集積場などがありますので、管理には特に注意をお願いします。

『株式会社はまだ』様から 『トレットペーパー』を いただきました

町が古紙の回収を委託している業者である、「株式会社はまだ」様から4月7日、トレットペーパー約200箱（1万2,000ロール相当）を寄贈していただきました。各学校や保育所、ALEC、（備蓄品として）各防災関係施設へ配らせていただきました。

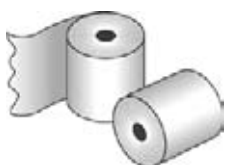



消防だより

有田川町消防本部 ☎5259950
吉備金屋消防署 ☎5259950
清水消防署 ☎251243

今年の出動など(累計)

火災……………5件
救急……………496件
救助……………5件
(平成27年4月30日現在)

平成27年度 危険物安全週間推進標語

「無事故へと気持ち集中はつけよう」

危険物安全週間



皆さまは、「危険物安全週間」をご存じでしょうか？

これから気温が高くなり、危険物の自然発火などによる火災の危険が大きくなる時期を迎えることから、毎年6月の第2週を「危険物安全週間」として、危険物を取り扱う事業所における自主保安体制の確立と、住民の皆さまに危険物に対する意識の高揚および啓発を推進することを目的として、国、県、市町村などが一体となって実施するものです。危険物とは、消防法で定められているもので、ガソリンや灯油、油性塗料など身近なところでも使われていますが、発火性または引火性の高い物品であり、取り扱いを誤ると大

惨事へとつながる潜在的な危険性を有しています。また、貯蔵タンクなどからの油などの漏れにも注意が必要

です。各消防署は管内の危険物施設への立ち入り検査を予定しております。

家庭内においては、危険物に該当する製品の取り扱い上の注意事項をよく読むなど、身の周りにおける危険物の正しい取り扱いを十分理解して、危険物に関する事故発生を未然に防ぎましょう。

なお、一定量の危険物を貯蔵、または取り扱う場合は、消防法により消防署への届出や許可が必要となり、規制を受けることがあるのでご注意ください。

詳しくは、最寄りの消防署におたずねください。



すぐに病院に行ったほうがいい？ それとも様子を見て大丈夫？



判断に迷ったら…

子ども緊急相談ダイヤル #8000

相談時間／平日 19時～23時

土日祝 9時～23時

携帯電話・プッシュ回線からは

☎#8000

ダイヤル回線・IP電話等からは

☎073・431・8000

このダイヤルは、すぐに病院で受診した方がいいのかどうかを迷う保護者の方に助言を行うものです。診察病院の紹介は行っていません。

病院紹介は「和歌山県救急医療情報センター」で行っています。
☎073・426・1199
(24時間体制)

子どもの発熱 家庭での対処法

子どもの熱が38度台までで、元気がある場合は、解熱剤で無理に熱を下げる必要はありません。解熱剤を使うと

かえって体に負担をかけてしまますから、どうしても熱を下げるたいときは、薄着にして体の熱を発散しやすいようにしてあげてください。

一方、厚着させることや、布団でくるむようにして暖かくすることは逆効果になります。大人の目の届くところに寝ている限り、布団をかけなくても大丈夫です。

子どもが熱を出したときは、いつも以上に汗をかきます。また、胃腸の働きが多少弱るので、いつもと同じ食事では胃腸に負担がかかってしまいます。もともと大切なことは、多めの水分補給と消化吸収しやすいもので栄養補給をさせることです。

ご厚意の活用

救急業務に活かしていただきました。いと、昨年、町内在住の方(匿名)から金5万円をご寄付いただきましたので、このたび各消防署の高規格救急車に低体温(20度)も測定できる体温計を購入いたしました。

ありがとうございました。



人権機関有田川 定期総会開催

4月22日(水)、金屋文化保健センターにて、平成27年度「人権機関有田川」定期総会が開催されました。

「人権機関有田川」は、すべての国民に与えられている侵すことのできない永久の権利として、基本的人権尊重の理念を普及させ、理解を深めることに努め、町民が互いに認め合い「幸福な生活が営める町づくり」の発展に寄与することを目的としています。一人一人を尊重し、かけが

えのない命を大切にすることが人権の原点であります。身体状況や置かれている環境の違い、男女差、年齢差など、人にはいろいろな違いがあります。

誰もがかけがえない存在であり、守らなければならぬものこそ人権です。このことに気付き理解していくこと、また、自分自身の問題としてとらえ、寄り添い、支えあつていくことの大切さを分かってもら

えるようにすることが、役割だと思っています。
これに沿って、今後も研修会などで研さんを積み、映画会や講演会などを通じて啓発活動を進めていく予定です。
町民の皆さまのご理解とご支援、ご協力をお願いいたします。



全国一斉
「子どもの人権110番」強化週間

●子どもの人権相談会実施

期間／6月22日(月)～28日(日)
時間／8時30分～19時(平日)
10時～17時(土日祝)

☎ 0120・007・110 (全国共通・無料)

・相談内容／いじめや虐待などの子どもに関する人権について

相談は無料で、秘密は厳守されます。法務局職員または人権擁護委員が相談に応じますので、お気軽にご相談ください。

■問い合わせ先／和歌山県人権擁護委員連合会

☎ 073・422・5131

お知らせ

6月18日(木)、人権特設相談所を開設いたします。相談は無料で、秘密は厳守されます。

●場所／きび保健福祉センター

●時間／13時～16時

■人権に関する問い合わせ

有田川町教育委員会 社会教育課

TEL 52-2111

FAX 32-4827

人権機関有田川 役員名簿 (順不同)

職名	住所	氏名
会長	清水	森 本 奉 子
副会長	吉原	水 野 哲 男
〃	下津野	栗 山 高 明
会計	庄	中 井 勇 子
理事	庄	西 井 弘 子
〃	井口	中 西 久 光 江
〃	徳田	小 池 実 子
〃	下津野	栗 山 き ぬ 子
〃	金屋	東 敏 雄 子
〃	中井原	中 西 郁 子
〃	川口	久 保 好 美 子
〃	楠本	今 北 純 子
〃	清水	川 村 昌 嗣
〃	二川	前 覚 彦
監事	吉原	佐々木 信 彦
〃	清水	南 恭 一
委員	賢	三 木 和 幸
〃	長田	山 崎 一 幸
〃	上中島	菅 原 光 夫
〃	水尻	橋 本 彰 子
〃	天満	崎 山 誠 子
〃	青田	山 口 芳 子
〃	小川	畑 中 泰 武
〃	中井原	滝 雅 之
〃	粟生	前久保 やよい
〃	三田	鈴 間 眞 佐 子
〃	井谷	大 西 恭 子
〃	久野原	弓 庭 妙 子
〃	天満	牛 居 美 佐 子
〃	徳田	福 居 敏 郎
〃	吉原	里 義 和 子
〃	天満	木 下 禎 子
〃	粟生	岡 省 吾
〃	長田	岩 倉 伸 治
〃	庄	水 口 朗

お知らせ

まちのデータ

(平成 27 年 4 月末日現在)

人口	27,383 人	交通事故発生件数	
男	12,869 人	(4月中、物損含む)	
女	14,514 人	有田川町 38 件	
	10,423 世帯	死者 0 人 負傷 2 人	湯浅警察署調べ



吉備庁舎
金屋庁舎 52-2111
清水行政局

城粟五安水	23-0001	環境センター	52-5384
山生郷諱	22-0351	プラスチック収集場	52-7855
出連出出	22-0254	休日急患診療所	52-4882
張絡出張	26-0001	有田聖苑	52-3055
所所所課	52-5356	子育て支援センター	52-5474
ALEC (アレック)	52-4730	有田川町少年センター	090-7966-1697
			52-8744

相談

6月の行政相談

● 6月18日(木)

・五郷地区生活改善センター

9時～11時30分

・清水会館和室

13時～15時30分

● 6月25日(木)

・金屋文化保健センター

13時～16時

■ 問い合わせ／吉備庁舎総務課・清水行政局総務政策室

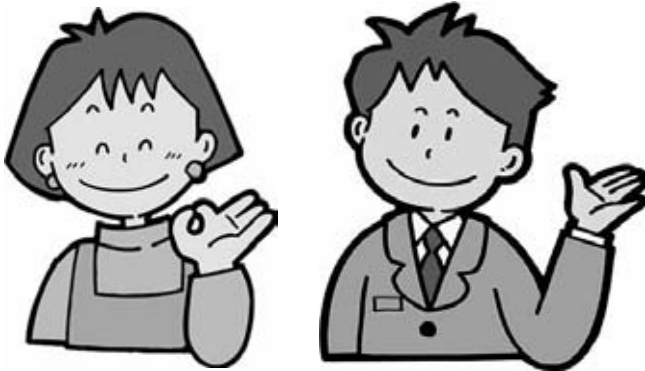

ものわずれ相談実施のお知らせ 認知症についての相談



「最近、ものわずれが多くて…。」「年相応のものわずれかどうか心配…。」などの不安や心配はありませんか？

次の日程で『ものわずれ相談』を実施します。保健師による認知機能検査のあと、医師が個別に相談を受け付けます。ご本人から、ご家族から、どなたからの相談でも大丈夫です。

利用料は無料で、相談をご希望の方は次までお申し込みください。

※1日5人の定員のため、お早めにお申し込みください。

● 日程／6月25日(木)

13時30分～15時

● 場所／金屋文化保健センター

■ 問い合わせ・予約／金屋庁舎長寿支援課・有田川町地域包括支援センター (☎32・5102)

個別労働紛争解決制度 職場のトラブル相談しませんか

労働局では労働条件の変更や解雇など職場における民事上のさまざまな労働問題について、総合労働相談コーナーを設置し、相談などをお受けしています。

労働関係に関する労働者と事業主との間の紛争につきましては、労働局長の委任する『紛争調整委員会』によるあつせんを利用することができます。また、各相談コーナーにおいて、個別労働紛争の未然防止や自主的解決の促進のため、紛争当事者などに対し、情報の提供、必要な助言などを行っています。

個別労働紛争などで困りの事業主、労働者の方は、お気軽にご相談ください。

● 個別労働紛争解決制度に関するご

相談は、次の各相談窓口まで

・和歌山労働局

総合労働相談コーナー

☎073・488・1020

・御坊総合労働相談コーナー

☎0738・22・3571

子育て応援

有田川町子育て応援商品券を 給付します

有田川町では、町内の消費喚起に資するとともに、子育て家庭の負担を軽減することを目的とし、中学生以下の子ども1人につき1万円分の商品券(有田川町子育て応援商品券)を給付することになりました。対象の方には6月下旬に申請書を送付しますので、手続きをお願いします。

●商品券の給付対象となる子

平成27年4月1日【基準日】において、住民基本台帳に記録されている者のうち、15歳未満の子(平成12年4月2日から平成27年4月1日生まれまでの子)となります。

ただし、申請の日までに転出などをされた場合は対象外となります。

●商品券給付対象者

前述「支給対象となる子」の属する世帯の世帯主の方です。

ただし、世帯構成者などの方の代理申請も可能です。

●応援の内容

中学生以下の子ども1人につき1万円分の「有田川町子育て応援商品券」を給付します。(1,000

円券×10枚、商品券取扱店全店で利用可能です)

●申請期間など

平成27年7月1日(水)

～平成27年8月31日(月)

※吉備庁舎・金屋庁舎は平日以外にも7月第1および第2土日も受け付けます。

※清水行政局は平日以外にも7月第1土日のみ受け付けます。

●申請場所

商品券との引き換えとなるため、あらかじめ申請場所が決められていますのでご注意ください。

・吉備地区にお住まいの方／吉備庁舎(8月以降は金屋庁舎)

・金屋地区・中原・川合・北野川・二澤・粟生地区にお住まいの方／金屋庁舎

・その他の清水地区にお住まいの方／清水行政局

●問い合わせ／金屋庁舎商工観光課



手当

戦没者などのご遺族の皆さまへ 第10回特別弔慰金が 支給されます

特別弔慰金とは、国が戦没者などの遺族に対して、戦後70周年の節目をとらえて国として弔慰の意を表すため、支給するものです。

●支給対象者

平成27年4月1日において、戦没者にかかる公務扶助料、遺族年金などを受ける方がいない場合に、次の順番による先順位のご遺族お1人に支給します。

(支給順位)

1. 戦傷病者戦没者遺族等援護法による弔慰金の受給権を取得した方

2. 戦没者などの子

3. 戦没者などと生計関係を有していた①父母、②孫、③祖父母、④兄弟姉妹。ただし、平成27年4月1日において婚姻により姓が変わっている方、遺族以外の方と養子縁組をしている方は除く。

4. 前述3以外の①父母、②孫、③祖父母、④兄弟姉妹

5. 前述1から4以外の三親等内の親族。ただし、戦没者などの死亡時まで引き続き1年以上生計関

係を有していた方のみ。

※特別弔慰金の支給対象遺族は、戦没者などの死亡当時の遺族(生まれていなかったこと)が要件となります。なお、子については戦没者などの死亡当時の胎児も含みます。

●支給内容

額面25万円、5年償還の記名 国債

●請求期間

平成30年4月2日まで

●請求手続きの窓口

金屋庁舎やすらぎ福祉課・清水行政局住民福祉室

※第8回または第9回特別弔慰金を受給されている方、またはそのご遺族さまに対して、5月中旬ごろに案内を送付させていただいていますので、指定の受付日にお越しください。

●問い合わせ／

金屋庁舎やすらぎ福祉課・
県庁福祉保健総務課

☎073・441・2476

案内

近畿財務局からのお知らせ
悪質な投資詐欺にご注意!

「未公開株」「私募債」「ファンド」「FX」「エネルギー資源」などさまざまな投資商品について、投資詐欺が発生しています。

悪質業者は、言葉巧みに投資話を持ち掛け、すぐに取り引きしないと権利がなくなるなどと急がせ、早くお金を渡すように要求してきます。お金を渡す前に、迷わず近畿財務局へご相談ください。

問い合わせ／きんざい金融ホットライン

☎06・6949・62509
(平日9時～17時)



屋外広告物の許可申請についてのご案内

屋外広告物は、身近な情報手段として広く親しまれ、地域経済の活性化と街のにぎわいを演出するために大切な役割を担っています。一方、屋外広告物が無秩序に氾濫すると街の景観や風致が損なわれます。

このため、和歌山県では良好な景観の形成、または、風致の維持および公衆に対する危害の防止を目的として、屋外広告物が適正に提出されるよう条例によりルールを定めており、屋外広告物を設置する際は町の許可が必要となります。

和歌山県屋外広告物条例の詳細については和歌山県県土整備部都市政策課のホームページをご覧ください。

(<http://www.pref.wakayama.lg.jp/prefg/080900/index.html>)

問い合わせ／古備庁舎建設課

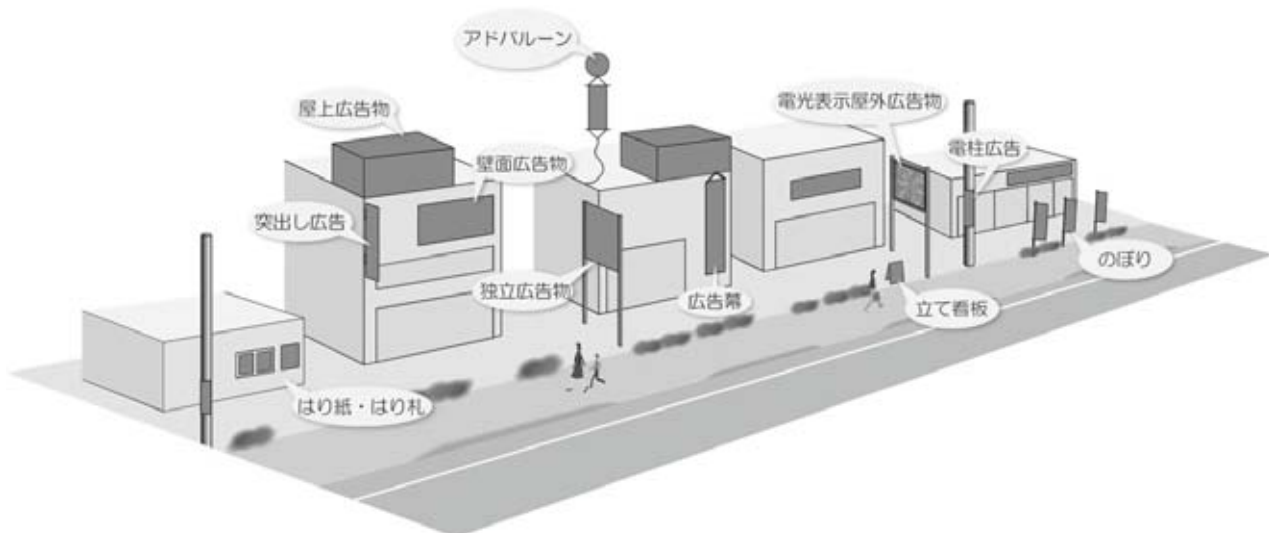

二川ダムからのお知らせ

これから雨の多い時期となり、ダムから放流する機会が増えます。放流により水位が上昇しますので、河川内におられる方や、おいている物件は、早めに安全な場所への避難や、移動をされますようお願いいたします。



●河川雨量情報（二川ダム情報）

<http://kasensabo02.pref.wakayama.lg.jp/suir/400/470/470.html>

●携帯端末の場合（二川ダム情報）

<http://kasensabo02.pref.wakayama.lg.jp/keitai/dam/index402.html>

問い合わせ／和歌山県有田振興局

建設部・二川ダム管理事務所
☎0737・23・0210-1

第57回「水道週間」

6月1日～7日は水道週間です

●今年のスローガンは「カラカラで蛇口に飛び込む僕の口」です。

この水道週間は、国民各層に対して、水道事業の現状や、より質の高い安全で良質な水を安定的に供給するための課題について理解を深め、今後の水道事業の取り組みについて協力を得るために重要な意味をもつものであります。

また、有田川町においては、災害対策の推進のために、給水車の配置および災害用備蓄水(有田川神聖水)を販売しています。

●『水を大切に!』

わたしたちは、朝起きてから夜寝るまで、水を使わない日はありません。水道の蛇口をひねると、いつでもどこでも水が出てきます。しかし災害などで水が足りなくなると水の大切さがよく分かります。毎日の生活に欠くことのできないもの、それが『水』です。

その『水』は決して豊富ではなく、限りある貴重な資源です。

限りある水を大切に使うため、今一度、毎日の暮らしの中での水の使い方を見直し、無駄な使用を改めてみましょう。日々の暮らしには必要不可欠な水を大切に使うてください。

問い合わせ／水道課・清水行政局
建設環境室

福祉

児童手当現況届および子育て世帯臨時特例給付金のお知らせ

●児童手当現況届

この届け出は、児童手当を受けている方の前年の所得状況、および6月1日現在における児童の養育状況を把握し、引き続き受給要件があるかどうかを確認するためのものです。

この届け出を忘れると、手当てが受けられなくなりますので、記載事項、添付書類などをご確認のうえ、6月中にお届け下さい。

なお、受給者の方には案内文と現況届を送付させていただきます。

また、公務員の方は勤務先での手続きとなります。

○届出期限／平成27年6月30日(火)
○必要なもの

- ・児童手当現況届
- ・健康保険被保険者証の写し
- ・国民健康保険加入者は不要
- ・その他支給事由や状況に応じて必要な書類
- ・印鑑

●子育て世帯臨時特例給付金

消費税率引き上げの影響などを踏まえ、子育て世代に対して臨時特例的な給付措置を行うもので、児童手当現況届と一緒に申請していただきます。

※子育て世帯臨時特例給付金の案内文と申請書は、児童手当の現況届の手続きと同時にまいりますので、詳しくは案内文をご確認ください。

※必ず期間内に提出してください。期間内に提出できない場合は支給されません。

※公務員の方

・公務員の方で所属する官庁において児童手当が支給され、「子育て世帯臨時特例給付金の支給要件を満たす場合は、平成27年5月31日時点で有田川町の住民基本台帳に登録されている方に支給されます。

・勤務地から「申請書」および「児童手当(特例給付)支給状況証明書」が配布されますので、有田川町役場まで申請にお越しください。

※配偶者から暴力を理由に避難している方

・子育て世帯臨時特例給付金の申請手続きに関して、配偶者からの暴力を理由に避難し、住民票を異動していない方については、早めの事前申し出手続きが必要です。

問い合わせ／金屋庁舎やすらぎ福祉課



◆◆◆ 保険

事業主の皆さまへ

平成27年度の労働保険料の申告・納付手続きは6月1日から7月10日までの間に行ってください。

労働保険とは、労災保険と雇用保険を総称したもので、年度当初に概算で申告・納付し、翌年度当初に確定申告のうえ、精算することとなっています。このような確定・概算の手続きを同時に行うことを「年度更新」といいます。

事業場あてに年度更新用の申告書が郵送されますので、申告書を作成の上、7月10日までに申告・納付を済ませてください。

提出方法は、最寄りの集合受付会場、各労働基準監督署、和歌山労働局総務部労働保険徴収室の窓口（郵送可）における受け付け、又は銀行などの金融機関、郵便局の窓口で行う同時納付、もしくは電子申請をご利用ください。

◆問い合わせ／和歌山労働局総務部労働保険徴収室

☎073・4888・1102

◆◆◆ 募集

「UI和歌山就職ガイド」メルマガ登録募集

和歌山県では、県内就職を支援するため、求人情報や就職面談会のご案内など、就職に役立つ情報をまとめたホームページ「UIわかやま就職ガイド」を運営しています。

新卒の方でも中途採用の方でも、役に立つ情報がたくさん掲載されていますので、ご利用ください。

また、メルマガ登録をしていただくと、県からの就職やイベント情報だけでなく、企業からの情報も直接メールマガジンとして受け取ることができますようになりますので、この機会にぜひ登録をお願いします。

●掲載情報／登録企業の採用情報

●就職関連のイベント情報

●ホームページ

<http://www.wakayama-uirn.jp/>

◆問い合わせ／和歌山県商工観光労働部労働政策課

☎073・441・2805

放送大学 10月生募集のお知らせ

放送大学では、平成27年度第2学期（10月入学）の学生を募集しています。

放送大学はテレビなどの放送やインターネットを通して、授業を行う通信制の大学です。

入学試験はありません。文学から科学まで幅広い分野を学べます。

出願期間は6月15日（月）から9月20日（日）まで。（インターネット出願も受け付けています）

資料のお取り寄せは無料です。お気軽に放送大学和歌山学習センターまでご請求ください。放送大学ホームページでも受け付けております。

◆問い合わせ／放送大学和歌山学習センター

☎073・431・0360



日本遺族会より
「戦没者遺児による慰霊
友好親善事業」参加者募集

同事業は、厚生労働省から補助を受け実施しており、先の大戦で父などを亡くした戦没者の遺児を対象として、父などの戦没した旧戦域を訪れ、慰霊追悼を行うとともに、地域の住民と友好親善をはかることを目的としています。

費用は、参加費として10万円。5年を経過した方（平成21年以前参加者）は2回目の応募ができます。

※終戦70周年記念洋上慰霊については、5年を経過していなくても応募が可能です。ただし、前回洋上慰霊参加者は応募できません。

◆問い合わせ／日本遺族会事務局

☎03・3261・5521

◆申し込み／和歌山県遺族連合会

☎073・424・5813

防衛省からのお知らせ 自衛官候補生(男子) 採用試験について

日時

6月14日(日)

受け付けは6月12日(金)まで

6月24日(水)

受け付けは6月22日(月)まで

●採用後の待遇など

・自衛官候補生手当

／月額12万5,500円

・2士任官後、月額16万1,600円

(地域手当などを除く)が支給されます。

・自衛官任官時に一時金として、17万6,000円が支給されます。
・各種手当で／2士任官後に地域手当、寒冷地手当、航海手当、乗り組み手当などが該当者に支給されます。また、年2回期末、勤勉手当が支給されます。

■問い合わせ／自衛隊和歌山地方協力本部 有田募集案内所

〒649-0316

和歌山県有田市宮崎町1-09-2

☎0737-82-6631

070-65889-0326

メールアドレス

recruit1-wakayama@cco.

mod.go.jp

町営住宅入居予定者募集

1. 募集内容

団地名	所在地	戸数	月額家賃	備考
長田住宅	有田郡有田川町長田272-2	1戸	10,900円～ 21,400円	S49 建築 簡易耐火2階建 3DK・浴室・トイレ 52㎡

2. 申し込みなどの日程

申込書配布期間	申し込みの受付場所
平成27年6月10日(水)～	吉備庁舎建設課
申し込みの受付期間 平成27年6月17日(水)～平成27年6月26日(金) 8時30分～17時15分	

●その他

入居には、所得制限など一定の規定があります。家賃は、入居者の所得によって決定します。

応募者が募集戸数を超えた場合は、条例の規定により、入居者を決定します。

一部電灯やコンロなどを取り付けておりませんので、入居者で取り付ける必要があります。

■問い合わせ／吉備庁舎建設課・清水行政局建設環境室

水行政局建設環境室

第36回青少年交流キャンプ参加者募集

富士山麗の自然豊かなキャンプ場で、全国から集まる青少年が、キャンプ生活や富士登山などの野外活動を共にしながら友情を深め、さまざまな体験を通して、「仲間づくり」「チャレンジ」の大切さや、友だちと協力し助け合う楽しさを学ぶことを目的とします。

・期間／8月3日(月)

～8月6日(木) 3泊4日

・場所／静岡県立朝霧野外活動センター

・定員／日本人80人、外国人20人

・対象／小学3年生～中学3年生

・内容／富士登山、テント生活体験、野外炊飯体験、キャンプファイヤー、ワイドゲーム、アンダースタース

リーピング(野宿体験)など

・締め切り／7月10日(金)

・問い合わせ・資料請求先／公益財団法人 国際青少年研修協会

☎03-6417-9721

ホームページ

http://ksk.or.jp

ホームページ

ホームページ

http://ksk.or.jp

介護補助講習受講者募集

シルバー人材センターから、介護補助講習受講者募集についてのお知らせです。

高齢者の派遣就業を支援する講習会 **受講者募集** 受講料無料!

介護補助講習 (定員10名)

【講習期間】平成27年8月3日(月)～8月6日(木) (54日間)

講習時間(基本的)午前9:30～午後5:30

【会場】有田川町金屋文化保健センター

【受講対象】60歳以上で、派遣就業を希望する和歌山県在住の方。
※趣味・習得のための受講はご遠慮下さい。シルバー人材センターへの入会が条件となります。
※講習は、当該地域に居住の方が優先となります。

【受付期間】平成27年6月29日(月)～7月21日(火)

【申込先】公益社団法人 有田川町シルバー人材センター
電話(0737)32-5505 FAX(0737)32-5501
〒643-0153 有田郡有田川町大字中井原112番地1

主催 公益社団法人 和歌山県シルバー人材センター連合会

住宅耐震診断・耐震設計・耐震改修補助希望者募集

平成27年度の住宅耐震診断、耐震設計、耐震改修補助の受け付けをします。

木造住宅の耐震診断（国・県・町が負担するため無料）、非木造住宅の耐震診断（国・県・町が一部補助）を行っています。また、耐震診断の結果、耐震性が低い建物の耐震設計、耐震改修（建て替えを含む）をする場合は、費用の一部の補助が受けられます。さらに平成27年度は、耐震ベッド、耐震シエルトを補助対象に追加しました。

●耐震診断対象住宅

- ・昭和56年5月31日以前に着工された居住木造住宅で（専用住宅・併用住宅・長屋住宅・共同住宅）在来工法（軸組み工法・伝統的工法）であること
- ・昭和56年5月31日以前に着工された居住非木造住宅
- ・2階建て以下で、かつ延べ面積200㎡以下の住宅

●耐震設計補助

- ・耐震診断の結果耐震性が低い場合には、耐震設計を行うものに対し費用の一部を補助する事業です。
- ・耐震診断の結果、評点が1.0未

満の木造住宅（避難重視型は0.7未満）

- ・耐震診断の結果、I s 値0.6未満または q 値1.0未満の非木造住宅
- ・耐震設計費の2/3以内 上限額13万2,000円

●耐震改修補助（建て替えを含む）

- ・耐震診断の結果、耐震性が低い場合には、耐震補強の改修（現地建て替えを含む）を行う者に対し費用の一部を補助する事業です。

●耐震改修補助対象住宅

- ・耐震診断の結果、評点が1.0未満の木造住宅で、評点を1.0以上とする耐震改修工事（避難重視型は評点が0.7未満の木造住宅で、評点を0.7以上1.0未満とする耐震改修工事）
- ・耐震診断の結果、I s 値0.6未満、または q 値1.0未満の非木造住宅で、I s 値0.6以上かつ q 値1.0以上とする耐震改修工事

●耐震改修費補助額（1棟あたり補助）

- ・改修工事費の2/3（上限額60万円）+ 国費11.5%（上限額41万1,000円）+ 15万4,500円以内の額

（着工後申請は受け付けできません）

●耐震ベッド、耐震シエルト補助

- ・補助対象
- ・耐震診断の結果、評点が1.0未満と診断された木造住宅に居住する世帯
- ・補助率2/3以内 上限額26万6,000円

●受付期間

- ・いずれの申請も平成27年6月1日（月）～平成27年6月30日（火）まで
- ・※期間内に耐震診断の申し込み数が30戸を超えた場合は、抽選となります。30戸に満たない場合は達するまで先着順で受け付けします。
- ・※期間内に耐震改修の申し込み数が5戸を超えた場合は、抽選となります。5戸に満たない場合は達するまで先着順で受け付けします。

町の事業では戸別訪問による耐震診断や補強工事に関する勧誘は行っていません！

住宅無料点検・補強工事を強要する悪質業者にはご注意ください！

■提出先・問い合わせ／吉備庁舎建設課・清水行政局建設環境室

催し

商工観光課からのお知らせ

「Sweet 10 Aridagawa 2015 in かなや明恵峡温泉」を開催!



有田川町10周年記念イベントの第2弾を、かなや明恵峡温泉にて開催します。和歌山のおばちゃんこと桂枝曾丸さんの落語(※整理券必要)、抽選会、餅投げ、健康コーナー、「癒し」をテーマにした写真展の開催など、当日はかなや明恵峡温泉で心身ともに癒されませんか?温泉とセットでお楽しみください。

なお、整理券は6月8日(月)から、金屋庁舎商工観光課で配布します。(先着順)

●日時/6月28日(日)

11時~14時30分

●場所/かなや明恵峡温泉

(有田川町修理川81-3)

●問い合わせ/金屋庁舎商工観光課

社会教育課からイベントのお知らせ

●有田川町ドッジボール大会

日時/7月5日(日) 8時30分~

場所/きび体育館

申込締め切り日/6月16日(火)

●字別&事業所別対抗 第5回

有田川町9人制バレーボール大会

日時/6月28日(日)

場所/きび体育館(男子)

吉備中学校体育館(女子)

参加費/1チームにつき

1,000円

申込締め切り日/6月16日(火)

※組み合わせ抽選会を6月17日(水)

19時より、金屋庁舎にて行います。

●問い合わせ/金屋庁舎社会教育課



水道

水道課からのお知らせ

6月の水道料金のお支払い期限は、23日(火)です。口座振替のお客様は、預金残高の確認をお忘れなく!

●問い合わせ/水道課

献血

6月の献血

●6月12日(金)

・有田川町役場金屋庁舎

10時~12時

・小川小学校

13時30分~16時

●問い合わせ/金屋庁舎健康推進課

お詫びと訂正

広報有田川5月号7ページに掲載しました「あなたの健康を支える『国民健康保険』」で、一人当たりの医療費(1月)に誤りがありました。お詫びして訂正いたします。

正しくは、一人あたりの医療費(2月)です。

浄教寺の寺宝が

東京国立博物館に出陳されました

このたび、浄教寺（有田川町長田）所蔵の寺宝が、東京国立博物館で開催された特別展「鳥獣戯画（ちようじゅうぎが）」―京都高山寺の至宝―に出陳されました。この展覧会は、墨線のみで動物や人物たちを躍動的に描き、日本絵画屈指の作品とも評価されている国宝、鳥獣戯画の修理が完成したことをうけ、その全巻が公開されるとともに、鳥獣戯画が伝来した高山寺や高山寺を再興した明恵上人と関連する文化財が併せて展示されました。

浄教寺から出陳されたのは、国指定重要文化財である十六羅漢像（じゅうろくらかんぞう）です。これらはかつて田殿丹生神社の裏側に存在し、明恵上人もその後方で修行を行った最勝寺（さいしょうじ）から浄教寺に伝来したものです。

涅槃図とは、釈迦が亡くなった際の情景を描いたもので、釈迦の周りにはその死を嘆き悲しむ人物や動物が描かれています。鎌倉時代のはじめに制作された浄教寺の涅槃図は、釈迦が横たわる台の上に大きな天蓋（てんがい）が描かれている点をはじめ、通例の涅槃図には見ら

れない特徴が数多くあり、このような特徴的な図案は明恵上人の思想を反映したものではないかと考えられています。

羅漢（らかん）とは、釈迦の教えを守る従者として信仰され、日本においては鎌倉時代以降に羅漢図の制作が盛んになりました。明恵上人は、羅漢に特別な思い入れを持ち、自身の存在を羅漢に重ね合わせていたとも考えられており、今回の展示会でも各地の十六羅漢像が展示されました。

浄教寺に伝来するこれらの寺宝は、自らに厳しい修行を課すとともに、多くの後進を育て、戦乱によって身寄りを失った女性たちを保護するなど、実践的な宗教活動を行ない、多くの人びとに慕われた明恵上人の思想を知る貴重な文化遺産です。

