

広報

# 有田川

2015  
vol.111

# 3



岩倉大明神  
東番若者中

岩倉大明神  
東番若者中

久野原御田保井



# まちのわだい

## 県指定無形民俗文化財 久野原の御田(おんだ)

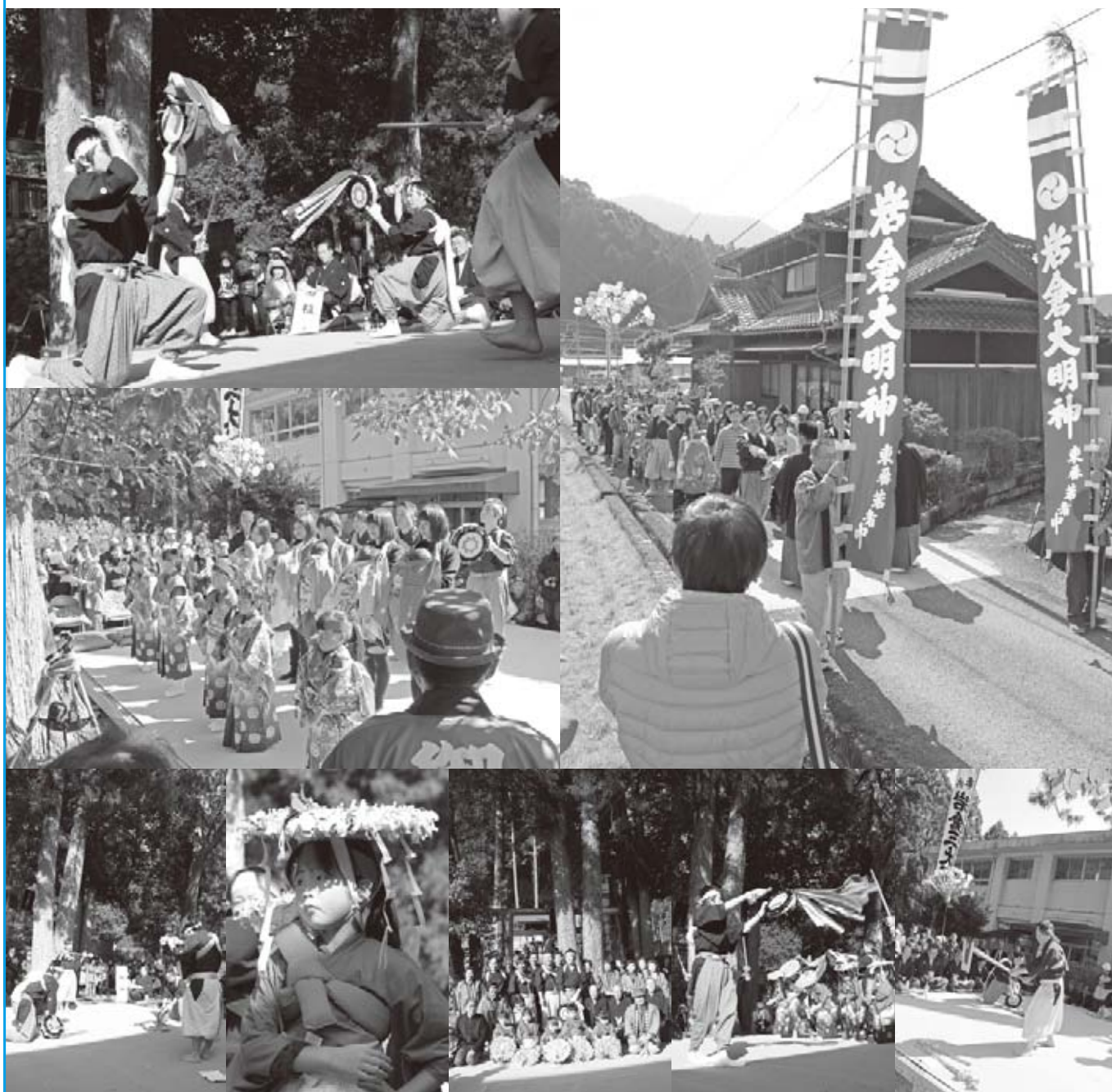

2月11日(水)、久野原の岩倉神社境内で県指定無形民俗文化財の「久野原の御田」が奉納されました。これは、久野原・岩倉神社で稲作の生産過程を模倣的に演じることによって、その年の豊穰を祈願する予祝行事です。地区の住民の手によって、大切に伝承され隔年(西暦奇数年)の2月11日に公開されています。

「御田」が奉納される久野原岩倉神社までは幟<sup>のぼり</sup>2本を先頭に、御田関係者が全員参加し、太鼓に合わせて謡<sup>うたいばやし</sup>囃子を唄いながら肅々と神社に歩いて行きました。新春の風物詩である、この行列は「お渡り」と呼ばれています。(表紙)

境内に到着し拝礼した後、舞の奉納が行われました。全国に伝承されている御田のほとんどが田植えまで終わるといわれていますが、田おこしから収穫までの全生産過程、さらに<sup>もみす</sup>籾摺り、籾供えまでを含んでおり、芸能的にも特色あるものとなっています。また、御田に登場する田植子がとても愛らしく、ほのぼのとした演技が展開されました。

今年は気候に恵まれ、青空の下で披露されました。2年に1度しか行われたい伝統芸能に観光客が大勢詰めかけ、見事な演技に見入られ、舞終わると盛大な拍手が送られました。

# 有田川町の給与・定員管理の状況

## ① 総括

(1) 人件費の状況  
(普通会計決算)

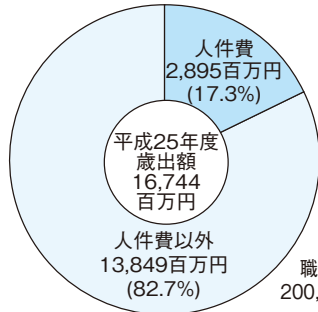

(2) 職員給与費の状況  
(普通会計決算)

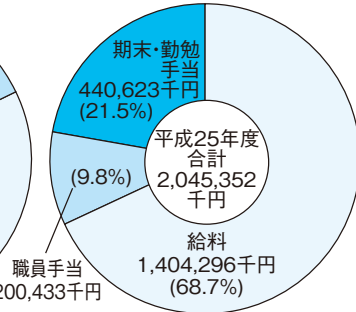

## ② 職員の平均給与月額、初任給等の状況

(1) 職員の平均年齢、平均給料月額及び平均給与月額の状況  
(平成26年4月1日現在)

区分	一般行政職			
	平均年齢	平均給料月額	平均給与月額	平均給与月額 (国ベース)
有田川町	43.6歳	323,300円	379,559円	346,139円
和歌山県	42.7歳	333,440円	408,742円	367,675円
国	43.5歳	335,000円	—円	408,472円

- (注1) 「平均給料月額」とは、職員の基本給の平均です。  
 (注2) 「平均給与月額」とは、給料月額と毎月支払われる扶養手当、住居手当、時間外勤務手当などの諸手当の額を合計したものです。  
 (注3) 「平均給与月額(国ベース)」とは、国家公務員の平均給与月額には時間外勤務手当等の手当が含まれていないことから、比較のため国家公務員と同じベースで再計算したものです。

(2) 職員の初任給の状況 (平成26年4月1日現在)

区分	有田川町	和歌山県	国
一般行政職	大学卒	172,200円	総合 181,200円
	短大卒	152,800円	一般 172,200円
	高校卒	140,100円	140,100円
技能労務職	大学卒	172,200円	—
	短大卒	152,800円	—
	高校卒	140,100円	141,900円
福祉職 および 消防職	大学卒	172,200円	—
	短大卒	152,800円	—
	高校卒	140,100円	—

(3) 職員の経験年数別・学歴別平均給料月額の状況  
(平成26年4月1日現在)

区分	経験年数 10年以上 15年未満	経験年数 15年以上 20年未満	経験年数 20年以上 25年未満
大卒	277,300円	307,500円	345,600円
短大卒	260,100円	298,200円	333,800円
高卒	250,100円	273,300円	322,200円

(注) 一般行政職、技能労務職、福祉職、消防職いずれも同じ給料表を使用しています。

## ③ 職員の手当の状況

(1) 期末手当・勤奨手当 (平成26年度)

支給割合	区分	6月期	12月期	計
	期末手当	1.225月分	1.375月分	2.6月分
	勤奨手当	0.675月分	0.825月分	1.5月分
	計	1.9月分	2.2月分	4.1月分

加算措置の状況: 職制上の段階、職務の級等による加算措置 役職加算 5~10%

(2) 退職手当 (平成26年4月1日現在)

支給率	自己都合	勸奨・定年
勤続20年	21.62月分	27.025月分
勤続25年	30.82月分	36.57月分
勤続35年	43.7月分	52.44月分
最高限度額	52.44月分	52.44月分
その他加算措置	定年前早期退職特例措置 2~20%	
退職時特別昇給	なし	

(注) 職員手当としては、その他に、扶養手当、住居手当、時間外勤務手当などがあります。

## ④ 特別職の報酬等の状況 (平成26年4月1日現在)

給料月額	町長	700,000円
	副町長	580,000円
議員報酬月額	議長	300,000円
	副議長	250,000円
	議員	230,000円
期末手当	町長 副町長	2.6月分 × 給料月額 × 135% 役職加算
	議長 副議長 議員	2.6月分 × 給料月額 × 110% 役職加算
退職手当	町長 副町長	(算定方式) (1期の手当額) (支給時期) 700,000円 × 在職月数 × 0.433 14,548,800円 任期満了時 580,000円 × 在職月数 × 0.258 7,182,720円 (通算可)

(注) 退職手当の「1期の手当額」は4月1日現在の給料月額及び支給率に基づき、1期(4年=48月)勤めた場合における退職手当の見込額です。

## ⑤ 部門別職員数の状況 (各年4月1日現在、単位:人)

区分	職員数		対前年 増減数	
	平成25年	平成26年		
一般行政部門	議会	3	3	0
	総務	47	47	0
	税務	14	14	0
	農林水産	30	28	▲2
	商工	9	8	▲1
	土木	14	15	1
	民生	89	89	0
	衛生	17	17	0
小計	223	221	▲2	
特別行政部門	教育	45	48	3
	消防	63	62	▲1
	小計	108	110	2
普通会計計		331	331	0
公営企業等 会計部門	水道	12	13	1
	下水道	10	10	0
	その他	24	24	0
	小計	46	47	1
合計	377	378	1	

月日	予定時間	地区	注射場所
⑤ 4月17日(金)	9:15 ~ 9:20	宇井苔	宇井苔集会所前
	9:30 ~ 9:40	修理川	修理川小学校下の国道
	9:45 ~ 9:50	松原	上松原・前川橋北詰
	9:55 ~ 10:05	修理川	松原橋(下) 国道側詰
	10:10 ~ 10:15	糸川	糸川集会所下町道
	10:20 ~ 10:25	歓喜寺	和田行夫さん宅前町道
	10:30 ~ 10:40	吉原	石垣公民館前
	10:45 ~ 10:55	吉原	四部公園
	11:00 ~ 11:10	吉原	岩間寺上交差点附近
	11:15 ~ 11:25	歓喜寺	明恵上人遺跡前
	11:30 ~ 11:35	吉原	中井利一さん宅附近
	13:15 ~ 13:25	長谷川	長谷川区民館前
	13:30 ~ 13:40	長谷川	一ツ田友也さん宅下国道
	13:50 ~ 14:10	金屋	天理教附近堤防
	14:15 ~ 14:25	中井原	コメリ金屋店附近
	14:30 ~ 14:40	金屋	金屋区民館前
	14:45 ~ 15:20	金屋	金屋庁舎駐車場
⑥ 4月22日(水)	9:20 ~ 9:25	川口	川口集会所前
	9:30 ~ 9:40	岩野河	岩倉公民館前
	9:55 ~ 10:00	谷	谷区ゴミステーション前
	10:15 ~ 10:25	岩野河	中戸橋国道側附近
	10:30 ~ 10:35	粟生	東工舎金属製作所前
	10:40 ~ 10:50	粟生	粟生連絡所前
	10:55 ~ 11:00	粟生	粟生保育所前
	11:05 ~ 11:15	粟生	坂上スタンド前
	11:20 ~ 11:25	粟生	五村口(国道側) 附近
	11:35 ~ 11:40	中原	福本ふさよさん宅前
	13:00 ~ 13:05	川合	五郷出張所
	13:10 ~ 13:15	二澤	二澤口橋
	13:20 ~ 13:25	二澤	坂上熊三さん宅前
	13:30 ~ 13:35	二澤	南節和さん宅前
	13:55 ~ 14:00	二川	特養しみず園下
	14:05 ~ 14:10	二川	二川保育所前
	14:15 ~ 14:25	二川	城山出張所 附近
	14:35 ~ 14:40	東大谷	古田正治さん宅前
	14:55 ~ 15:00	日物川	丹生大明神前
	15:10 ~ 15:15	境川	境川コミュニティセンター

月日	予定時間	地区	注射場所
⑦ 4月23日(木)	9:30 ~ 9:35	楠本	松本昌子さん宅前
	9:40 ~ 9:45	楠本	法福寺前
	9:50 ~ 9:55	楠本	青石スタンド前
	10:00 ~ 10:05	楠本	高原の家しみず 前
	10:20 ~ 10:25	楠本	井本店前
	10:35 ~ 10:40	沼	旧J A沼取次所前
	10:50 ~ 10:55	遠井	遠井コミュニティセンター前
	11:00 ~ 11:05	遠井	山手橋詰
	11:20 ~ 11:25	宮川	宮川口
	12:50 ~ 12:55	宮川	谷口恒久さん宅前
	13:00 ~ 13:05	大蔵	スクールバス待合所
	13:10 ~ 13:15	沼谷	沼谷公民館前
	13:40 ~ 13:45	下湯川	畔川店前
	13:50 ~ 13:55	下湯川	多井ゴミステーション前
	14:00 ~ 14:05	下湯川	多津橋詰
	14:15 ~ 14:20	下湯川	藤田治弘さん宅前
	14:35 ~ 14:40	上湯川	下原口
	14:45 ~ 14:50	上湯川	平林店前
	15:25 ~ 15:30	沼	一番星店前
15:35 ~ 15:40	楠本	大岡酒店前広場(ダム湖畔側)	
⑧ 4月24日(金)	9:30 ~ 9:35	三田	若者広場駐車場
	9:40 ~ 9:45	清水	久保モータース前
	9:50 ~ 10:00	清水	清水橋詰
	10:05 ~ 10:20	清水	西原マルカ土場
	10:25 ~ 10:30	清水	鳥崎旧有鉄車庫前
	10:35 ~ 10:40	清水	湯子真澄さん宅前
	10:45 ~ 10:55	清水	清水行政局前
	11:00 ~ 11:10	清水	清水文化センター駐車場
	11:20 ~ 11:25	久野原	松浦喜吉さん宅前
	13:10 ~ 13:25	久野原	消防団詰所前(JA 久野原支所跡)
	13:30 ~ 13:35	久野原	えびす橋詰
	13:40 ~ 13:45	久野原	岡本弘さん宅前
	14:00 ~ 14:05	室川	坂本谷橋詰
	14:15 ~ 14:20	井谷	森谷店前
	14:25 ~ 14:35	板尾	安諦出張所前
	14:40 ~ 14:45	杉野原	井本店前
	14:50 ~ 14:55	杉野原	杉野原地域活性化センター前
15:05 ~ 15:15	押手	押手橋詰	

- 注射頭数や交通事情によって、予定時間どおり到着しない場合があります。
- 実施日や時間、注射場所が変わっている地区がありますのでご注意ください



# 狂犬病予防 集合注射のお知らせ

〈問い合わせ先〉

吉備庁舎 環境衛生課 清水行政局 建設環境室 ☎ 52-2111

狂犬病は、かかった犬に噛まれると感染し、犬も人間も死亡率が高い恐ろしい病気です。

このような病気を流行させない為に、下記の日程で狂犬病集合注射を行いますので、飼い主の方は飼い犬(生後3カ月以上)に予防注射を受けさせてください。

**注射料** ※見込み **3,190円(1頭につき)**

(内訳 注射手数料2,640円、注射済票代550円)

※今年度の注射手数料が変更される予定です。

額が確定次第、広報等にてお知らせします。

**登録料** **3,000円(1頭につき)**

※登録は生涯に1回です。

※おつりのいらないように、ご協力をお願いします。

## 平成27年度狂犬病集合注射実施日程

月日	予定時間	地区	注射場所
① 4月13日 (月)	9:10 ~ 9:25	徳田	金屋橋南詰官地
	9:30 ~ 9:45	徳田	上徳田公民館
	9:50 ~ 10:10	徳田	秋葉公民館
	10:20 ~ 10:40	吉見	吉見公民館
	10:45 ~ 11:05	西丹生岡	西丹生岡公民館
	11:10 ~ 11:30	垣倉	垣倉公民館
	13:00 ~ 13:30	庄	JA 共撰組合
	13:35 ~ 14:00	庄	庄公民館
	14:05 ~ 14:20	尾中	尾中公民館
	14:25 ~ 14:45	長田	田殿公民館
	14:50 ~ 15:20	下津野	吉備庁舎駐車場
	② 4月14日 (火)	9:10 ~ 9:30	下津野
9:35 ~ 9:55		天満	藤並老人憩の家
10:00 ~ 10:20		上中島	上中島公民館
10:25 ~ 10:35		小島	小島資源ゴミ置場
10:45 ~ 11:05		明王寺	光明寺駐車場(自動車学校北)
11:10 ~ 11:40		水尻	水尻公民館
13:00 ~ 13:10		熊井	熊井公民館
13:15 ~ 13:25		熊井	熊井なぎの里ゴミ置場前
13:35 ~ 14:00		奥	奥ヒシオ出荷場
14:05 ~ 14:25		土生	土生公民館
14:30 ~ 14:50		天満	藤並公民館
15:00 ~ 15:20		下津野	吉備庁舎駐車場

### 【飼い主の方へのお願い】

- ◎注射の事故を防ぐため、犬を押さえることができる方が犬を連れてきてください。
- ◎犬は健康体であることが前提です。  
(注射の1週間前に、普段通り調子の良いことが目安です)
- ◎飼い犬のフンは必ず持ち帰ってください。
- ◎次の犬は、動物病院で相談の上注射を受けてください。
  - ①犬を押さえる人がいないとき
  - ②犬の体調が悪い、様子が普段と違うとき
  - ③慢性的な病気を持っている犬
  - ④最近、治療・予防注射などの処置を受けた犬
  - ⑤興奮しやすい性格の犬
  - ⑥妊娠、発情などで普段と違う状態にある犬

月日	予定時間	地区	注射場所
③ 4月15日 (水)	9:10 ~ 9:15	中野	中野区ゴミステーション前
	9:20 ~ 9:30	中野	J A 金屋支所北側駐車場向かい
	9:35 ~ 9:55	市場	第五共撰前
	10:05 ~ 10:10	釜中	釜中集会所附近町道
	10:20 ~ 10:30	下六川	下六川橋附近
	10:35 ~ 10:45	黒松	黒松登り口三差路
	10:50 ~ 10:55	上六川	青木橋前
	11:05 ~ 11:15	糸野	生石公民館前
	11:20 ~ 11:30	丹生	カタカメ共撰附近
	13:00 ~ 13:10	出	丹生神社前
	13:15 ~ 13:30	船坂	船坂公民館
	13:35 ~ 13:55	賢	賢公民館
	14:00 ~ 14:20	大谷	大谷公民館
	14:25 ~ 14:50	田口	田口公民館
	15:00 ~ 15:20	下津野	吉備庁舎駐車場
④ 4月16日 (木)	9:10 ~ 9:20	小川	小川区民館前
	9:25 ~ 9:35	吉田	酒本運送前
	9:40 ~ 9:50	吉田	J A 金屋支所東部店前
	9:55 ~ 10:00	有原	有原ゴミ置場前
	10:10 ~ 10:15	西ヶ峯上	西ヶ峯上区民館前
	10:30 ~ 10:35	西ヶ峯下	浦義商店前
	10:40 ~ 10:45	西ヶ峯下	五名大橋国道側詰
	10:55 ~ 11:00	畦田	旧北小学校前
	11:05 ~ 11:10	彦ヶ瀬	彦ヶ瀬下り口国道附近
	11:15 ~ 11:20	瀬井	豊岩橋横
	11:25 ~ 11:30	中	中区民館前
	13:00 ~ 13:05	中峯	成見文代さん宅前
	13:10 ~ 13:15	本堂	五西月公民館下県道
	13:20 ~ 13:25	沼田	沼田集会所前
	13:35 ~ 13:45	生石	生石集会所前
13:55 ~ 14:05	尾上	早月小学校附近	
14:10 ~ 14:15	延坂	津木商店上ゴミステーション前	
14:20 ~ 14:25	青田	青田区民館前	
14:30 ~ 14:45	伏羊	伏羊区民館前	
14:55 ~ 15:00	立石	立石上の段の下県道	



健康みちしるべ

金屋庁舎  
清水行政局

健康推進課  
住民福祉室

# 自殺対策強化月間

52・2111

自死の原因や動機は人それぞれさまざまですが、自死された方の多くが、その直前にはうつ病などの精神疾患に患っていると言われています。そのため、うつ病の早期発見、早期治療は自死を防ぐ上で重要なことの一つと考えられます。うつ病患者の多くは、何らかのサインを発しているといわれており、家族や周囲の人がそのサインに気づき「どうしたの？」と声をかけることや、医療機関や役場、保健所などの専門の機関へ相談することが大切です。

○平成25年の全国の自死者は、27000人あまりと依然多く、和歌山県においては全国平均を上回り、毎年200人を超える方が自ら命を絶っているのが現状です。また、若者（15歳～39歳）の死因の第1位になっており、特に学生の自死数が増えています。

○うつ病のしくみ  
きっかけは、強いストレスによる心身の疲労ですが、発症自体は、脳

で感情をコントロールしている神経伝達物質のバランスが崩れてしまうのが原因と考えられています。そのため、2週間以上も抑うつ状態が続き、生活にも支障をきたしてきます。

## 健康な場合とうつ病の場合の神経伝達物質(セロトニン)の様子

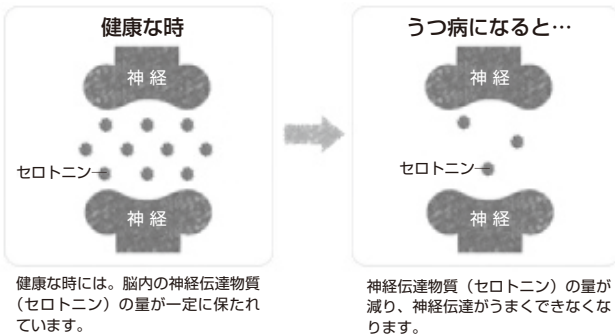

○うつ病の患者さんに多くみられる性格など

- ・真面目で仕事や家事に熱心
- ・優先順位づけが苦手
- ・責任感が強く完璧主義
- ・気持ちの切り替えがうまくできない

## 乳幼児を子育て中のみなさんへ 子育て支援センターだより

支援センターは、みなさんの子育てを応援します。子育てへの不安を少しでも解消し、同年代の子どもさんをもつ親同士の交流の場として、支援センターを利用して下さいね！

### 子育てワンポイントアドバイス

ありがとうという言葉をどんどん使いましょう！  
人に対する感謝の気持ちが育ちます。

	開設日	
子育て悩み事相談	月曜日 (要予約)	◇ 9:30～11:30
ほっとルーム&子育て相談	火曜日 ～木曜日	◇ 13:30～16:30
あそびのひろば	◆第1・3金曜日…0～1歳半 ◆第2・4金曜日…1歳半～就学前 ◆第5金曜日…お休みです 開設時間 ①9:30～11:30 ②13:30～15:00です。	
園庭開放(藤並保育所)	◆時間…第2木曜日 10:00～11:00 (9月・10月はお休み)	
「たまたまばこ」さんの絵本の読み聞かせ	0～1歳半	奇数月の第1金曜日(午前中のみ)
	1歳半～就学前	偶数月の第2金曜日(午前中のみ)
にこにこひろば	◆対象…1歳半～ ◆場所…金屋文化保健センター1階 ◆時間…第4水曜日 9:30～11:00	

3月3日(火) ほっとルーム、27日(金) あそびのひろばはお休みさせていただきます。

■場所/子育て支援センター(藤並保育所2階)  
☎ 090-7966-1697 52-5474 [FAX 兼用]

○うつ病の経過  
ほとんどの場合は、急に生活の中で楽しさを感じられなくなる、物事に興味を持てなくなる、劣等感を感じる、眠れないといった前兆のような症状から始まります。最初はどの症状も軽いのですが、やがて憂うつな気分が強くなり、行動することすらおっくうになっていく自分を感ず、自分を責めたり、集中力が無くなっていきます。さらに重度になる

と悲劇的な考えを持つようになり、行動に移す事や人に援助を求める事が難しくなります。出来る限り早い段階から適切な治療を受けることで、徐々に回復して、からだの症状も軽くなり以前のような日常生活を送れます。

### ○うつ病の治療

休養、心理療法、薬物療法、運動療法などがありますが、心と身体の休養を十分取り、しっかりと休むことが一番です。普段から一人で悩まず、身近な家族や友人に相談してみましよう。

## 健康相談

金屋庁舎健康推進課  
清水行政局住民福祉室

3月 3日(火) 清水保健センター  
 3月 4日(水) 金屋文化保健センター  
 4月 1日(水) 金屋文化保健センター  
 4月 7日(火) 清水保健センター

実施時間  
9:00～  
11:00

## エクササイズ

金屋庁舎健康推進課  
清水行政局住民福祉室

## 金屋農村センター

【20:00～21:00】

3月12日(木)

リズムウォーキング

【14:00～15:00】

3月27日(金)

肩こり、腰痛改善体操

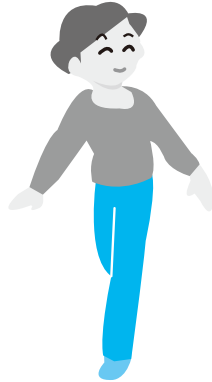

## 粟生小学校体育館

【19:30～20:30】

3月5日(木)

リズムウォーキング

4月9日(木)

フィットネスウォーキング

## 清水会館

【14:00～15:00】

3月19日(木)

リズムウォーキング

■持参品／上履き、飲み物、タオル

■参加費／無料

## 子どもの健康相談

金屋庁舎健康推進課  
清水行政局住民福祉室

3月 2日(月) / 清水保健センター  
 3月 5日(木) / 金屋文化保健センター  
 3月12日(木) / 金屋文化保健センター  
 3月19日(木) / 金屋文化保健センター  
 3月26日(木) / 金屋文化保健センター  
 4月 6日(月) / 清水保健センター

実施時間  
9:00～  
11:00

## 乳幼児健診

金屋庁舎健康推進課

## 4か月児健診 [平成26年11月生まれ]

3月24日(火) 13:00～

## 10か月児健診

[平成26年4月生まれ] 3月3日(火) 13:00～

[平成26年5月生まれ] 4月7日(火) 13:00～

## 1歳6か月児健診 [平成25年7月生まれ]

3月18日(水) 12:45～

## 2歳児健診

[平成24年12月生まれ]

3月25日(水) 12:45～

## 3歳6か月児健診

[平成23年8月生まれ]

3月11日(水) 12:45～



## 育児サロン

清水行政局住民福祉室

3月 2日(月)「親子遊び」

4月 6日(月)「はじめまして」

9:00～11:00  
清水保健センター

## すくすく広場

清水行政局住民福祉室

3月24日(火) 9:30～11:00 清水保健センター

「お散歩・シャボン玉」

## ◆あなたの健康を支える「国民健康保険」

医療費状況

区分	国民健康保険
加入者数 (26年12月末)	9,149 人
1月支払額	2億9,140万 円
26年度の累計	28億5,715万 円
1人当たりの医療費(12月)	31,850 円
25年度1人当たりの医療費(月)	32,994 円
25年度1人当たりの医療費(年)	395,933 円

## お身体大切に!あなたの健康を支えている国民健康保険

医療費は年々増えています。その内、自己負担額を除いた分の約3割は国保税で、残りの国県町負担となる7割も元を正せば私たちの税でまかなわれています。医療保険制度を守り、税負担を少なく...。私たちのちょっとした心がけで、その上昇をとめることができます。

## &lt;私たちにできること&gt;

1. お医者さんのかかりかたを見直しましょう(重複・頻回受診などは、なるべく避けましょう)
2. 休日・時間外受診はできるだけ避けましょう
3. 薬は上手に飲みましょう(ジェネリック医薬品について検討してみましょう)
4. 健康診断を受けましょう



# こども教育 News



## 寒さなんか吹っ飛ばせ！

金屋第3保育所



子どもたちは鬼に負けないようにと思いを込めた鬼のお面を被り準備万端。保育士が扮する鬼が登場すると、『鬼は外！福は内！』と鬼を退治しようと必死に豆をまきました。鬼が苦手な子もいましたが、力を合わせて退治することができました。

金屋第2保育所



元プロ野球選手の木村先生に来ていただき野球教室を行いました。キャッチボールやバッティングを教えていただき、最後には簡単な試合もできました。コーンの上にボールを置いて打つので、みんながボールを前に飛ばすことができ楽しめました。

## 有田川町学力向上支援講師(常勤)の募集

- ◆必要資格：教員免許状保有または取得見込みの方
- ◆募集人員：数名程度
- ◆業務内容：町内小・中学校において学習指導など教員業務を支援していただきます
- ◆年齢：問いません
- ◆受付期間：平成27年3月13日(金)まで  
午前8時30分から午後5時15分まで(土・日・祝日除く)
- ◆応募方法：履歴書(1部)\*教員免許状の写しをご持参ください  
その際に応募に必要な書類をお渡しします
- ◆採用時期：平成27年4月1日～平成28年3月31日
- ◆採用決定：個別面接などにより決定します
- ◆勤務時間：1日につき7時間30分  
(勤務する学校の始業時刻から勤務開始となります)
- ◆勤務先：有田川町内の小・中学校
- ◆待遇：月額172,200円を支給(平成26年4月1日現在)  
社会保険・厚生年金・雇用保険・有給休暇の適用もあります
- ◆問い合わせ：有田川町役場金屋庁舎 教育委員会 こども教育課  
0737-52-2111(内線82-211)



■問い合わせ  
金屋庁舎 こども教育課  
☎52-2111





# 図書館だより

問い合わせ

- 金屋図書館 ☎ 32-5789 (直)
- 清水コミュニティセンター図書室 ☎ 25-1788 (直)
- ALEC (アレック) ☎ 52-4730 (直)
- ちいさな駅美術館 ☎ 52-2580 (直)

## 絵本原画展 「小さな駅美術館 ～Ponte del Sogno～」

かんべあやこ原画展  
3月7日(土)～4月3日(金)

第4回有田川町絵本コンクール原画展  
「ドーナツをもとめて」最優秀賞  
3月6日(金)まで



### 3月の移動図書館

- ◇ 3日(火)城山西小 13:00～13:40
- ◇ 4日(水)安諦小 13:00～13:30 → 久野原小 14:15～14:30
- ◇ 6日(金)こころの医療センター 14:30～15:00 → 西ヶ峯小 15:40～16:00
- ◇ 10日(火)八幡小 13:00～14:00
- ◇ 11日(水)石垣小 13:00～13:20
- ◇ 12日(木)五西月小 12:50～13:20
- ◇ 17日(火)城山西小 13:00～13:25
- ◇ 18日(水)田殿小 13:00～13:30
- ◇ 19日(木)西ヶ峯小 15:30～15:50
- ◇ 20日(金)こころの医療センター 14:30～15:00

おひざで抱っこのおはなし会(わらべうた教室) 0～2歳児対象  
◎金屋図書館 / 12日(木) 10:00～11:00 「おとなの関わり方」

ブックラザ(親子創作造形遊び) 2～4歳までの親子対象  
◎金屋図書館 / 26日(木) 10:00～11:00  
クレヨンで書こう、お花畑とゆらゆらちよちよ「バルボンさんのおでかけ」

### 3月のおはなしマラソン (絵本の読み聞かせ会)

保育園児～小学校低学年対象

- ◎ちいさな駅美術館 / 7日(土)
  - ◎金屋図書館 / 14日(土)
  - ◎ALEC / 21日(土)
  - ◎清水C.C図書室 / 28日(土)
- 各会場 10:00～10:30  
(ALECは10:30～11:00)

### DVD 上映会

- ◎金屋図書館 / 8日(日) 10:00～  
「シンデレラ」
- ◎ちいさな駅美術館 / 18日(水) 16:00～  
「トムとジェリー」
- ◎金屋図書館 / 22日(日) 10:00～  
「おしりかじりむし」

## 新着案内

### 一般書

#### 小説

- 「鼠、滝に打たれる」 赤川次郎著
- 「乙霧村の七人」 伊岡瞬著
- 「オネスティ」 石田衣良著
- 「千春の婚礼」 平岩弓枝著
- 「賢者の愛」 山田詠美著
- 「悲嘆の門 上下」 宮部みゆき著
- 「サーカスナイト」 よしもとばなな著
- 「絶唱」 湊かなえ著

#### くらし

- 「磯野家の相続税」

- 「介護の基本」 三好春樹著
- 「小さなおかず大事典」 辰巳出版
- 「朝がんばらなくていいお弁当」 藤野嘉子著

#### 健康

- 「舌を、見る、動かす、食べるで健康になる！」 平地治美著
- 「図解中高年のための生活習慣病を予防する検査数値の見方がわかる本」 阿久澤まさ子著
- 「ぼかぼか子宮のつくり方」 やまがたてるえ著

#### 子育て

- 「子どもはなぜ勉強しなくちゃいけないの?続」 おおたとしまさ編著

本の予約・受け取りは、どこの図書施設でもできます。  
予約は、WEBからもできます。

- 「発達障害の子に「ちゃんと伝わる」言葉がけ」 佐々木正美著
- 「トイレ上手な子どもになれる本」 辰巳出版

### 児童書

- 「それいけ!ぼっこくん」 富安陽子作
- 「妖怪きょうだい学校へ行く」 富安陽子作
- 「おばけのたまごにいちゃん」 あきやまただし作
- 「ロバのジョジョとおひめさま」 ヘレン・スティーヴンズ絵
- 「ネコのナベレオン・ファミリー」 はたこうしろう絵



# 消防だより

有田川町消防本部  
吉備金屋消防署  
清水消防署  
52-5950  
52-5950  
25-1243

火災……………3件  
救助……………140件  
（平成27年1月31日現在）

今年の出動等(累計)

## 春の火災予防運動

(3月1日～3月7日)

この運動は、住民の皆さまに、火災予防の意識を高めていただくことにより、火災の発生を防止し、火災から生命と貴重な財産を守ることを目的として、毎年実施しています。ご家庭において、コンロや暖房器具などの防火点検をしてみたいかがでしようか。



## 全国統一標語

もういいかい

火を消すまでは

まあだだよ

## 全国山火事予防運動

この時季は、空気が乾燥し、風の強い日が多いことから、山火事が発生しやすくなります。タバコの投げ捨て、たき火、火入

れなど火の取扱いに十分注意してください。

※3月8日に奥地内・二川地内で、

火災から森林を守るため、消防署と消防団が合同で、山火事を想定した訓練を実施します。



## 第3回防火の詩(入選作品発表)

優秀賞(前田利恵様)

入選(火の用心 つけて安心 住警器)

入選(田中茂代様)

入選(「忘れない わたしが見守る生きてる火」)

入選(「消防車 来るまで出来る 初期消火」)

入選(「ちよつとした 油断大敵 火の用心」)

入選(「たくさんの御応募ありがとうございました。入選作品は、広報紙・ホームページに掲載するなど、幅広く火災予防活動に活用させていただきます。」)

## 熱性痙攣(おのせりけんをん)

熱性痙攣とは、子供が(主に6ヶ月から5歳くらいまで)熱の上がり際に多く、突然意識がなくなり、白目を向いて身体をそらせるように硬くしたり、手足をガクガク震わせる状態です。通常38度以上の発熱があり、痙攣のあと発熱に気付くこともあります。

熱性痙攣は、脳炎や髄膜炎など明らかに痙攣の原因となる病気がないものを言い、たいていは2～3分で治まり、発作が止まると睡眠に落ちています。

はじめて見た時は、慌てますが、落ち着いて次の事を実施してください。  
①痙攣が何分間続いたのか、痙攣の様子はどうだったか、あとで詳しく伝えられるようによくみておきましょう。

②衣服を緩め、頭部を胴体よりやや低くし、側臥位にして顔を横に向け、吐いた物が気道に入らないようにする。

③痙攣が治まったら、熱を計りましょう。それから、慌てずかかりつけの病院で診察を受けましょう。

ほとんどの熱性痙攣は後遺症を残すことはありませんが、次のような

痙攣の時は、救急車を呼ぶなどして急いで病院で受診しましょう。

- ①痙攣が15分以上続く。
- ②痙攣が治まった後も長い間意識が戻らない。
- ③24時間以内に2回以上痙攣を繰り返す。
- ④生後6ヶ月以下や6歳以上で痙攣を起こした場合。
- ⑤痙攣の様子が左右非対称である。

## 寄付金

平成26年12月に、救急業務に活かしていただきたいと、町内に在住の方(匿名)から金五萬円の寄付をいただきました。ありがとうございました。大切に使用させていただきます。



あなたの命と財産を守るため 付いていますか? 住宅用火災警報器

「すべての寝室と階段(2階以上の階に寝室がある場合)に設置が義務付けられています。」





# 男女共同参画計画〜コンチエルトⅡ〜

基本理念…人と自然が織りなすみんなが共にいきいき輝くまち 有田川

## 男女共同参画計画

本計画は、男女が、互いにその人権を尊重しつつ喜びも責任も分かち合い、性別にかかわらずなく、それぞれの個性と能力を十分に発揮し、あらゆる分野に対等に参画できる男女共同参画社会の実現を目的として、基本理念のもと、男女がともに豊かな社会を築くことをめざします。

有田川町において、男女共同参画の基本的な指針を示し、男女共同参画社会の実現のための施策を推進していくため平成21年度に「有田川町男女共同参画計画」を策定し、男女共同参画社会実現に向けさまざまな施策を取り組んできました。有田川町男女共同参画計画（コンチエルトⅡ）を作成することについては、平成25年度に「配偶者からの暴力の防止及び被害者の保護に関する法律（DV防止法）が一部改正されたため、コンチエルトの期間を1年延長し支援計画の内容と兼ね合わせといふかたちで作成しました。

### 基本目標

- I 男女共同参画をめざす意識づくり
- II 男女共同参画の推進による豊かな地域社会づくり
- III 男女がともにいきいきと働ける環境づくり
- IV 男女がともに健やかに安心して暮らせる体制づくり
- V 男女間のあらゆる暴力の根絶に向けた取り組み

### トーク&コンサート

◎互いに認め共に生きる

田中ゆか・伊藤ひろし

とき／3月21日 午後1時30分

ところ／金屋文化保健センター

うたとハープ、パーカッションの音色にのせながら田中ゆかさん自身が経験した自殺未遂とうつ病を赤裸々に紹介しながら、人を認めることの大切を熱く語ります



■「りいぶるフェスタ2014」（昨年11月15日ビッグホールにて開催）において、プロボクサーである真道ゴーさんの講演を聞いた何人かの委員の感想文を紹介します。

真道ゴーさんは、ご家族や学校、地域の理解協力を得て、ご自身の生き方を変えられました。プロボクサーとして、ハツラツと講演されるゴーさんを拝見して、鎌田實先生の「1%」の力を思い出しました。

人は絶望の中にいる時、「1%」何かを変えようと希望が見えてくる。その上その「1%」は誰かのために生きると、不思議・思いやりホルモンが分泌され、幸せで健康で長生きができる。お互いに寄り添い

認め合うことの大切さを学ばせていただきました。

理事 中西 久光江

性同一障害について深く考えさせられました。本人がその事に気づくのは物心ついた頃であり、思春期の多感な時期に苦しむ人が多いことを知りました。

成人については法の整備がされつつありますが、いまだ子ども達への対処法が考えられていないのが現実だと思います。

今後は子ども達の成長期において回りの人々の理解や、とりわけ学校教育機関でのサポートが必要になっってくるだろうと思われました。

委員 60代女性

### お知らせ

3月19日（木）に人権擁護委員相談所を開設いたします。

●場所 きび保健福祉センター

●時間 13時から16時まで

※相談は無料で、秘密は厳守されます。お気軽にご相談ください。

### ■人権に関するお問い合わせ

有田川町教育委員会 社会教育課

TEL 52121111

FAX 3214827

高齢者の暮らしを応援!

# 有田川町地域包括支援センター

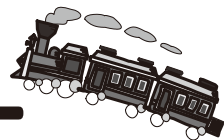

今回のテーマ  
有田川町の  
ええところ紹介

地域包括支援センターは、金屋と清水の2ヶ所で介護予防等の相談に応じています。

最寄りの事業所にご連絡ください。



32-5102 (吉備・金屋)  
25-1269 (清水事業所)

## ◎有田川町の地域を紹介します！第2回目の今回は『奥徳田区』です！

奥徳田地区の65歳以上の方への健康についてのアンケート調査でお宅を訪問させていただき、そのアンケート結果をもとに、10月25日に奥徳田地区の懇談会を行いました。大人から子どもまで幅広い世代にご参加いただき、皆さんから貴重なお話を聞かせていただきました。

懇談会では、これからの地域の事を話合う中で、子供から大人まで気軽に集まれる場所作りが必要ではないか？などの声が上がりました。その結果、奥徳田サロンができました。

第1回目として世代間の交流を目的とし、年末に餅つき大会を行いました。

### ～「多世代交流サロン」がつなぐ地域の絆～



昔は近所みんなで餅つきして楽しかったな～  
みんなでこんなにするの久しぶりやよ！  
やっぱり楽しいわ！

自分の餅は自分で丸めてよ～  
う～ん、なかなか難し



つきたての餅は  
おいしいな～  
(ぜんざいで少し味見を)



(サロン代表の福居さんより一言)

「大人から子供まで、是非皆さん気軽に寄って下さいね！また運動教室など始めたい方は、声をかけて下さい！」

地区懇談会、今後も各地区で開催させていただきます。これからもますます元気で過ごすために、自分たちの地区に必要なこと、求めていること、できることを話し合ってみませんか。地域の絆を深めるきっかけにいただければ幸いです。



## ぴありんくる

■日時 3月16日(月)  
10:30～12:00頃  
■場所 金屋文化保健センター



『ぴありんくる』は介護をされている方の集いです。お気軽にご参加下さい！



# お知らせ

## まちのデータ

(平成27年1月末日現在)

人口	27,453人	交通事故発生件数	
男	12,902人	(12月中、物損、高速含む)	
女	14,551人	有田川町	58件
10,385世帯		死者	0人
		負傷	11人
			湯浅警察署調べ



吉備庁舎  
金屋庁舎 52-2111  
清水行政局

張絡出張	23-0001	環境セック	52-5384
出連出出	22-0351	プラスチック	52-7855
山生郷諦	22-0254	休日急患	52-4882
城粟五安水	26-0001	有田	52-3055
	52-5356	子育て支援	52-5474
	52-4730	センター	{090-7966-1697
		有田川町少年	52-8744

### 相談

#### 3月の行政相談

● 3月19日(木)  
二川住民センター

● 3月26日(木)  
・ 粟生区集会所 9時～11時30分  
13時～15時30分

・ 金屋文化保健センター

● 問い合わせ／吉備庁舎総務課・清水行政局総務政策室 13時～16時

#### 投資詐欺や架空請求詐欺にご注意!

近畿財務局相談窓口「きんざい金融ホットライン」には、「お持ちの未公開株を高く買い取ります」と勧誘されたが信じていいか」など「未公開株」「ファンド」「FX」「エネルギー資源」など、さまざまな投資詐欺に関する電話が寄せられております。悪質業者は、言葉巧みに未公開株などの投資話を持ち掛け、すぐに取引しないと、権利が無くなるなどと急がせ、早くお金を渡すように要求します。「ほんとかかな?」「おかしいな?」と思ったら、お金を支払う前に「きんざい金融ホットライン」へご相談ください。

● 問い合わせ／きんざい金融ホット

ライン  
☎06・6949・6259  
平日9時～17時

#### 臨時職員の募集

● 職種・採用予定人数／作業員・6名程度  
● 作業内容／町有施設や道路沿いの草刈り清掃など  
● 雇用期間／平成27年5月上旬～平成27年10月末(約6ヶ月間)

● 応募資格・勤務条件など

① 失業などにより就職活動中の者及び平成27年5月1日までに離職予定の者  
② 普通自動車運転免許を有し、草刈機・チェーンソーを使用した作業が可能な者

③ 有田川町に住民登録をしている者  
④ 65歳以下(平成27年4月1日現在)

⑤ その他の応募資格や給与等の雇用条件については問い合わせ先まで  
● 選考方法／面接試験(人物、経歴、性格などについての個別面接)

● 申込手続き／所定の申込書により、吉備庁舎企画財政課まで  
● 受付期間／平成27年3月12日(木)～平成27年3月23日(月) 午前8時30分～午後5時15分(土曜・日曜及び祝日は除く)

● 問い合わせ／吉備庁舎企画財政課

#### 町営住宅入居予定者募集

団地名	所在地	戸数	月額家賃	備考
徳田	徳田1276-9	1戸	11,000円～21,700円	S49 建築 簡易耐火2階建 3DK・浴室・トイレ 52㎡
長田	長田 272-2	1戸	10,900円～21,400円	S49 建築 簡易耐火2階建 3DK・浴室・トイレ 52㎡
中井原	中井原 93-1	1戸	18,900円～37,200円	H12 建築 準耐火2階建 2DK・浴室・トイレ 62㎡

● 申込受付期間

3月17日(火)～27日(金)

● 申込受付場所／吉備庁舎建設課、清水行政局建設環境室、各出張所

● その他

・ 入居には、所得制限等一定の規定があります。

・ 家賃は入居者の所得によって決定します。

・ 応募者が募集戸数を超えた場合は、条例の規定により、入居者を決定します。

● 問い合わせ／吉備庁舎建設課・清水行政局建設環境室

## 2015 棚田ウォークinあらぎ島

「大庄屋笠松左太夫の心に触れる原風景の散策  
紀の国わかやま1万人健康リレー  
ウォーク 共催」

あらぎ島周辺を散策する「棚田ウォークinあらぎ島」は今年で7回目を迎えました。前々回好評いただいた三田蔵王権現社の会式お参りとお餅まきに、今年も地元のご協力により参加。昨年2回目を迎えた行灯アート展も好評でしたので、参加者の方には簡単な行灯を作る体験と、例年好評いただいているうちわ作り体験も用意しました。

春風を感じながら、リフレッシュしませんか？

■とき・集合場所／平成27年4月25日(土) 集合 道の駅 あらぎの里9時30分・終了予定 15時30分  
■コース／全行程距離 約7km

■参加料／  
行灯作り体験希望者(約15名) 1000円  
うちわ作り体験希望者(約15名) 1000円

■昼食／各自持参

■申し込み方法／

電話、FAXにより参加者の住所・氏名・生年月日・電話番号(複数人申し込みの場合は誰が代表者



昨年の様子

かの明記)を記入の上、清水行政局産業振興室へ(到着順により参加者を決定)

■申し込み期間／平成27年3月16日(月)～4月15日(水)  
但し、募集定員に達した時点で締切ります。

■募集定員／先着30名程度  
小学生未満は保護者同伴で参加(同伴者も参加者とする)

■当日の持ち物／  
お弁当、水筒(お茶)、健康保険証、帽子、雨具、着替え、タオル、常備薬、餅まき用ナイロン袋など

■雨天の場合／【小雨決行】荒天の場合は翌日に延期  
荒天が予想される場合、前日夕刻

に実施の判断をし、延期決定となつた場合のみ参加者(代表者)に電話連絡します。

※参加者にはお土産があります。

■問い合わせ／清水行政局・商工観光課

## 防衛省からのお知らせ

一般幹部候補生受付開始

●制度の概要／大卒者などを対象に陸・海・空自衛隊の幹部自衛官を養成する制度。海・空自衛隊のパイロットを養成する飛行要員を含みます。

●採用後の待遇など／幹部候補生として約1年間の教育訓練終了後、幹部自衛官として部隊などで勤務する事になります。将来、外務省・内閣官房などへの出向、防衛駐在官としての国外勤務など多様な活躍の場があります。外国の大学などへの留学、国内の大学(研究機関含む)などへの派遣などスキルアップの機会があります。

※県外大学生の受験手続きも可能です。詳細についてはお問い合わせ下さい。

■問い合わせ

自衛隊和歌山地方協力本部 有田募集案内所

〒649-0316

有田市宮崎町106-2

☎0737-82-6631

メール／

recruit-wakayama@pco.mod.go.jp

## 財務専門官採用試験

●受験資格

①昭和60年4月2日～平成6年4月1日生まれの人

②平成6年4月2日以降生まれの者  
で①大学を卒業した者②平成28年3月までに卒業見込みの者③人事院がこれらの者と同等の資格があると認める者

●申込受付期間／4月1日(水)～4月13日(月)

●試験日／6月7日(日)

■問い合わせ先 近畿財務局総務部 人事課

☎06-6949-6352





## 助成

**平成27年度有田川町国民健康保険加入者(30歳以上)及び後期高齢者医療保険者の皆さまに1日ドックについてのお知らせ**

平成27年度も例年と同じ検査医療機関で受検したドック検査費用の一部助成を実施しますので、次の点に留意してお申込みください。

- 受付開始／4月3日(金) から
- 受付窓口／健康推進課(金屋庁舎1階)・住民課(吉備庁舎1階)・清水行政局住民福祉室または各出張所

※健康保険証と印鑑をご持参ください。

- ドックの種類／①人間ドック②脳ドック③人間ドック+脳ドック
- 3コースの内いずれか1つのコースを選んでいただきます。年度内に1回だけ受けられます。また、すべてのコースに特定健診が含まれています。
- 申込受付期限／国民健康保険の方は平成28年3月末まで。後期高齢者医療保険の方は平成27年12月末まで
- 検査医療機関／○有田南病院(有田川町)人間ドック○済生会有田病院(湯浅町)人間ドック○有田市立病院(有田市)人間ドック○

桜ヶ丘病院(有田市)人間ドック  
○亀井クリニック(有田川町)脳ドック○西岡病院(有田川町)人間ドック・脳ドック・人間+脳ドック○成人病センター(和歌山市)人間ドック・脳ドック・人間+脳ドック○日赤医療センター(和歌山市)人間ドック・脳ドック○健診センター・キタデ(御坊市)人間ドック・脳ドック・人間+脳ドック

- 変更事項／「亀井クリニック」は今まで「人間ドック・人間ドック+脳ドック」も受け付けていましたが27年度からは、「脳ドック」のみとなりました。

有田川町国民健康保険の方には、新しい保険証送付時に「ドック案内」を一緒に送付させていただきます。

■ 問い合わせ／金屋庁舎健康推進課



## 制度

**NHK放送受信料減免申請について**

身体障害者手帳・療育手帳・精神障害者保健福祉手帳をお持ちで、下記の基準に該当される方はNHK放送受信料免除の申請を行うことができます。希望される方は、各庁舎担当課窓口にて申請を行ってください。

- 免除基準内容／  
【全額免除】障害者手帳をお持ちの方がいる世帯で、かつ世帯構成員全員が市町村民税非課税の場合

【半額免除】障害者手帳をお持ちで障害等級が重度(※)の方が世帯主で受信契約者の場合。(※障害等級が重度：身体障害者手帳1・2級、療育手帳A1・A2、精神障害者保健福祉手帳1級)視覚障害または聴覚障害により身体障害者手帳をお持ちの方が世帯主で受信契約者の場合。

- 申請手続きに際し、窓口へご持参いただきたいもの／印鑑・障害者手帳
- 問い合わせ／金屋庁舎やすらぎ福祉課

## 有料道路における障害者割引制度

全国の有料道路事業者が統一的に実施する有料道路における障害者割引制度で、通勤、通学、通院等の日常生活において、有料道路をご利用される障害者の方に対して、自立と社会経済活動への参加を支援するための制度です。この制度の対象となられる方は次のとおりですので、ご利用を希望される方は各庁舎担当課へ申請を行ってください。

●対象者／障害者ご本人が運転される場合は身体障害者手帳の交付を受けているすべての方。障害者ご本人以外の方が運転され、障害者ご本人が同乗される場合は身体障害者手帳または療育手帳の交付を受けている方で重度の障害をお持ちの方（重度の障害：手帳に「第1種」と記載されている方）

●申請手続きに際し、窓口へご持参いただきたいもの

### 【ETCを利用しない場合】

身体障害者手帳または療育手帳  
自動車検査証または軽自動車届出済証

運転免許証（障害者ご本人が運転される場合のみ）

### 【ETCを使用する場合】

身体障害者手帳または療育手帳  
自動車検査証または軽自動車届出

済証

運転免許証（障害者ご本人が運転される場合のみ）

ETCカード（障害者本人名義のもの）

ETC車載器の管理番号が確認できるもの（ETC車載器セットアップ申込書・証明書等）

●対象自動車／登録できる自動車は障害者の方お1人につき1台。自動車検査証または軽自動車届出済証に「自家用」と記載されている車。所有者の氏名が個人名義のもので、本人、配偶者、直系血族及びその配偶者、兄弟姉妹及びその配偶者並びに同居の親族名義の車。

■問い合わせ／金屋庁舎やすらぎ福祉課

## 就学援助制度のご案内

経済的な理由により、小中学校への就学が困難な児童生徒の保護者に対して、学用品費・学校給食費などの費用を援助する制度があります。

教育委員会が認定基準に基づいて「要保護及び準要保護児童生徒」と認められた場合に援助を行います。

希望される方は、在籍している小・中学校長までお申し込みください。

■問い合わせ／金屋庁舎こども教育課

## 有田川町障害者施設通所交通費助成金交付制度

在宅の障害者の方が障害者支援施設等に通所するために要する費用を助成する制度です。対象者は通所距離が2キロメートルを超える方で路線バス、鉄道等を利用して通所している方です。ただし、他の制度により、交通費の補助を受けている方は対象になりません。補助金については申請が必要です。対象になると思われる方は3月末日までに申請して下さい。

■問い合わせ／金屋庁舎やすらぎ福祉課

## 有田川町障害児通所施設遠距離通所補助金交付制度

有田川町内外の障害児通所施設（特別支援学校幼稚部、児童発達支援事業所等）に通う児童の保護者に対し負担の軽減を図るための補助金です。対象者は町内外の障害児通所施設に通所（施設の開所日数の半分以上通所）している児童の保護者で自宅からの距離が4キロメートルを超える方です。ただし、施設の送迎サービスを受けることができる方は対象になりません。補助金については申請が必要です。対象になると思われる方は3月末日までに申請して下さい。

なお、既に障害児通所施設遠距離通



所補助金の交付決定を受けている方は、通所施設において「出席状況証明書」が交付されましたら請求書と振り込み先がわかる物とともに4月3日(金)までに提出して下さい。

■問い合わせ／金屋庁舎やすらぎ福祉課

## 案内

### 地籍調査成果の閲覧及び交付について

平成27年4月1日より、吉備庁舎においても、地籍調査完了地区についての成果の閲覧及び交付を行うこととなりました。よって、成果の閲覧及び交付を行える箇所は、吉備庁舎1階税務課、金屋庁舎2階地籍調査課、清水行政局1階産業振興室の三箇所となります。成果の閲覧など必要な方は、最寄りの庁舎へお越し下さい。

■問い合わせ／金屋庁舎地籍調査課

### 事務所の移転について

平成27年4月1日より、清水行政局産業振興室地籍調査班の事務所を清水保健センター1階から清水行政局1階産業振興室内に移転します。来庁される時はお間違えのないようお願いいたします。

■問い合わせ／金屋庁舎地籍調査課

### 生石高原山焼きのお知らせ

山頂笠石周辺に観覧場所を設けておりますので、是非ご来場ください。

■日時／3月15日(日) 9時30分～15時

※悪天候の場合は、3月22日(日)に変更

■場所／生石高原笠石を中心とするススキ草原区域

#### 行事内容

・山焼き／10時～14時10分  
(ススキ草原 95,000㎡)

・太鼓演奏／9時50分～10時  
・ぜんざいコーナー  
(無くなり次第終了)

#### 実施団体

・主催・有田川町・紀美野町

■問い合わせ／金屋庁舎商工観光課



## 献血

### 3月の献血

■3月19日(木)

○デリシャス広岡吉備店

10時～12時45分

○西岡病院 14時30分～16時30分

献血にご協力をいただいた皆さまに、有田ライオンズクラブ様より記念品が進呈されます。ぜひ、献血にご協力をお願いします。

## 水道

### 水道課からのお知らせ

3月の水道料金のお支払い期限は、23日(月)です。口座振替のお客様は、預金残高の確認をお忘れなく！

■問い合わせ／水道課



## 八幡小学校の収穫祭が

## 行われました

去る1月28日、八幡小学校において3・4年生による収穫祭が行われました。これは、毎年テーマを変えてお米作りに取り組んでいる総合学習の内容について、お世話になった方々をお招きし、行われたものです。

今年の学習テーマは、「発砲スチロール田んぼの米作り」です。子どもたちは、あらぎ島において田植えや稲刈り、脱穀などの体験を行う一方で、小学校内に発砲スチロール田んぼを作り、5月の田すき・田植えから、夏の草引き、9月の稲刈り、脱穀、籾すり、精米、調理までを行い、お米づくりの一連の過程を体験学習してきました。

子どもたちの感想では、ドロドロした感触が気持ちよく、田植えは楽しかったという意



見が多く聞かれました。一方で、最も大変な作業としてあげられたのが、割り箸とペットボトルを用いた脱穀の作業でした。脱穀には、授業時間だけでは終わらず、みんなで何時間もかけてやり遂げたという苦労が発表され、改めて機械の便利さや手作業の大変さが理解できたとの意見が聞かれました。このほか、あらぎ島に比較して発砲スチロール田んぼでとれたお米の量は少なく、土地の広さとお米の成長が関係しているのではないかと、子どもたちなりの考えも示されました。

その後、お食事が催され、子どもたちが育てたお米を用い、手作りしたおにぎりと味噌汁をお世話になった方々と一緒にいただきました。また、農協職員によるポン菓子作りの実演が行われ、見たこともない機械を前にワクワクしながら見つめる姿が印象的でした。爆発する大きな音や何倍にも膨らんだお米の粒に驚きながらも、できたてのポン菓子は優しい甘さがおいしく、とても人気がありました。

この1年間、子どもたちが取り組んできた学習は、当たり前のように食べているお米も、大変な作業を経てできていることを子どもたちなりに学ぶ機会となり、大変良い経験や思い出になったと考えられます。

