

広報

有田川

2014
vol.105

9



サマーフェスティバル in 清水



「サマーフェスティバル in 清水」が7月27日（日）ふれあいの丘スポーツパークで開催されました。参加団体による特産品販売、世界の昆虫展、鮎のつかみ取り、和紙・木工体験、烈車戦隊トッキュウジャーショー、くまモンショーなどイベントも盛りだくさん。家族みんなで来られ、大人も子どもも楽しんでもらえるイベントになりました。

和歌山県のゆるキャラ1番を決める「ゆるキャラ®大賞」では、初代チャンピオンにJA紀北かわかみの「かきたん」が選ばれました。

“体験交流工房わらし”でのふるさと体験



およそ400年の歴史ある「保田紙（やすだかみ）」は、あらぎ島を開いた大庄屋 笠松左太夫により、清水で広められた手漉（てす）き和紙です。この保田紙を使って、「うちわ作り体験」「あんどん作り体験」ができます。しみず温泉の近くですので、温泉にお越しの際は、歴史ある手漉き和紙の風合いに触れてみてはいかがでしょうか？「紙すき体験」（表紙写真）もできます。

問い合わせ先：体験交流工房 わらし 有田川町清水 1218-1 ☎ 0737-25-0621

有田中央高校 農業クラブ 棚田学会賞受賞!!

平成26年 棚田学会大会

後援 農林水産省

協賛 (公財) 振保ジャパン環境財団

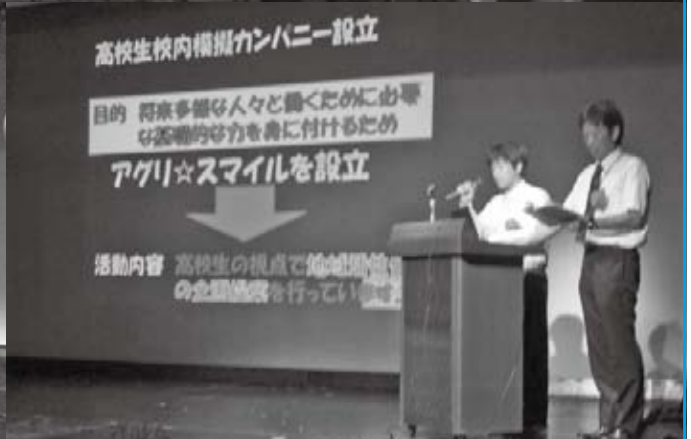

昨年11月8日(金)に開催された「第19回全国棚田(千枚田)サミット」において、事例発表をしていただいた県立有田中央高校の農業クラブ、高校生校内模擬カンパニー「アグリ☆スマイル」がこの度、全国の高等学校としては初めて棚田学会賞を受賞し、8月1日(金)東京三越劇場で開催された棚田学会大会で授賞式が行われ、農業クラブ代表の伊藤大地さんと顧問の上岡教諭が授賞式に出席しました。

同校農業クラブは、平成21年より地元畦田地区での米作りを通じ、地元住民や近隣小学校とも連携した活動を始め、平成23年度には、地元特産品を使い地域が笑顔になり、食と農が繋がり活性化になるものがないかという考えから、6次産業化のモデルプランとして、町の特産であるミカンと山椒を使い「七味唐辛子」の研究・開発を始め、地元飲食店での試験的な取扱いを経て、商品化にも成功しています。近年は、原料となる唐辛子も中山間地の耕作放棄地での栽培に手掛け、クラブの名称「アグリ☆スマイル」の通り、自分たちの活動が笑顔を呼び、学校を、地域を、そしてふるさとを笑顔にし、「地域に愛され地域の期待の星」になるため、活動を続けています。

まちのわだい

第25回 和歌山県消防ポンプ操法大会



第25回和歌山県消防ポンプ操法大会が、7月27日（日）、田辺市の大塔中学校で開催されました。競技はポンプ車の部と小型ポンプの部の2種目で行われ、消火活動に使用する小型ポンプやポンプ車の操作の速さと正確さを競いました。

有田川町からは清水支団第2分団が小型ポンプの部に出場。大会に向けて練習を重ね、本番当日は成果を披露しました。

今後も消防活動にご尽力くださいますよう、よろしくお願いいたします。

スズムシ 1万匹放虫



7月18日（金）有田川町役場吉備庁舎前の駐車場でスズムシ愛好会（藤岡昌三会長）がスズムシを放虫しました。スズムシやホタルの棲む環境の良い町。住みたい町、嫁に来たい町、ナンバーワンを目指してこの活動をつづけていきたいとの事でした。立派な羽が生え、スズムシのきれいな鳴き声が聞こえてくるといいですね。

瑞宝双光章受賞



津呂 亀藏さん(88) [下津野]

金屋町立北小学校長を務められ、校長として在職中には校舎改築を実現され、へき地教育振興のために尽力されました。退職後は吉備町選挙管理委員を永らく務められました。



100歳
おめでとうございます

木根 照男さん [糸川]

ミニバスケット男子優勝



KIBI-jr クラブ男子が7月19日(土)～21日(月)に開催された、第15回和歌山県夏季ミニバスケットボール大会で優勝しました。本大会で優勝しましたので次は全関西の交歓大会です。優勝目指し、がんばれ!

有田川町ドッジボール大会



7月6日(日)平成26年度有田川町ドッジボール大会が行われました。どの試合も子どもたちの、パワーが伝わってくる試合でした。激戦を勝ち抜き、見事優勝したのは「高瀬チーム」でした。

来年も、みなさんの出場をお待ちしております。



健康みちしるべ

金屋庁舎
清水行政局
健康推進課
住民福祉室

結核予防週間

52・2111

毎年9月24日～30日は結核予防週間です。

結核は昔の病気と思っっている方も多いと思いますが、今も国内で年間2万人以上が発症している現代の病気です。

結核とは

結核菌によって発生する感染症の一つです。

空気感染をおこし、一般的には肺の内部で増えて、咳、痰、呼吸困難等の症状が現れることが多いですが、肺以外の腎臓、骨、脳など体のあらゆる部分に影響を及ぼすことがあります。

BCGとは

子どものころに受ける結核の予防接種のことです。二の腕に注射の跡が残っている人も多いのではないのでしょうか。日本では、生後1歳までの赤ちゃんが全員予防接種の対象となっています。BCGは乳児期の結核感染予防や重症化の予防効果

が認められていますが、成人になるまで予防効果を持続するものではありません。

結核に感染すると・・・

結核に感染しても、すぐに発症するわけではありません。健康で体力があれば、通常は免疫機能が働いて結核菌の増殖が抑えられます。しかし、栄養状態が悪かったり体力が衰えてきたりすると、結核菌に免疫力が負けてしまいます。とくに高齢者の発病が増えています。

発病しても・・・

もし、発病しても医師の指示通り毎日薬を飲んでください。無治療でいると50%程度の方が亡くなってしまうといわれていますが、現在では医療の進歩もあり、そこまで高い割合で亡くなることはありません。

検査をしましょう

2週間以上、咳が続くときは検査や診察を受けましょう

乳幼児を子育て中のみなさんへ

子育て支援センターだより

子育て支援センターはみなさんの子育てを応援します。子育ての不安を少しでも解消し、同年代の子どもをもつ親同士、楽しい交流の場として支援センターを利用して下さいね。お待ちしております！

子育てワンポイントアドバイス

遊びは心の栄養です！親子で楽しく遊んで心を満たしてあげましょう！

	開設日	
子育て悩み事相談	月曜日 (要予約)	◇ 9:30～11:30 ◇ 13:30～16:30
ほっとルーム&子育て相談	火曜日 ～木曜日	
あそびのひろば	◆第1・3金曜日…0～1歳半 ◆第2・4金曜日…1歳半～就学前 ◆第5金曜日…お休みです 開設時間 ①9:30～11:30 ②13:30～15:00です。	
園庭開放(藤並保育所)	◆時間…第2木曜日 10:00～11:00 (9月・10月はお休み)	
「たまたばこ」さんの絵本の読み聞かせ	0～1歳半	奇数月の第1金曜日(午前中のみ)
	1歳半～就学前	偶数月の第2金曜日(午前中のみ)
にこにこひろば	◆対象…1歳半～ ◆場所…金屋文化保健センター1階 ◆時間…第4水曜日 9:30～11:00	

■場所/子育て支援センター(藤並保育所2階)
☎090-7966-1697 52-5474 [FAX 兼用]

①ツベルクリン反応検査、QFT検査

結核菌感染の有無を知る一つの検査法です。ツベルクリン反応だけでは、結核菌に感染したか類似の菌に感染したか、BCG接種の影響であるかの判断できませんので、より精度の高い検査にQFT検査があります。

②胸部X線検査

X線撮影で、白く映る影があればならぬかの異常があると考えられます。

③喀痰検査

痰を顕微鏡で見て細菌を調べたり菌の一部を培養したりして、菌の種

類を見極めます。

定期健診、早めの受診を

・咳が2週間以上続く
・痰が出る(痰に血が混ざる)
・体がだるい
・微熱が続く
風邪かな?と思う上記のような症状が長く続くようならば、必ず診察を受けてください。

自分自身の健康をまもることはもちろんのこと、家族や友人などへの感染を防ぐためにも、早期発見・早期治療が大切です。

検診

金屋庁舎健康推進課
清水行政局住民福祉室

9月28日(日)

8:00～9:00 / 金屋文化保健センター
特定・胃・大腸・胸部・前立腺・乳房

健康相談

金屋庁舎健康推進課
清水行政局住民福祉室

9月2日(火) 清水保健センター

9月3日(水) 金屋文化保健センター

実施時間
9:00～
11:00

エクササイズ

金屋庁舎健康推進課
清水行政局住民福祉室

金屋農村センター

【20:00～21:00】

9月11日(木)

ウエスト引きしめエクササイズ

【14:00～15:00】

9月26日(金)

若返り、リンパエクササイズ

粟生小学校体育館

【19:30～20:30】

9月4日(木)

ウエスト引き締めエクササイズ

10月2日(木)

ウエスト引き締めエクササイズ

清水会館

【14:00～15:00】

9月18日(木) ウエスト引き締めエクササイズ

■持参品 / 上履き、飲み物、タオル

■参加費 / 無料

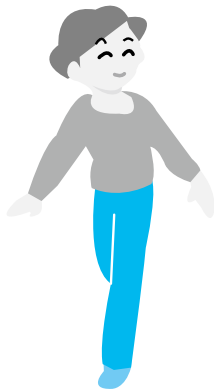

子どもの健康相談

金屋庁舎健康推進課
清水行政局住民福祉室

9月1日(月) / 清水保健センター

9月4日(木) / 金屋文化保健センター

9月11日(木) / 金屋文化保健センター

9月18日(木) / 金屋文化保健センター

9月25日(木) / 金屋文化保健センター

10月6日(月) / 清水保健センター

実施時間
9:00～
11:00

乳幼児健診

金屋庁舎健康推進課

4カ月児健診 [平成26年5月生まれ]

9月30日(火) 13:00～ 金屋文化保健センター

10カ月児健診

[平成25年10月生まれ]

9月2日(火) 13:00～ 金屋文化保健センター

1歳6カ月児健診

[平成25年1月生まれ]

9月17日(水) 12:45～ 金屋文化保健センター

2歳児健診

[平成24年6月生まれ]

9月24日(水) 12:45～ 金屋文化保健センター

3歳6カ月児健診

[平成23年1月16日～2月生まれ]

9月10日(水) 12:45～ 金屋文化保健センター

育児サロン

清水行政局住民福祉室

9月1日(月)「絵本の読み聞かせ」

10月6日(月)「親子遊び」

実施時間
9:00～
11:00

■場所 / 清水保健センター

すくすく広場

清水行政局住民福祉室

9月30日(火) 9:30～11:00 清水保健センター
「お店屋さんごっこ」

◆あなたの健康を支える「国民健康保険」

医療費状況

区分	国民健康保険
加入者数(26年6月末)	9,345人
6月支払額	3億1,797万円
26年度の累計	9億7,131万円
1人当たりの医療費(6月)	34,026円
25年度1人当たりの医療費(月)	32,994円
25年度1人当たりの医療費(年)	395,933円

お身体大切に!あなたの健康を支えている国民健康保険

医療費は年々増えています。その内、自己負担額を除いた分の約3割は国保税で、残りの国県町負担となる7割も元を正せば私たちの税でまかなわれています。医療保険制度を守り、税負担を少なく...。私たちのちょっとした心がけで、その上昇をとめることができます。

<私たちにできること>

1. お医者さんのかかりかたを見直しましょう(重複・頻回受診などは、なるべく避けましょう)
2. 休日・時間外受診はできるだけ避けましょう
3. 薬は上手に飲みましょう(ジェネリック医薬品について検討してみましょう)
4. 健康診断を受けましょう

環境衛生課からの お知らせ



吉備庁舎 環境衛生課
清水行政局 建設環境室
52-2111
ごみ分別すれば資源

生ごみはきっちり水切りをしてください

最近生ごみの水切りがきつちりとされていない状態でごみ出しされているケースが増えています。これでは集積場に集められた他のごみに圧縮されて中身が飛び出すことがあり、収集業務の妨げや衛生面で悪影響を及ぼすこととなります。あまりにごみの状態がひどい場合はごみの回収ができません。水切りを徹底していただきますようご協力お願いします。



乾電池回収ボックスに乾電池以外のものを捨てないで

使用済みの乾電池は各区内ごみステーション等に設置されている乾電池回収ボックスに入れてもらっていますが、最近そのボックスに乾電池以外の物(電球・ライター・空き缶・ボタン電池等)がたくさん混入されています。また、乾電池を袋ごと捨てないようにしてください。

※町ではボタン電池・小型充電式電池の回収は行っていません。原則、購入した販売店に持込んでいただくのが基本ですが、購入店等がわからない場合は、回収協力店(有田川町ホームページに掲載)に持込んでいただくようお願いいたします。



クリーンエネルギー補助制度

地球温暖化防止の一施策として実施しています。

補助制度を利用される場合は、着工前に申請が必要です。補助対象になるには条件がありますので、担当課までお問い合わせください。また、町が実施するアンケートや情報提供にご協力いただきます。

■太陽光発電設備補助制度

住宅用太陽光発電設備(10kw未満)を新設する方に補助します。

※中古品は除く

□対象者/太陽光発電システムを設置しようとする方で、本年度中に電力会社と電力需給契約を結ぶことができ、次のいずれかに該当する方

①町内に住所を有し、自ら居住する住宅に設備を設置しようとする個人

②町内に自ら居住するため、設備を設置した住宅を購入しようとする個人

□補助額/最大出力1kwあたり2万5千円、限度額10万円(モジュール出力で計算)

■太陽熱温水器等導入補助制度

太陽熱利用機器(ソーラー温水器等)を導入しようとする方に補助します。

※中古品は除く

□対象者/太陽熱利用機器を設置しようとする個人または事業者

□補助額/導入しようとする機器費用の3分の1以内、限度額10万円(ただし貯湯槽を屋上に設置するタイプは5万円)

□対象システム/太陽熱を給湯または空調などに利用する設備で未使用品に限る。サンルーム、ビニールハウスなどは除く。

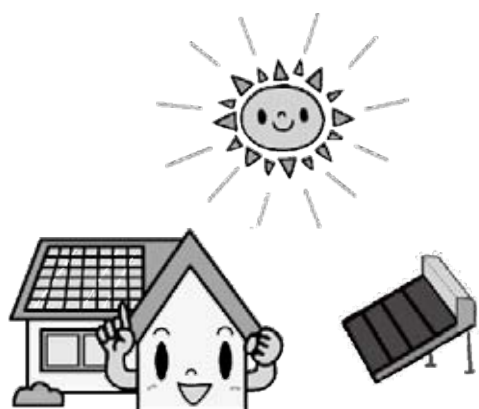

人権映画会 「そして父になる」を見て

7月12日(土)、清水文化センターに於いて人権映画会「そして父になる」を開催しました。参加された方から感想文をいただきましたので、ご紹介いたします。

6歳まで育てた息子が、実は出生時に取り違えられた他人の子もだった、ということがわかり苦悩する家族達。その苦悩の中で親として成長していく様子が浮き彫りにされた映画でした。

「子どもにとって幸福とはどういうことなのか」を考えさせられました。大人の身勝手な考えが時として子どもの心を無視していないだろうか。

相手が小さな子だからといって、親の考えを無理強いしていいのだろうか。

主人公の父親は仕事に心血を注ぎ、家庭のこと・子育てのことは妻任せなのに、将来の進路まで考えた

言動。もう一方の父親は、主人公の父親とは違ってかわって子煩悩でしつかりと遊び相手になってあげ、腕白息子を誇らしく思っている、というふうに受け取れました。

二人の息子たちの気持ちも考えず、どうしたら血のつながりのある子を自分の家に迎え入れることができるのかあせる親。その都度困惑する子ども達の表情を見て「早く自分たちのしていることに気付いてよ」と強く思いながら観ました。最後にはやはりそれまでの親の元で暮らすことになり本当に安心しました。

この映画の感想を書かせていただくことで、私も自分の子ども達に親として無理な押しつけをしてきていなかったかと振り返る良い機会となりました。

60代女性

ご協力いただきましたアンケート結果の一部をご紹介します

感想

今日の映画はいかがでしたか？

○感情移入して見る事ができ、とても感動的な作品でした。自分の子どもが出来たときは触れあう時間を、多くとろうと思います。

20代男性

○最後の結末がハッキリしなくて、考えさせられる映画でした。でも、感動しました。

50代女性

○すごく考えさせられながら、最後まで観た映画でした。答えは、どう考えても正解はないのかなと：血の濃さが大事なのも分かるけど、何が大切なのかは違うし、親は子を選べても、子は親を選べないということだから。子どもの人権を思わなくてはいけないと、改めて思いました。

50代女性

お知らせ

9月18日(木)、人権特設相談所を開設いたします。

相談は無料で、秘密は厳守されます。

●場所／きび保健福祉センター

●時間／13時から16時まで

◎9月8日(月)～14日(日)は、

全国一斉「高齢者・障害者の人権あんしん相談」強化週間です。高齢者や障害者に関する人権について何でも相談できます。

相談は無料で、秘密は厳守されません。法務局の職員又は人権擁護委員が相談に応じますので、日頃の悩みをお気軽にご相談ください。

全国共通人権相談ダイヤル

☎0570-003-110

受付時間

・9月8日(月)～12日(金)

8時30分～19時

・9月13日(土)、14日(日)

10時～17時

*相談は無料で相談内容の秘密は守ります。

問い合わせ

和歌山地方法務局／和歌山県人権擁護委員連合会

■人権に関するお問い合わせ

有田川町教育委員会 社会教育課

TEL 52-2111

FAX 32-4827

～様々な体験活動をとおして～



「いなみかえるの宿」を中心に様々な体験活動を行いました。子ども達は、親元を離れ、農家の方々の温かい心を感じながら衣食住を共にしました。また、労働して汗をかくことの大切さ、友達の存在の大きさ、感謝の気持ちなど、貴重な学びを体得しました。



『高齢者福祉センター』と『特別養護老人ホームしみず園』で福祉体験学習を行いました。高齢者の方と会話や折り紙、パズルなどの遊びをしていくうちに緊張もほぐれ、人を労る大切さや難しさを学ぶことができました。

森林の役割や重要性について理解を深める紀の国緑育推進事業を行いました。木工体験では、金屋町森林組合の方々の丁寧な指導のもと、檜の独特な香り楽しみながら世界に一つだけのオリジナル本棚を作りました。



■問い合わせ
金屋庁舎 こども教育課
☎ 52-2111



図書館だより

問い合わせ

- 金屋図書館 ☎ 32-5789 (直)
- 清水コミュニティセンター図書室 ☎ 25-1788 (直)
- ALEC (アレック) ☎ 52-4730 (直)
- ちいさな駅美術館 ☎ 52-2580 (直)

絵本原画展

「小さな駅美術館 ～Ponte del Sogno～」

尾崎真吾原画展

8月30日(土) ～ 9月26日(金)



9月の移動図書館

- ◇ 2日(火) 城山西小 13:00～13:40
- ◇ 3日(水) 安諦小 13:00～13:30 → 久野原小 14:15～14:30
- ◇ 5日(金) こころの医療センター 14:30～15:00 → 西ヶ峯小 15:40～16:00
- ◇ 9日(火) 八幡小 13:00～14:00
- ◇ 10日(水) 石垣小 13:00～13:20
- ◇ 12日(金) 粟生小 13:15～13:45
- ◇ 17日(水) 田殿小 13:00～13:30
- ◇ 18日(木) 五西月小 12:50～13:20
- ◇ 19日(金) こころの医療センター 14:30～15:00 → 西ヶ峯小 15:40～16:00
- ◇ 26日(金) 粟生小 10:25～10:45

おひざで抱っこのおはなし会(わらべうた教室) 0～2歳児対象

◎金屋図書館 / 11日(木) 10:00～11:00

ブックラザ(親子創作造形遊び) 2～4歳までの親子対象

◎金屋図書館 / 25日(木) 10:00～11:00
牛乳パックできしゃポッポ!「でんしゃにのって」

9月のおはなしマラソン (絵本の読み聞かせ)

保育園児～小学校低学年対象

- ◎ちいさな駅美術館 / 6日(土)
- ◎金屋図書館 / 13日(土)
- ◎ALEC / 20日(土)
- ◎清水C.C図書室 / 27日(土)
- 各会場 10:00～10:30
(ALECは 10:30～11:00)

DVD上映会

- 金屋図書館 10:00～
- ◎14日(日)
忍たま乱太郎「忍術学園全員出動!の段」
- ◎28日(日) 藤城清治 銀河鉄道の夜
- ちいさな駅美術館 16:00～
- ◎17日(水) ころわんのおはなし

新着案内

本の予約・受け取りは、どこの図書施設でもできます。予約は、WEBからもできます。

一般書

小説

- | | |
|---------------|-------|
| 「アクアマリンの神様」 | 海堂尊著 |
| 「アンダーカバー秘密調査」 | 真保裕一著 |
| 「憎悪のパレード」 | 石田衣良著 |
| 「失踪都市」 | 笹本稜平著 |
| 「勁草の人」 | 高杉良著 |
| 「山女日記」 | 湊かなえ著 |
| 「棟居刑事の永遠の狩人」 | 森村誠一著 |

くらし

- | | |
|-------------------------|--------|
| 「冷蔵庫超片づけ術」 | 島本美由紀著 |
| 「紙袋おりがみ」 | 主婦の友社編 |
| 「実家のかたづけはじめました。」 | 堀口祐子著 |
| 「買い物依存症OLの借金返済・貯蓄実践ノート」 | 西村優里著 |

健康

- 「全身を激しい痛みが襲う線維筋痛症がわかる」
監修：岡寛 監修：NPO法人線維筋痛症友の会
- 「スマホ＆タブレットで長生きできる! 病気を治す!」
アスキー書籍部編集
- 「糖尿病あなたに合った治療」
門脇孝著
- 「心臓リハビリ」
長山雅俊著

子育て

- 「産後、つらくなったら読む本」
やまがたてるえ著
- 「赤ちゃんの心と出会う」
仁志田博司著
- 「いじめない力、いじめられない力」
品川裕香著
- 「幼児・小学生のための身長をグングン伸ばすための本」
加藤晴康著
- 「笠原将弘の子ども定食」
笠原将弘著

9月の本棚

～お風呂と温泉をとことん楽しむ!～

- 「一度は行きたい!日本の絶景温泉」
洋泉社
- 「奇跡の湯ぶくぶく自噴泉めぐり」
篠遠泉著
- 「温泉とっておきの話」
海鳴社
- 「お風呂と脳のいい話」
茂木健一郎著
- 「お風呂 de ダイエット」
山崎まゆみ著

児童書

- 「おねしょのかみさま」
長谷川義史作
- 「だれのおよめさんに…?」
いもとようこ作
- 「10歳からのお料理教室」
大瀬由生子作
- 「10歳からのデジタル・シチズンシップ」
清水譲治作
- 「勇者ライと3つの扉1」
エミリー・ロッド作



1秒争う救急車 あなたも1秒考えて ～救急車の適正利用にご協力を～

エアゾール式簡易消火具がヤマトプロテック(株)の「ヤマトボーイ KT」もしくは「FM ボーイ k」のうち、下表に該当するものでないか確認してください。



ヤマトボーイ KT		FM ボーイ k	
製造ロット番号	品質保証期間	製造ロット番号	品質保証期間
KO331	2005.01	KN301	2005.02
KO331	2005.02	KN322	2005.02
KN326	2005.02	KD319	2005.03
KD317	2005.03	K1425	2005.04
K1426	2005.04	K2408	2005.05
K2407	2005.05	K2421	2005.05
K2420	2005.05	K3406	2005.06
K3407	2005.06	K3418	2005.06
K3419	2005.06	K4423	2005.07
K4422	2005.07	K7425	2005.10
K7424	2005.10		



製造ロット番号と品質保証期間は、缶底に表示しています。

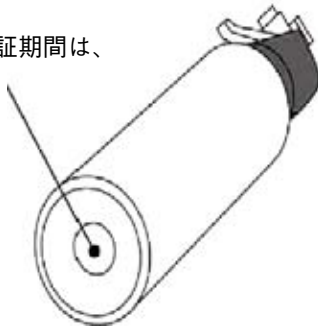

廃棄処分の仕方については、ヤマトプロテック(株) ホームページ (<http://www.yamatoprotec.co.jp/>) で確認してください。

和歌山県内において、エアゾール式簡易消火具の破裂事故が発生しています。ご家庭内でエアゾール式簡易消火具をお持ちの方は、該当製品でないかをご確認してください。

破裂のおどろけがあるエアゾール式簡易消火具について

また、該当製品をお持ちの方は、お客様相談窓口【0120・801・084 受付時間は9時～17時(土・日・祝日を除く)】に相談し、廃棄してください。

消防だより

有田川町消防本部
吉備金屋消防署
清水消防署
25・5950
25・5950
25・1243

火災救助件数
救急救助件数
平成26年6月30日現在

今年の出動等(累計)

突然の事故や病気などのとき、迅速な119番通報を行い、救急隊が現場に到着するまでの間に、救急現場に居合わせた人が、適切な応急手当を速やかに実施することにより、傷病者の救命率の向上につながるのです。

当消防本部においても、9月7日(日)に日曜救急講習会を予定しています。

「救急の日」は、救急業務及び救急医療に対して皆様方の理解と認識を深めていただくとともに、救急医療関係者の意識の高揚を図ることを目的に昭和57年に定められ、毎年9月9日を「救急の日」、救急の日を含む一週間(日曜日から土曜日)を「救急医療週間」と定めています。【本年は9月7日(日)～9月13日(土)】として、全国各地において救急に関する様々な行事が実施されます。

皆さんは、9月9日が何の日かご存じですか。
9(きゅう)と9(きゅう)で「きゅうきゅうの日」です。



身近な家庭等でおこる突然の心肺停止。大切な人を救えるのは、そばにいるご家族やご友人、そしてあなたです。
ぜひ一度、普通救命講習を受講してみてください。

消防署では、心肺蘇生法を学ぶための普通救命講習を随時実施しています。この講習では、心肺蘇生法の実習を基本とし、AEDの使用方法を習得することができます。講習時間は、約3時間で窒息に対する処置や止血法等も学ぶことができます。



あなたの命と財産を守るため 付いていますか? 住宅用火災警報器

「法律で全ての住宅に火災警報器の設置が義務付けられています。」



高齢者の暮らしを応援!

有田川町地域包括支援センター

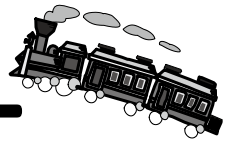

今回のテーマ
研修会のお知らせ

地域包括支援センターは、金屋と清水の2ヶ所で介護予防等の相談に応じています。

最寄りの事業所にご連絡ください。



32-5102(吉備・金屋)
25-1269(清水事業所)

平成26年度第3回 地域ケア研修会

認知症ケアシンポジウム開催!

～認知症になっても暮らしやすい町、有田川町をめざして～

**入場
無料**

コーディネーター：野田倫代医師(野田医院院長)

シンポジスト

- 1 伊藤百合子氏
(介護者家族) 「認知症の義父を介護した家族の経験」
- 2 山戸真由美氏
(板尾区民生委員) 「清水地域の認知症ケアについて」
- 3 山本百代氏
(居宅介護支援事業所オリーブケアマネジャー) 「キャラバンメイトの活動について」
- 4 小林千尋氏
(こころの医療センター看護師長) 「外来診療場面での対応関わりについて」
- 5 坂田耕佑氏
(グループホームきびの里管理者) 「すこやかに過ごしていただくためのきびの里での取り組み」
- 6 抜井芳子氏
(特別養護老人ホーム寿楽園施設ケアマネジャー) 「特別養護老人ホームでの認知症ケア」

もし私が認知症になったら、その時家族は？
私は、家族は、何をすればいいの？
有田川町ではどんな取り組みをしているの？
もし家で生活できなくなったら、どんな所で暮らすの？
いつ誰が認知症になるか分からないから不安…
でも、みんなが分かり合い、助け合えれば…

と き 9月17日(水) 13:30～15:30

場 所 金屋文化保健センター2階 文化ホール

対象者 認知症に関心のある方どなたでも

申込み 有田川町地域包括支援センター 32-5102
// 清水事業所 25-1269 まで

※当日の参加もOKです。

お知らせ

まちのデータ

(平成26年7月31日現在)

人口	27,477人	交通事故発生件数	
男	12,916人	(7月中、物損、高速含む)	
女	14,561人	有田川町	77件
	10,367世帯	死者	0人
		負傷	16人
			湯浅警察署調べ



吉備庁舎
金屋庁舎 52-2111
清水行政局

23-0001 張絡出張
22-0351 出連出出
22-0254 山生郷諦
26-0001 城粟五安水
52-5356 A
52-4730 L

23-0001 環境センター
22-0351 セック急患
22-0254 プラス急患
26-0001 休日急患
52-5356 有田
52-4730 子育て支援センター
52-5384 一場所
52-7855 タクシー
52-4882 収集所
52-3055 診療所
52-5474 有田川町少年センター
090-7966-1697
52-8744

相談

9月の行政相談

9月18日(木)

・安諦地区基幹集落センター

9時～11時30分

・沼区民センター 13時～15時30分

■問い合わせ／清水行政局総務政策室

警察相談の日

9月11日(木)は、警察相談の日

です。ストーカーやDV、悪質商法、近隣などとのトラブルなど普段の生活の安全や平穩に関わる様々な悩みごとや困りごとを抱えています。そんなか。そのようなときには、警察相談専用電話や湯浅警察署にご相談ください。

また、直接相談

されたい方

は、警察

署の相談

窓口、最

寄りの交

番・駐在所にお越しください。事件、

事故など緊急通報は、110番通

報をお願いします。

■問い合わせ



警察相談専用電話 ☎ 9110
湯浅警察署 ☎ 64-0110

給付金

「臨時福祉給付金」「子育て世帯臨時特例給付金」申請はお済みですか？

平成26年4月から消費税率が5%

から8%に引き上げられたことに伴

い、低所得者及び子育て世帯に給付

金を支給します。対象と思われる方

には6月末に申請書を送付してい

ます。お手元に申請書のある方は必要

事項を記入し、必要書類を添えて、

お早めの提出をお願いします。

※必ず期間内に提出してください。

期間内に提出できない場合は支給

されません。

受付期間：10月1日(水)まで(受

付期間中の第2土曜日・第2日曜日

は吉備庁舎・金屋庁舎・清水行政局

にて受付を行います。)

■問い合わせ／金屋庁舎やすらぎ福

社課

募集

第8回有田川町観光写真コンテストの作品を募集中

有田川町観光協会では、第8回有

田川町観光写真コンテストの作品を

募集中です。今年のテーマは「有田

川町の祭り・イベント」。

あなたが撮影した、有田川町のベ

ストショットをお待ちしています！

※テーマ以外の一般作品も募集して

います。

●応募締切／平成26年9月30日(火)

必着

●応募資格／未発表作品に限りま

す。なお、被写体が人物の場合、

肖像権に関するトラブルについて

は責任を負いかねます。

●応募サイズ／カラーワイド四つ切

判(254ミリ×368ミリ)

またはカラー四つ切判(254ミ

リ×305ミリ)※規定サイズ以

外の作品・画像加工した作品は無

効となりますのでご注意ください。

●応募点数／お一人さま2点以内

●撮影エリア／有田川町内に限りま

す。

■問い合わせ／有田川町観光協会事

務局(金屋庁舎商工観光課内)



防衛省からのお知らせ

●募集種目

- ① 自衛官候補生(男子) 「18歳以上27歳未満」
- ② 自衛官候補生(女子) 「18歳以上27歳未満」
- ③ 一般曹候補生「18歳以上27歳未満」
- ④ 航空学生「高卒(見込含) 21歳未満」
- ⑤ 防衛大学校学生 「高卒 (見込含) 21歳未満」
- ⑥ 防衛医科大学校医学科学生 「高卒 (見込含) 21歳未満」
- ⑦ 防衛医科大学校看護学科学生 「高卒 (見込含) 21歳未満」

●受付締切

- ① 随時受付②～④ 9月9日(火) ⑤～⑦ 9月30日(火)

問い合わせ／自衛隊和歌山地方協力本部有田募集案内所
☎82-6631

案内

ポリ塩化ビフェニル(PCB)を含む電気機器を使用または保管していないか、点検を行ってください！

有害なポリ塩化ビフェニル(PCB)を含む電気機器(トランス、コンデンサ、照明用安定器など)を使用または保管している場合は、PCB特別

措置法に基づき届け出が必要です。

あなたの事業所の電気室、キュービクル、保管倉庫などを点検してください。届出がされていない場合は、ただちに届出を行うとともに、適正に保管・処理する必要があります。詳しくは、お問い合わせください。

問い合わせ／県庁循環型社会推進課
☎073-441-2692
各県立保健所(支所)

下水道への早期つなぎ込みについて

さまざまな機能・役割をもつ下水道ですが、町民のみなさまに利用していたただかなければその力を発揮できません。特に、くみ取り便所や単独浄化槽をご使用の場合は、生活雑排水(お風呂や台所などの排水)がそのまま川や海へ流れているため、川や海の汚れ、側溝などの悪臭の主な原因になっています。下水道へつなぎ込むことにより、家の周りの汚れた水がなくなり、害虫や伝染病の発生を防ぎ、また、悪臭も無くなります。

わたしたちには、このきれいな川や海を守り、次の世代へ渡していく責任があります。公共下水道には接続義務があります。

下水道(公共下水道・農業集落排水事業)が利用できる方で、下水道につなぐ工事(排水設備工事)がま

だお済みでない方は、一日も早く工事を行っていただきますようお願いいたします。

■問い合わせ／下水道課

かなや明恵峡温泉よりお知らせ

9月11日(木)は臨時休業いたします

かなや明恵峡温泉は、9月11日(木)臨時休業いたします。

9月12日(金)は定休日ですので、9月11日と9月12日の2日間休業になります。

いつもご利用いただいていますお客様には、大変ご迷惑をおかけしますが、ご協力お願いいたします。

9月13日より通常営業いたしますので、従業員一同心より皆様のお越しをお待ち申し上げます。

問い合わせ／かなや明恵峡温泉
☎0737-32-5526

献血

9月の献血 9月24日(水)

○有田川町消防本部吉備金屋消防署
9時30分～10時45分

○(株)松源吉備店
12時30分～14時

○こころの医療センター

15時～16時30分
問い合わせ／金屋庁舎健康推進課

良い食生活をすすめるための グループ講習会(料理)

有田川町食生活改善推進協議会(金屋支部)では、健康寿命の延伸、生活習慣病予防、生活の質の向上のための料理講習会(生涯骨太クッキング)を開催します。

- 日時／9月29日(月) 受付9時～
- 場所／金屋文化保健センター1階 栄養指導実習室
- 対象者／有田川町内にお住まいの食生活に関心のある方(30名程度)
- 持ち物／エプロン・三角巾・マスク
- 参加費／無料
- 申込締切日／9月19日(金)
- 問い合わせ・申込／金屋庁舎健康推進課

大腸がん検診日程追加について

大腸がん検診の日程を追加します。詳細は次のとおりです。

- 申込は事前に電話で金屋庁舎健康推進課までお願いします。申し込みのあと検便容器と問診票をお送りします。
- 健診センターからの回収の時間に合わせるため、回収日の当日8時30分から11時45分までに検便を金屋庁舎健康推進課までご持参ください。(吉備庁舎での取り扱いできません) 清水行政局管内の方

は前日の17時まで清水行政局までご持参ください。

●回収日程

- 10月8日(水) 午前11時45分まで 申込期限10月1日(水)
- 11月12日(水) 午前11時45分まで 申込期限11月5日(水)
- 12月10日(水) 午前11時45分まで 申込期限12月3日(水)
- 1月14日(水) 午前11時45分まで 申込期限1月7日(水)
- 3月11日(水) 午前11時45分まで 申込期限3月4日(水)
- 問い合わせ・申込／金屋庁舎健康推進課

10月1日(水)より有田川町指定金融機関が「ありだ農協」に変わります。

10月1日(水)より、紀陽銀行からありだ農協に変更します。なお、指定金融機関が変わっても、有田町の税金や使用料等の納付場所については、変更ございませんので、従来どおり紀陽銀行でも納付できます。

●問い合わせ／吉備庁舎会計課

いよいよ開催まで『あと1年』！！

2015
紀の国
2015
紀の国

わがやま国体
わがやま大会

9月26日(土)
⇒10月6日(火)
10月24日(土)
⇒10月26日(月)



知っていますか？ 建退共制度

建退共制度は、中小企業退職金共済法に基づき建設現場労働者の福祉の増進と建設業を営む中小企業の振興を目的として設立された退職金制度です。この制度は事業主の方々が、労働者の働いた日数に応じて掛金となる共済証紙を共済手帳に貼り、その労働者が建設業界で働くことをやめたときに建退共から退職金を支払うという、いわば業界全体での退職金制度です。

- 加入できる事業主／建設業を営む方
 - 対象となる労働者／建設業の現場で働く人
 - 掛金／日額310円
 - 特長／国の制度なので安心、確実に申し込み手続は簡単です。経営事項審査で加点評価の対象となります。掛金の一部を国が助成します。掛金は事業主負担となりますが、法人は損金、個人では必要経費として扱われ、税法上全額非課税となります。事業主が変わっても退職金は企業間を通算して計算されます。
- 問い合わせ／建退共和歌山支部
☎0736-22-2203

吉備地区敬老会

○日時／9月28日(日) 午後1時から

○場所／吉備中学校体育館

○内容／松原のぶえさんによる歌謡
シヨ一・天龍地そらさん、市川昇さん、梅沢菊之助さんによる舞踊
シヨ一

問い合わせ／金屋庁舎長寿支援課

税金

町県民税・固定資産税第2期、 国民健康保険税第3期の納付

町県民税・固定資産税第2期分、国民健康保険税第3期分の納期限は、9月30日(火)です。

納期限を過ぎると、その日数に応じて延滞金が増算されますので、お忘れのないように金融機関等で納付してください。

問い合わせ／吉備庁舎税務課・金屋庁舎やすらぎ福祉課・清水行政局住民福祉室

水道

水道課からのお知らせ

9月の水道料金のお支払い期限は、24日(水)です。口座振替のお客様は、預金残高の確認をお忘れなく！

問い合わせ／水道課

オータムジャンボ3億9000万円

1等前後賞合わせて3億9000万円 1等3億3000万円 前後賞各3000万円

9/19(金)発売

発売期間:9/19(金)~10/10(金) 抽せん日:10/17(金)

売り切れ次第発売終了! 宝くじは和歌山県内で買しましょう。
この宝くじの収益金は明るく住みよいまちづくりに使われます。

公益財団法人 和歌山県市町村振興協会



2014 市町村振興
宝くじ

野田地区遺跡出土の土器

パズルができました



土器パズル（左）と実物の土器（右）

この変わった形の土器は、何に使われたのでしょうか。高さは45センチと比較的大きなもので、上にも下にも口が開いており、物を入れたり、たくわえたりすることはできません。また、三角形や四角形の穴がたくさんあり、表面は波形の細かな模様で飾られています。

この土器は、高速道路の四車線化工事に伴う野田地区遺跡の発掘調査において発見されたもので、今からおよそ1600年前（古墳時代）に作られた須恵器すえきの器台きだいと呼ばれるものです。上部に壺などをのせる台の役割をはたした土器で、日常的に使用されるものではなく、祭りや儀式などに使われた特別な土器でした。

須恵器とは、青灰色をした硬い土器のことで、古墳時代に朝鮮半島から新たに伝わった技術でつくられた焼き物です。それまでの日本には、野焼きで焼いた赤っぽい素焼きのやわらかな土器だけでしたが、須恵器はロクロを用いて成形され、斜面を利用して築かれた登窯で1000℃を超える高温で焼かれたため、硬く、水漏れのない土器を作ることが可能になりました。

野田地区遺跡から発見されたこの土器は、日本で須恵器がつくられ始めた初期のもので、破損が少なく、貴重なものです。

実物は、地域交流センターに常設展示していますが、この度、住民の皆様は古代の文化財を身近に感じていただく機会として、実物に忠実に作り上げた立体土器パズルを作製しました。9月より地域交流センターでの体験を予定しておりますので、お越しの際はぜひチャレンジしてみてください。