

広報

有田川

2014

vol.99

3



国指定重要無形民俗文化財

杉野原の御田舞 (おんだのまい)



2月11日(火)、杉野原区の雨錫寺阿弥陀堂(国指定重要文化財)において、「杉野原の御田舞」が奉納されました。杉野原の御田舞は、国指定重要無形民俗文化財に指定されている伝統芸能であり、およそ400年以上の歴史をもつ有田川町が誇る文化遺産の一つです。

当日は冬本番の寒さが厳しい天候でしたが、町外や県外からも多くの方が訪れ、約400名の観衆が見まもる中、熱の入った役者の勇壮な演技に惜しめない拍手が送られました。



100歳おめでとうございます
笠松 ナツエさん [清水]



100歳おめでとうございます
湊 なみをさん [長田]

感謝状贈呈式



平成26年1月29日、清水消防署にて消防業務に功労のありました浦野洋様に清水消防署長から感謝状と記念品が贈呈されました。

これは、昨年の建物火災において、迅速かつ冷静な行動により、人命の安全確保に大きく貢献されたことに対するもので、町民の消防に対する認識を高め、理解を深めることができました。

平成26年2月2日執行

有田川町長選挙・町議会議員一般選挙結果

開票結果

※「当」は当選者

◎町長選挙（無投票）

	氏名	年齢	党派等	得票数
当	中山 正隆	69	無・現	無投票

◎町議会議員選挙（2月2日・21時58分確定）

当日有権者数：22,399

投票者総数：15,910、無効投票数：208

有効投票数：15,702、投票率：71.03%

	氏名	年齢	党派等	得票数
当	林 宣男	70	無・元	1,773
当	谷畑 進	53	無・新	1,383.697
当	森谷 信哉	41	無・現	1,114.389
当	辻岡 俊明	65	無・新	1,015
当	増谷 憲	57	共・現	1,008
当	堀江 眞智子	53	共・現	985
当	森本 明	71	無・現	907
当	湊 正剛	72	無・現	865
当	岡 省吾	40	無・現	856
当	殿井 堯	69	無・現	851
当	新家 弘	78	無・現	716.610
当	橋爪 弘典	80	無・現	703
当	亀井 次男	65	無・現	699
当	小林 英世	61	無・新	688
当	佐々木 裕哲	69	無・現	612
当	中山 進	77	無・現	600.302
	東 武史	43	無・現	464
	西 弘義	60	無・現	461



2月2日執行の有田川町長選挙・町議会議員一般選挙は、町内30カ所の投票所で投票が行われました。

また、同日午後8時15分から、金屋文化保健センターで開票を行いました。結果は、上記のとおりです。

なお、前回（平成22年1月31日執行）の投票率は、80.99%でした。

問い合わせ／有田川町選挙管理委員会（吉備庁舎総務課内）

☎52-2111

中山町長初登庁

2月6日、有田川町役場吉備庁舎において、中山町長が初登庁しました。庁舎前では、役場職員などが出迎え、職員から町長に花束が贈られました。3期目となる町政の幕開けです。



有田川町の給与・定員管理の状況

① 総括

- (1) 人件費の状況 (普通会計決算) (2) 職員給与費の状況 (普通会計決算)

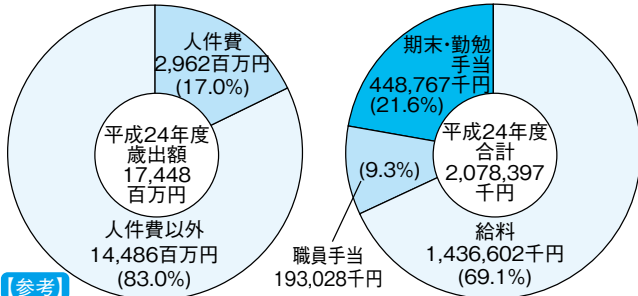

【参考】

平成23年度の人件費率:18.5%

② 職員の平均給与月額、初任給等の状況

- (1) 職員の平均年齢、平均給料月額及び平均給与月額の状況 (平成25年4月1日現在)

区分	一般行政職			
	平均年齢	平均給料月額	平均給与月額	平均給与月額 (国ベース)
有田川町	43.8歳	326,100円	377,998円	348,595円
和歌山県	42.5歳	333,549円	410,033円	369,212円
国	43.1歳	307,220円 (332,446円)	-円	376,257円 (405,463円)

- (注1) 「平均給料月額」とは、職員の基本給の平均です。
 (注2) 「平均給与月額」とは、給料月額と毎月支払われる扶養手当、住居手当、時間外勤務手当などの諸手当の額を合計したものです。
 (注3) 「平均給与月額 (国ベース)」とは、国家公務員の平均給与月額には時間外勤務手当等の手当が含まれていないことから、比較のため国家公務員と同じベースで再計算したものです。
 (注4) 国家公務員欄における「平均給料月額」及び「平均給与月額 (国ベース)」の括弧書きは、給与特例法による措置がないとした場合の値(減額前)です。

- (2) 職員の初任給の状況 (平成25年4月1日現在)

区分	有田川町	和歌山県	国
一般行政職	大学卒	172,200円	172,557円 (181,200円)
	短大卒	152,800円	163,987円 (172,200円)
	高校卒	140,100円	133,418円 (140,100円)
技能労務職	大学卒	172,200円	-
	短大卒	152,800円	-
	高校卒	140,100円	141,900円
福祉職および消防職	大学卒	172,200円	-
	短大卒	152,800円	-
	高校卒	140,100円	-

※国家公務員欄における括弧書きは、給与特例法による措置がないとした場合の値(減額前)です。

- (3) 職員の経験年数別・学歴別平均給料月額の状況 (平成25年4月1日現在)

区分	経験年数10年以上	経験年数15年以上	経験年数20年以上
大卒	274,500円	317,800円	340,800円
短大卒	266,700円	302,200円	331,800円
高卒	244,200円	285,400円	324,900円

※一般行政職、技能労務職、福祉職、消防職いずれも同じ給料表を使用しています。

③ 職員の手当の状況

- (1) 期末手当・勤勉手当 (平成25年度)

支給割合	区分	6月期	12月期	計
	期末手当	1.225月分	1.375月分	2.60月分
	勤勉手当	0.675月分	0.675月分	1.35月分
	計	1.90月分	2.05月分	3.95月分
加算措置の状況		職制上の段階、職務の級等による加算措置 役職加算 5~10%		

- (2) 退職手当 (平成25年4月1日現在)

支給率	自己都合	勸奨・定年
勤続20年	23.03月分	28.7875月分
勤続25年	32.83月分	38.955月分
勤続35年	46.55月分	55.86月分
最高限度額	55.86月分	55.86月分
その他加算措置	定年前早期退職特例措置 2~20%	
退職時特別昇給	なし	

※職員手当としては、その他に、扶養手当、住居手当、時間外勤務手当などがあります。

④ 特別職の報酬等の状況 (平成25年4月1日現在)

給料月額	町長	665,000円 (700,000円)
	副町長	565,000円 (580,000円)
議員報酬月額	議長	285,000円
	副議長	230,000円
	議員	215,000円
期末手当	町長	(24年度支給割合) 2.6月分 × 給料月額 × 135% 役職加算
	副町長	(24年度支給割合) 2.6月分 × 給料月額 × 110% 役職加算
退職手当	町長	(算定方式) 700,000円 × 在職月数 × 0.433 14,548,800円 (1期の手当額) (支給時期) 任期満了時
	副町長	580,000円 × 在職月数 × 0.258 7,182,720円 (通算可)

- (注1) 給料の欄の()内は、減額措置を行う前の額です。
 (注2) 退職手当の「1期の手当額」は、4月1日現在の給料月額および支給率に基づき、1期(4年=48月)勤めた場合における退職手当の見込額です。

⑤ 部門別職員数の状況 (各年4月1日現在、単位:人)

区分	職員数		対前年増減数	
	平成24年	平成25年		
一般行政部門	議会	3	3	0
	総務	49	47	▲2
	税務	11	14	▲3
	農林水産	30	30	0
	商工	9	9	0
	土木	13	14	▲1
	民生	90	89	▲1
	衛生	18	17	▲1
	小計	223	223	0
	特別行政部門	教育	47	45
消防		61	63	▲2
小計		108	108	0
普通会計計		331	331	0
公営企業等会計部門	水道	13	12	▲1
	下水道	10	10	0
	その他	23	24	▲1
	小計	46	46	0
合計	377	377	0	

狂犬病予防 集合注射のお知らせ

(問い合わせ先)

吉備庁舎 環境衛生課 清水行政局 建設環境室 ☎ 52-2111

狂犬病は、かかった犬に噛まれると感染し、犬も人間も死亡率が高い恐ろしい病気です。

このような病気を流行させない為に、下記の日程で狂犬病集合注射を行いますので、飼い主の方は飼い犬(生後3カ月以上)に予防注射を受けさせてください。

注射料 ※見込み **3,190円(1頭につき)**

(内訳 注射手数料 2,640円、注射済票代 550円)
※今年度の注射手数料が変更される予定です。
額が確定次第、広報等にてお知らせします。

登録料 **3,000円(1頭につき)**

※登録は生涯に1回です。

※おつりのいらないように、ご協力をお願いします。

平成25年度狂犬病集合注射実施日程

月日	予定時間	地区	注射場所
① 4月14日 (月)	9:10 ~ 9:25	徳田	金屋橋南詰官地
	9:30 ~ 9:45	徳田	上徳田公民館
	9:50 ~ 10:10	徳田	秋葉公民館
	10:20 ~ 10:40	吉見	吉見公民館
	10:45 ~ 11:05	西丹生岡	西丹生岡公民館
	11:10 ~ 11:30	垣倉	垣倉公民館
	13:00 ~ 13:30	庄	JA(御)共撰組合
	13:35 ~ 14:00	庄	庄公民館
	14:05 ~ 14:20	尾中	尾中公民館
	14:25 ~ 14:45	長田	田殿公民館
14:50 ~ 15:20	下津野	吉備庁舎駐車場	
② 4月15日 (火)	9:10 ~ 9:30	下津野	町商工会駐車場
	9:35 ~ 9:55	天満	藤並老人憩の家
	10:00 ~ 10:20	上中島	上中島公民館
	10:25 ~ 10:35	小島	小島資源ゴミ置場
	10:45 ~ 11:05	明王寺	光明寺駐車場 (自動車学校北)
	11:10 ~ 11:40	水尻	水尻公民館
	13:00 ~ 13:10	熊井	熊井公民館
	13:15 ~ 13:25	熊井	熊井なぎの里ゴミ置場前
	13:35 ~ 14:00	奥	奥ヒシオ出荷場
	14:05 ~ 14:25	土生	土生公民館
	14:30 ~ 14:50	天満	藤並公民館
	15:00 ~ 15:20	下津野	吉備庁舎駐車場

【飼い主の方へのお願い】

- ◎注射の事故を防ぐため、犬を押さえることができる方が犬を連れてきてください。
- ◎犬は健康体であることが前提です。
(注射の1週間前に、普段通り調子の良いことが目安です)
- ◎飼い犬のフンは必ず持ち帰ってください。
- ◎次の犬は、動物病院で相談の上注射を受けてください。
 - ①犬を押さえる人がいないとき
 - ②犬の体調が悪い、様子が普段と違うとき
 - ③慢性的な病気を持っている犬
 - ④最近、治療・予防注射などの処置を受けた犬
 - ⑤興奮しやすい性格の犬
 - ⑥妊娠、発情などで普段と違う状態にある犬

月日	予定時間	地区	注射場所
③ 4月16日 (水)	9:10 ~ 9:15	中野	中紀生コン入口附近国道
	9:20 ~ 9:30	中野	J A 金屋支所北側駐車場向かい
	9:35 ~ 9:55	市場	第五共撰前
	10:05 ~ 10:10	釜中	釜中集会所附近町道
	10:20 ~ 10:30	下六川	下六川橋附近
	10:35 ~ 10:45	黒松	黒松登り口三差路
	10:50 ~ 10:55	上六川	青木橋前
	11:05 ~ 11:15	糸野	生石公民館前
	11:20 ~ 11:30	丹生	カタカメ共撰附近
	13:00 ~ 13:05	角	丹生神社前
	13:10 ~ 13:30	船坂	船坂公民館
	13:35 ~ 13:55	賢	賢公民館
	14:00 ~ 14:20	大谷	大谷公民館
	14:25 ~ 14:50	田口	田口公民館
	15:00 ~ 15:20	下津野	吉備庁舎駐車場
	④ 4月17日 (木)	9:10 ~ 9:20	小川
9:25 ~ 9:35		吉田	酒本運送前
9:40 ~ 9:50		吉田	J A 金屋支所東部店前
9:55 ~ 10:00		有原	有原ゴミ置場前
10:10 ~ 10:15		西ヶ峯上	西ヶ峯上区民館前
10:30 ~ 10:35		西ヶ峯下	浦義商店前
10:40 ~ 10:45		西ヶ峯下	五名大橋国道側詰
10:55 ~ 11:00		畦田	旧北小学校前
11:05 ~ 11:10		彦ヶ瀬	彦ヶ瀬下り口国道附近
11:15 ~ 11:20		瀬井	壘岩橋横
11:25 ~ 11:30		中	中区民館前
13:00 ~ 13:05		中峯	成見文代さん宅前
13:10 ~ 13:15		本堂	五西月公民館下県道
13:20 ~ 13:25		沼田	沼田集会所前
13:35 ~ 13:45		生石	生石集会所前
13:55 ~ 14:05		尾上	早月小学校附近
14:10 ~ 14:15		延坂	津木商店前
14:20 ~ 14:25		青田	青田区民館前
14:30 ~ 14:45	伏羊	伏羊区民館前	
14:55 ~ 15:00	立石	立石上の段の下県道	

月日	予定時間	地区	注射場所	
⑤ 4月18日(金)	9:15 ~ 9:20	宇井苔	宇井苔集会所前	
	9:30 ~ 9:40	修理川	修理川小学校下の国道	
	9:45 ~ 9:50	松原	上松原・前川橋北詰	
	9:55 ~ 10:05	修理川	松原橋(下)国道側詰	
	10:10 ~ 10:15	糸川	糸川集会所下町道	
	10:20 ~ 10:25	歓喜寺	和田行夫さん宅前町道	
	10:30 ~ 10:40	吉原	石垣公民館前	
	10:45 ~ 10:55	吉原	四部公園	
	11:00 ~ 11:10	吉原	岩間寺上交差点附近	
	11:15 ~ 11:20	吉原	中井利一さん宅附近	
	11:25 ~ 11:35	歓喜寺	明恵上人遺跡前	
	13:15 ~ 13:25	長谷川	長谷川区民館前	
	13:30 ~ 13:40	長谷川	一ツ田友也さん宅下国道	
	13:50 ~ 14:10	金屋	天理教附近堤防	
	14:15 ~ 14:25	中井原	コメリ金屋店附近	
	14:30 ~ 14:40	金屋	金屋区民館前	
	14:45 ~ 15:20	金屋	金屋庁舎駐車場	
	⑥ 4月23日(水)	9:20 ~ 9:25	川口	川口集会所前
		9:30 ~ 9:40	岩野河	岩倉公民館前
9:55 ~ 10:00		谷	谷区ゴミステーション前	
10:15 ~ 10:25		岩野河	中戸橋国道側附近	
10:30 ~ 10:35		粟生	東工舎金属製作所前	
10:40 ~ 10:50		粟生	粟生連絡所前	
10:55 ~ 11:00		粟生	粟生保育所前	
11:05 ~ 11:15		粟生	坂上スタンド前	
11:20 ~ 11:25		粟生	五村口(国道側)附近	
11:35 ~ 11:40		中原	福本ふさよさん宅前	
13:00 ~ 13:05		川合	五郷出張所	
13:10 ~ 13:15		二澤	二澤口橋	
13:20 ~ 13:25		二澤	坂上熊三さん宅前	
13:30 ~ 13:35		二澤	南節和さん宅前	
13:55 ~ 14:00		二川	特養しみず園下	
14:05 ~ 14:10		二川	二川保育所前	
14:15 ~ 14:25		二川	城山出張所附近	
14:35 ~ 14:40		東大谷	古田正治さん宅前	
14:55 ~ 15:00		日物川	丹生大明神前	
15:10 ~ 15:15		境川	境川コミュニティセンター	

月日	予定時間	地区	注射場所
⑦ 4月24日(木)	9:30 ~ 9:35	楠本	松本昌子さん宅前
	9:40 ~ 9:45	楠本	法福寺前
	9:50 ~ 9:55	楠本	青石スタンド前
	10:00 ~ 10:05	楠本	高原の家しみず前
	10:20 ~ 10:25	楠本	井本店前
	10:35 ~ 10:40	沼	旧J A沼取次所前
	10:50 ~ 10:55	遠井	遠井コミュニティセンター前
	11:00 ~ 11:05	遠井	山手橋詰
	11:20 ~ 11:25	遠井	垣内亘さん宅前
	11:40 ~ 11:45	宮川	宮川口
	13:10 ~ 13:15	宮川	石井ブロック前
	13:20 ~ 13:25	大蔵	スクールバス待合所
	13:30 ~ 13:35	沼谷	沼谷公民館前
	14:00 ~ 14:05	下湯川	畔川店前
	14:10 ~ 14:15	下湯川	多井ゴミステーション前
	14:20 ~ 14:25	下湯川	多津橋詰
	14:35 ~ 14:40	下湯川	藤田治弘さん宅前
	14:55 ~ 15:00	上湯川	下原口
	15:05 ~ 15:10	上湯川	平林店前
	15:45 ~ 15:50	沼	一番星店前
15:55 ~ 16:00	楠本	大岡酒店前広場(ダム湖畔側)	
⑧ 4月25日(金)	9:30 ~ 9:35	三田	若者広場駐車場
	9:40 ~ 9:45	清水	久保モータース前
	9:50 ~ 10:00	清水	清水橋詰
	10:05 ~ 10:20	清水	西原マルカ土場
	10:25 ~ 10:30	清水	島崎旧有鉄車庫前
	10:35 ~ 10:40	清水	湯子真澄さん宅前
	10:45 ~ 10:55	清水	清水行政局前
	11:00 ~ 11:10	清水	清水文化センター駐車場
	11:20 ~ 11:25	久野原	保田規好さん宅前
	13:10 ~ 13:25	久野原	消防団詰所前(JA久野原支所跡)
	13:30 ~ 13:35	久野原	えびす橋詰
	13:40 ~ 13:45	久野原	岡本弘さん宅前
	14:00 ~ 14:05	室川	坂本谷橋詰
	14:15 ~ 14:20	井谷	森谷店前
	14:25 ~ 14:35	板尾	安諦出張所前
	14:40 ~ 14:45	杉野原	井本店前
	14:50 ~ 14:55	杉野原	杉野原地域活性化センター前
15:05 ~ 15:15	押手	押手橋詰	

- 注射頭数や交通事情によって、予定時間どおり到着しない場合があります。
- 実施日や時間、注射場所が変わっている地区がありますのでご注意ください。

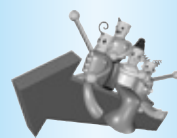

健康みちしるべ

金屋庁舎
清水行政局

健康推進課
住民福祉室

よく眠らせてあげよう

睡眠は心と体のメンテナンス

52・2111

「春眠暁を覚えず」というように、春は眠い季節とも言われます。日照時間が長くなるとともに、活動時間が増えて睡眠不足になることや、眠気を感じるちようどよい気温に近くことが関係しています。

睡眠の役割には、体と脳を休めて疲れを癒すことと、臓器から肌・髪まであらゆる細胞をメンテナンスすることがあります。睡眠は健康にも美容にも大切です。眠りのリズムを整えて質のよい睡眠をとりましょう。

毎朝スッキリ目覚めていますか？スッキリした目覚めは、一日の始まりを快適にしてくれるだけでなく、質のよい睡眠がとれている証にもなります。睡眠には、脳の眠りである「ノンレム睡眠（深い眠り）」と、体の眠りである「レム睡眠（浅い睡眠）」があります。成人の場合、一晩に2種類の睡眠が約90分の周期で4〜5回繰り返されますが、朝に向かうに従って浅いレム睡眠の時間が多くなります。ノンレム睡眠時に成長ホルモンが分泌されるので、この深い睡眠

眠が訪れないと疲労回復もメンテナンスもしつかりできません。

睡眠の必要量にはかなりの個人差があり、年齢・日中の活動度・体調などによっても大きく変わってきます。基本的には、日中眠気がなく普段の生活をするのに問題がなければ、睡眠時間にこだわる必要はないと言われていきます。むしろ、どれだけ熟睡できるかという睡眠の質のほう重要です。

■快適な睡眠をとるためのポイント

- 朝は毎日同じ時間に起床して、規則正しい生活を送る。
- 朝食をしっかりととり、夕食は早めにすませる。
- 就寝前は、読書や音楽でリラクゼーション。
- 昼寝は20分程度を目安に。
- 就寝時間に合わせて、徐々に照明を落としていく。
- 日中は散歩などで適度に体を動かす。
- 朝目覚めたら朝日を浴びて体内時計をリセットしよう。

乳幼児を子育て中のみなさんへ 子育て支援センターだより

開設日	
子育て悩み事相談	月曜日 (要予約) ◇ 9:30 ~ 11:30
ほっとルーム&子育て相談	火曜日 ~ 木曜日 ◇ 13:30 ~ 16:30
あそびのひろば	◆第1・3金曜日…0~1歳半 ◆第2・4金曜日…1歳半~就学前 ◆第5金曜日…お休みです 開設時間 ① 9:30~11:30 ② 13:30~15:00です。
「たまてばこ」さんの絵本の読み聞かせ	0~1歳半 奇数月の第1金曜日(午前中のみ) 1歳半~就学前 偶数月の第2金曜日(午前中のみ)
にこにこひろば	◆対象…1歳半~ ◆場所…金屋文化保健センター1階 ◆時間…第4水曜日 9:30~11:00
ベビーマッサージ講習(無料)	母子の健康づくり運動協議会有田支部が実施してくれるベビーマッサージのお誘い ◆内容…ベビーマッサージ 講師 内閣府認証ロイヤルセラピスト協会 赤ちゃん学会 指定スクール代表 峯瀬桂子 ◆日時…3月7日(金) 午前 10:00 ~ 11:30 ◆場所…子育て支援センター ◆対象…生後2ヶ月くらいから1歳くらいまでの赤ちゃん和妈妈 ◆定員…20名(要申込) ※子育て支援センターへ申し込んでください。

3月7日(金)のあそびのひろばはベビーマッサージ講習のためお休みです。

■場所/子育て支援センター(藤並保育所2階)

☎ 090-7966-1697 52-5474 [FAX 兼用]

■夜の光に要注意

夜に光を浴びると、交感神経が刺激され体が活動モードになります。寝る前のテレビやパソコン、携帯電話などの光にも注意しましょう。

■過眠・睡眠障害

徐々に暖かくなっていく気候だけでなく、花粉症の薬などが原因になっていることもあります。あまりに眠気が強い場合は、睡眠障害が伴っていることがあります。病気が原因の場合があるので、体や心のサ

インに気付き専門家に相談しましょう。

上手に疲れを回復するために、質の良い眠りにつながる生活習慣を心掛けましょう。そして、春の眠気を効果的に解消し、新年度に向けて快適なスタートをきりましょう！



大人

問い合わせ ☎ 52-2111

こども

健康相談

金屋庁舎健康推進課
清水行政局住民福祉室

- 3月 4日(火) 清水保健センター
- 3月 5日(水) 金屋文化保健センター
- 3月 19日(水) きび保健福祉センター
- 4月 1日(火) 清水保健センター
- 4月 2日(水) 金屋文化保健センター

実施時間
9:00～
11:00

エクササイズ

金屋庁舎健康推進課
清水行政局住民福祉室

金屋農村センター

【20:00～21:00】

3月 13日(木) ,3月 27日(木)

清水保健センター

【19:30～20:30】

3月 6日(木)

清水会館

【14:00～15:00】 3月 20日(木)

※内容：フィットネスダンス

■持参品／上履き、飲み物、タオル

■参加費／無料



栄養教室

金屋庁舎健康推進課
清水行政局住民福祉室

【食生活から、無駄なく貧血を改善・予防しよう♪】

3月 14日(金)10:00～13:00 金屋文化保健センター

■申込期間 3月 11日(火) まで

■持参品／エプロン、三角巾

■参加費／無料



子どもの健康相談

金屋庁舎健康推進課
清水行政局住民福祉室

- 3月 5日(水) /清水保健センター
- 3月 6日(木) /金屋文化保健センター
- 3月 13日(木) /金屋文化保健センター
- 3月 20日(木) /金屋文化保健センター
- 3月 27日(木) /金屋文化保健センター
- 4月 3日(木) /金屋文化保健センター
- 4月 7日(月) /清水保健センター

実施時間
9:00～
11:00

乳幼児健診

金屋庁舎健康推進課

4か月児健診 [平成25年11月生まれ]

3月 25日(火) 13:00～

10か月児健診

[平成25年4月生まれ] 3月 4日(火) 13:00～
[平成25年5月生まれ] 4月 1日(火) 13:00～

1歳6か月児健診

[平成24年7月生まれ]
3月 19日(水) 12:45～

2歳児健診

[平成23年12月生まれ]
3月 26日(水) 12:45～

3歳6か月児健診

[平成22年8月生まれ]
3月 12日(水) 12:45～

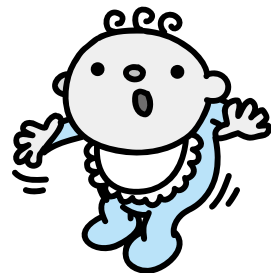

育児サロン

清水行政局住民福祉室

3月 5日(水)「親子遊び」

9:00～11:00 清水保健センター

すくすく広場

清水行政局住民福祉室

3月 25日(火) 9:30～11:00 清水保健センター
「小麦粉粘土」

◆あなたの健康を支える「国民健康保険」

医療費状況

※累計は1月(25年度)

区分	国民健康保険
加入者数	9,470 人
1月支払額	3億100万 円
累計	31億5,905万 円
1人当たりの医療費(11月)	31,785 円
24年度1人当たりの医療費(月)	31,783 円
24年度1人当たりの医療費(年)	381,388 円

お身体大切に！あなたの健康を支えている国民健康保険

医療費は年々増えています。その内、自己負担額を除いた分の約3割は国保税で、残りの国県町負担となる7割も元を正せば私たちの税でまかなわれています。医療保険制度を守り、税負担を少なく…。私たちのちょっとした心がけで、その上昇をとめることができます。

<私たちにできること>

1. お医者さんのかかりかたを見直しましょう(重複・頻回受診などは、なるべく避けましょう)
2. 休日・時間外受診はできるだけ避けましょう
3. 薬は上手に飲みましょう(ジェネリック医薬品について検討してみましょう)
4. 健康診断を受けましょう

森と大地の恵みにありがとう!

金屋第3保育所



キノピーが第3保育所に来てくれました。大きな紙芝居で森の役割と大切さを教えてくれました。みんなで写真を撮ったあと、最後に一人ひとりと握手をしてくれました。柔らかい手がとっても気持ちよかったですよ。

清水保育所



あらぎ島で採れた餅米をいただいて、お餅つきをしました。お父さん、お母さんにも手伝ってもらい、一生懸命つきました。白餅、黒豆入りの餅、きな粉の餅。おやつにみんなでいただきました。おいしくてたくさんお代わりしました。

町内小・中学校講師(常勤・非常勤)の募集

- ◇職 種：小・中学校講師(常勤・非常勤)
- ◇業務内容：学習指導などの支援業務
- ◇年 齢：問いません ※ただし、教員免許状保有または取得見込みの方
- ◇受付期間：有田川町教育委員会こども教育課【役場金屋庁舎 2F】で随時受付
- ◇受付時間：午前 8:30 から 午後 5:15 まで
- ◇応募方法：履歴書(1部)を上記までご持参ください
- ◇採用時期：平成 26 年 4 月～
- ◇勤務時間：相談の上決定
- ◇勤 務 先：有田川町内の小・中学校
- ◇待 遇：常勤・・・月額 160,000 円程度 / 非常勤・・・時給 1,100 円～
いずれも交通費別途支給
- ◇そ の 他：○待遇・条件等詳細は相談に応じます
○勤務状況等により社会保険・厚生年金・雇用保険・有給休暇適用あり
- ◇お問合せ先：有田川町教育委員会こども教育課 TEL.0737-52-2111(代) 内 82-211



■問い合わせ
金屋庁舎 こども教育課
☎ 52-2111



図書館だより

問い合わせ

- 金屋図書館 ☎ 32—5789 (直)
- きび会館図書室 ☎ 52—5859 (代)
- 清水コミュニティセンター図書室 ☎ 25—1788 (直)
- ALEC (アレック) ☎ 52—4730 (直)

金屋図書館 改装工事のため 平成 26 年 3 月 21 日(金) まで 休館
 現在休室中のきび会館図書室は平成 26 年 3 月 31 日をもちまして閉室いたします。
 長らくのご愛顧ありがとうございました。

絵本原画展 「小さな駅美術館 ～Ponte del Sogno～」

第 3 回有田川町絵本コンクール 受賞作原画展 ～ 3 月 2 日◎

最優秀賞 「重力」 喜湯本のづみ作… ～ 3 月 2 日◎
※すまいるママ※原画展 3 月 4 日🔥～ 30 日◎



3 月の移動図書館

- ◇ 1 日(土)金屋文化保健センター 10:30～12:00
- ◇ 4 日(火)城山西小 13:00～13:40 → 金屋文化保健センター 15:30～16:30
- ◇ 5 日(水)安 諦 小 13:00～13:30 → 久野原小 14:15～14:30
- ◇ 8 日(土)金屋文化保健センター 10:30～12:00
- ◇ 11 日(火)田 殿 小 13:00～13:30 → 金屋文化保健センター 15:30～16:30
- ◇ 12 日(水)石 垣 小 13:00～13:20 ◇ 13 日(木)五西月小 12:40～13:15
- ◇ 14 日(金)栗 生 小 13:15～13:45 → 西ヶ峯小 15:40～16:00
- ◇ 15 日(土)金屋文化保健センター 10:30～12:00
- ◇ 18 日(火)城山西小 13:00～13:25 → 金屋文化保健センター 15:30～16:30
- ◇ 28 日(金)栗 生 小 9:00～ 9:20

3 月のおはなしマラソン (絵本の読み聞かせ)

3～9 歳児対象のおはなし会
 ◎ちいさな駅美術館 / 1 日(土) 10:00～

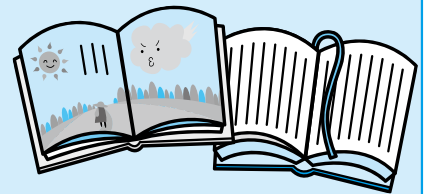

新 着 案 内

一 般 書

- 小 説**
- 「その峰の彼方」 笹本稜平著
 - 「渡良瀬」 佐伯一麦著
 - 「翔ぶ少女」 原田マハ著
 - 「虎の尾」 今野敏著
 - 「とまどい本能寺の変」 岩井三四二著
 - 「舞台」 西加奈子著
 - 「ミッドナイト・バス」 伊吹有喜著
- くらし**
- 「季節を感じる和の暮らし」 学研パブリッシング
 - 「70 歳を過ぎた親がひとりになったら」 河合千恵子著
 - 「知っておきたい日本人のお葬式」 洋泉社編集部編
 - 「毎日がときめく片づけの魔法」 近藤麻理恵著

健 康

- 「ドクター赤座の泌尿器がん最新情報」 赤座英之著
- 「リハビリ専門医が教える健康な人も病気の人も幸せと元気をよぶ「らくらく運動」」 上月正博著
- 「体がキレイになるリンパストレッチ」 加藤雅俊著
- 子育て**
- 「双子&三つ子ママの妊娠・出産・育児」 高橋恒男著
- 「35 才からの妊娠・出産・育児」 郡山智著
- 「大人が見逃す子どもの危険信号」 松原達哉著
- 「ママとあかちゃんがぐっすりねむれる本」 中村真奈美著

3 月の本棚 ～新生活の準備は読書から～

「まだ若手社員といわれるうちにして

- おきたい「会社の数字」 伊達敦著
- 「子どもをひとり暮らしさせる！親の本」 主婦の友社
- 「忙しいママでもラクラク作れる子どもが喜ぶお弁当」 阪下千恵著
- 「小学校に入る前に親がやってはいけない 115 のこと」 立石美津子著

児 童 書

- 「いすおばけぐるぐるぼー」 角野栄子作
- 「路上のストライカー」 マイケル・ウィリアム作
- 「どーしたどーした」 荒井良二作
- 「しあわせなワニくんかんちがいレストラン」 はたこうしろう絵
- 「昭和の子ども生活絵図鑑」 奥成達作
- 「医者になりたい君へ」 須磨久善作



消防だより

有田川町消防本部 052-5950
吉備金屋消防署 052-5950
清水消防署 025-1243

今年の出動等(累計)

火災……………2件
救急……………101件
救助……………2件
(平成26年1月31日現在)

春季全国火災予防運動

全国統一標語

「消すまでは

心の警報ONのまま」

(3月1日～3月7日)

この運動は、住民の皆様には、火災予防の意識を高めていただくことにより、火災の発生を防止し、高齢者等を中心とする死者の発生を減少させ、火災から生命と貴重な財産を守ることを目的として毎年実施しています。また、山火事予防運動も併せて実施されます。

暦のうえでは春とはいえ、寒さが残る日が続く、暖房器具をなかなか片付けられないというご家庭も多いのではないのでしょうか。

この時期は空気が乾燥し、ちょっとした不注意で火災が発生する気候でもあります。ご家庭において、コンロや暖房器具まわりの整理や点検をするなど今一度、防火点検を実施してみたいかがでしょうか。



全国山火事予防運動

冬から春にかけて、山は枯葉や枯草が多くなることに加え、空気の乾燥や季節風などの気象条件から山火事発生の危険性が高くなります。山火事はいったん発生すると消火は困難で一瞬にして貴重な森林を焼失し、その回復には長い年月を要します。これから暖かくなるにつれ、山に入る機会も多くなりますが、タバコの火には充分注意し、特に空気が乾いている日や風の強い日は、たき火、火入れをしないなど火の取扱いは十分注意をお願いします。

有田川町の約76%は林野です。豊かな森林を火災から守りましょう。



熱性けいれん

熱性けいれんは、高熱を伴った子供(主に6ヶ月から5歳くらいまで)が突然、意識をなくしたり、手足をつっぱらせたり、ひきつけを起こします。通常38度以上の発熱があり、けいれんのあと高熱に気付くこともあります。

多くの場合、体温が急に高くなる時に起こりやすく、目は上方を向いて白目となり、体をつっぱらせたり、バタバタさせたりします。熱性けいれんは、脳炎や髄膜炎など明らかにけいれんの原因となる病気の無いものを言い、たいていは2～3分で治まり、発作が止まると睡眠に落ちてしまします。

はじめて見た時は、慌てますが、落ち着いて、次の事を実施してください。

- ① けいれんが何分間続いたのか、けいれんの様子はどうか、あとで詳しく伝えられるようによくみておきましょう。
- ② 衣服を緩め、できれば身体を横に寝かせさせます。(吐いた場合は、口の奥に押し込まないように注意しながら、指でかき出します。)
- ③ けいれんが治まったら、熱を計

りましょう。それから、慌てずかかりつけの病院で診察を受けましょう。 ※口の中を見て、舌をかんでいなければ指や割り箸などを口に詰めないでください。

ほとんどの熱性けいれんは後遺症を残すことはありませんが、次のようなけいれんの時は、救急車を呼ぶなどして、急いで病院で受診しましょう。

- ① けいれんが10分以上続く。
- ② けいれんが治まっても、長い間意識が戻らない。
- ③ 短時間にけいれんを繰り返す。
- ④ 生後6ヶ月以下や6歳以上でけいれんを起こした場合。
- ⑤ けいれんの様子が左右非対称である。



あなたの命と財産を守るため 付いていますか? 住宅用火災警報器 「法律で全ての住宅に火災警報器の設置が義務付けられています。」

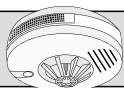

人種差別

和歌山地方事務局・和歌山県人権擁護委員連合会が募集した、第33回全国中学生人権作文コンテスト和歌山県大会において奨励賞を受賞されました作品をご紹介します。

人種差別

金屋中学校 一年 中屋侑華

毎週読んでいた子供新聞にこんな記事がありました。

『「人種差別」黒人がデモ』

これは、黒人の少年を射殺した白人男性が裁判で無罪になったことから始まりました。「撃つたのは自分を守るためで、仕方なかった」と判断されたのです。しかし、無罪に反対するデモが、ニューヨークやロサンゼルスなど百以上の街で行われました。「黒人は殺されてもいいのか」「無罪は、撃つたのが白人だったからだ」と抗議しています。

私はこれを読んで殺人犯が無罪だなんて！と驚きました。しかもそれが白人であることが理由であるとするれば、殺された黒人の人がかわいそ

うでした。もしこの二人の立場が反対だったら、黒人の人はきつと有罪と言われたと私は思います。

でも、アメリカでは、黒人が奴隷として扱われていた時代があったそうです。ヨーロッパの国々は五百年以上前から、アフリカで黒人をとらえ、モノのように売り買いし、アメリカにも多くの黒人が連れてこられました。そのため、アメリカでは「黒人奴隷いを持つ」という法律もありました。

人を売り買いするなんて、今の時代の日本では考えられません。しかも法律まであるなんて私には想像がつかせませんでした。

そんな黒人の人々のためにがんばった人はたくさんいると思います。私がすごいと思ったのは十六代アメリカ大統領のリンカーン大統領です。この人は「奴隷解放の父」と呼ばれています。

「すべての奴隷は一八六三年一月一日から、永遠に自由になる」とする「奴隷解放宣言」を出しました。

その二年後、一八六五年に奴隷い制度はなくなりました。でも、黒人には国民の当たり前の権利である投票権がありませんでした。法律で、バスやレストランで白人と別の席に座ることも決められました。

五百年間も待つていたのにまだ人

種差別が残っているなんて、長いなあと思います。

しかし、政府を動かすほどの国民的な運動が起こります。この運動の中心にいたのは、キング牧師という人です。この人はのちに「ノーベル平和賞」を受賞します。そして一九六三年に、「子どもたちの時代には、人が肌の色で評価されないのが私の夢だ」と演説しました。

その翌年、一九六四年には、法律による人種差別がなくなります。

今のアメリカ大統領のオバマ大統領は、黒人で初めて大統領になった人で、「差別を無くそう」と訴えています。このオバマ大統領も、デパートの警備員に「万引きをするのでは？」と疑われて後をつけられたり、「襲われるのでは？」と思われ、車のドアをロックされたりしたそうです。そして

「自分に問いかけてほしい。人格ではなく、肌の色で人を判断していいだろうか。」と呼びかけました。

私は、人種差別は外国の事だから、よく分からなかったけど、クレヨンや色えんぴつ、絵の具などの「はだ色」という色が最近は、「うすだいたい」という名前になっていること、人のはだの色は、それぞれとい

う人種差別を無くすためのものかなと思います。

人種差別というのは、たかが肌の色が違うというだけで差別される、大変迷わく話だと思う。生まれてからずっと肌の色は変わらないし、生まれるときに肌の色は決められない。だから、好きで黒人、白人に生まれきたわけではないのに差別される。

この作文を書くために、人種差別や黒人、白人についてたくさんのことを調べました。福沢諭吉の「学問のすすめ」にも

「天は人の上に人を造らず 人の下に人を造らず」と言われているように、やっぱり人は生まれながらに平等なんだと改めて思いました。

中国では、今も人身売買が行われているところも多くはないけれどあるようです。そんな事が少なくなっていくって、無くなってくれたらいいと思います。

どんな差別も無くなって、黒人と白人が仲良く平等に、安心して生活できる。そんな世の中になればいいなと思います。

人権に関するお問い合わせ

有田川町教育委員会 社会教育課

TEL 52121111

FAX 3214827

高齢者の暮らしを応援!

有田川町地域包括支援センター

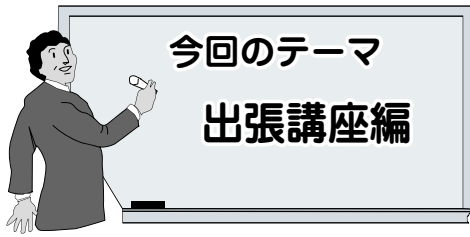
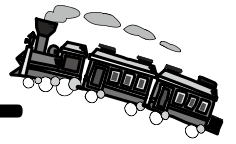

今回のテーマ

出張講座編

地域包括支援センターは、高齢者やその家族の方の相談に応じています。
最寄の事業所にご連絡ください。



32-5102(金屋庁舎)
25-1269(清水行政局内)

小学校へのお出張講座

皆さん真剣に話を聞いてくれ、ありがとうございました。

鳥屋城小学校6年生の社会科学習(少子高齢化)の一環で、長寿支援課・包括支援センターの取り組みや、有田川町の高齢化の状況についてお話しさせていただきました!



★たくさんのご意見感想ありがとうございました!(一部抜粋)

- ・お年よりのために、何でも相談というのがいいと思いました。～お年よりを支えるのは、大変だけどお年よりはすごく助かるし、長生きするには、すごくいい環境になるんじゃないかと思いました。(阪本 英太)
- ・私はこの相談所が65才以上の住民の方の支えになると思いました。また、一回相談をすれば、相談後もいろんなことをしてくれるので、安心できると思いました。(宮原 もえり)
- ・お年よりには自分たちの“声かけ”が必要なんだなと思った。こらからはあいさつだけでも声をかけていけたらと思う。(松本 茉姫)
- ・私もおとしよりと出会った時、こまっていることがあれば助けたいし、あいさつもきちんとしなきゃなと感じました。(阪本 恵里奈)
- ・有田川町に8000人のお年寄りが出て、そのお年寄り方はこんなにたくさんのサービスが有田川町にあって便利だと思います。(玉垣 百海)
- ・高れいの方が安心して暮らせて、気楽に話せるような人たちだったので高れい者も楽しく毎日を送れると思います。僕も高れい者の方にやさしく接してあげたいです。(上前 真之介)



ぴおりんくる

■日時 3月17日(月)
10:30～12:00頃
■場所 金屋文化保健センター

『ぴおりんくる』は認知症の方を介護している家族さんと本人さんの集まりの場です。



お知らせ

まちのデータ

(平成25年1月31日現在)

人口	27,543人	交通事故発生件数	(1月中、物損、高速含む)
男	12,947人	有田川町	45件
女	14,596人	死者	0人 負傷2人
	10,288世帯		湯浅警察署調べ



吉備庁舎
金屋庁舎 52-2111
清水行政局

城粟五安水 A	山生郷諦 L	出連出出出 E	張絡張張	所所所所課 C	23-0001	22-0351	22-0254	26-0001	52-5356	52-4730	環境プラス休日有	セック急患田	ンク診聖	タ収療	一場所苑	52-5384	52-7855	52-4882	52-3055	52-5474	090-7966-1697	52-8744
---------	--------	---------	------	---------	---------	---------	---------	---------	---------	---------	----------	--------	------	-----	------	---------	---------	---------	---------	---------	---------------	---------

相談

3月の行政相談

●3月20日(木)

・二川住民センター

・粟生区集会所
9時～11時30分
13時～15時30分

●3月27日(木)

・金屋文化保健センター

13時～16時

問い合わせ／吉備庁舎総務課・清水行政局総務政策室

募集

臨時職員の募集

職種・採用予定人数／作業員・6名程度

作業内容／町有施設や道路沿いの草刈り清掃等

雇用期間／平成26年5月上旬～平成26年10月末(約6ヶ月間)

応募資格・勤務条件等

①失業等により就職活動中の者及び平成26年5月1日までに離職予定の者

②普通自動車運転免許を有し、草刈機・チェーンソーを使用した作業が可能な者

③有田川町に住民登録をしている者
④65歳以下(平成26年4月1日現在)

⑤その他の応募資格や給与等の雇用条件については問い合わせ先まで

選考方法／面接試験(人物、経験、性格等)についての個別面接)

申込手続き／所定の申込書により、吉備庁舎企画財政課まで

受付期間／平成26年3月13日(木)～平成26年3月24日(月) 8時30分～17時15分(土曜・日曜及び祝日は除く)

問い合わせ／吉備庁舎企画財政課

町営住宅入居者募集

団地／川口せせらぎ団地

所在地／川口88番地

戸数／1戸

備考／H7建築・木造2階建・3DK浴室・トイレ・73㎡

申込受付期間

3月17日(月)～26日(水)

申込受付場所／吉備庁舎建設課、清水行政局建設環境室、各出張所

その他

○入居には、所得制限等一定の規定があります。

○家賃は入居者の所得によって決定します。

○応募者が募集戸数を超えた場合は、条例の規定により、入居者を決定します。

問い合わせ／吉備庁舎建設課・清水行政局建設環境室

NHK学園生徒募集

NHK学園では、生涯学習通信講座の生徒・受講者を募集しています。まずは、無料の案内書をご請求ください。

募集内容／生涯学習通信講座受講者
出願期間／通年申込受付

問い合わせ／NHK学園

☎042・572・3151

案内書請求フリーダイヤル

0120・06・8881

防衛省からのお知らせ

募集種目／①予備自衛官補(一般・技能) ②一般幹部候補生

受付締切等

①4月2日(水)まで

②4月25日(金)まで

※詳細は、お問い合わせください。

募集説明会

○日時／3月15日(土)・16日(日)

10時～15時

○場所／有田募集案内書

問い合わせ

自衛隊和歌山地方協力本部有田募集案内所

〒649-0316

有田市宮崎町106-2

制度

○有田川町授産施設通所交通費助成金交付制度

在宅の障害者の方が障害者支援施設等に通所するために要する費用を助成する制度です。

■対象者／通所距離が2キロメートルを超え、利用される方で路線バス・鉄道等を利用されて通所している方です。ただし、他の制度により、交通費の補助を受けている方は対象になりません。

○有田川町障害児通所施設遠距離通所補助金交付制度

有田川町内外の障害児通所施設（特別支援学校幼稚部・児童発達支援事業所等）に通う児童の保護者に対し負担の軽減を図るための補助金です。

■対象者／町内外の障害児通所施設に通所（施設の開所日数の半分以上通所）している児童の保護者で自宅からの距離が4キロメートルを超える方です。ただし、施設の送迎サービスを受けることができずの方は対象になりません。

右記2つの補助金については申請が必要です。

対象になると思われる方は3月末日までに申請して下さい。

なお、既に障害児通所施設遠距離通所補助金の交付決定を受けている方は、通所施設において「出席状況証明書」が交付されましたら請求書と振り込み先がわかる物とともに4月10日までに提出して下さい。

■問い合わせ／金屋庁舎やすらぎ福祉課

有田川町コミュニティバス運賃半額制度

（運転免許証自主返納者に対する支援施策を実施）

有田川町コミュニティバスの運賃を、平成26年4月1日（火）から運転経歴証明書を提示することにより、300円から150円（半額）に割引します。

※降車時に提示が必要となります。運転経歴証明書とは、（高齢者がこれまでの運転技術を維持できないとして）運転免許証を返納した場合に、申請することにより、その人に対して交付される証明書です。

この証明書は、運転免許証と同じ大きさのカードサイズで、住所、氏名、生年月日などが記載されています。

65歳以上の方が運転免許証を自主返納した際、交付手数料・郵送料の費用を申請者に代わって和歌山県交

通安全協会が負担します。これは和歌山県警察本部との協定により、平成22年10月1日から実施しています。

■コミュニティバス運賃問い合わせ／吉備庁舎企画財政課
運転経歴証明書問い合わせ／湯浅警察署交通課 ☎64・0110

手当

有田川町重度心身障害者（児）福祉手当

有田川町重度心身障害者（児）福祉手当は、本町の住民基本台帳に登録しておられ、在宅で身体・知的もしくは精神に重度の障害がある方に対し、福祉向上を図ることを目的として支給される手当です。

※「在宅」とは自宅で生活されている方、及び平成25年10月1日において施設入所、病院又は診療所に継続して3ヶ月を超えて入院していない方をいいます。

■支給要件（平成25年10月1日現在）

- ・身体障害者手帳の交付を受けており障害程度が1級又は2級で、その手帳を本町で管理している方
- ・療育手帳の交付を受けており障害程度がAで、その手帳を本町で管理している方
- ・精神障害者保健福祉手帳の交付を

受けており障害程度が1級で、その手帳を本町で管理している方

■手当額
・年額1万円（年1回払い）

*受給資格をお持ちの方には、昨年10月下旬に郵送にてお知らせしています。申請がまだの方がおられましたら、役場窓口で3月31日までに申請をお願いします。

■問い合わせ／金屋庁舎やすらぎ福祉課

案内

国民年金保険料の免除申請できる対象期間が拡大されます

国民年金は、所得が少ないときや失業等により保険料を納付することが経済的に困難な場合、保険料の免除を申請することができます。

平成26年4月からは、過去2年1カ月分の免除申請ができるようになります。【失業などの特例免除の対象期間も拡大されます】災害・失業などの前月から災害・失業などがあつた年の翌々年6月までの期間について、特例免除の申請ができるようになります。

○申請期間に対応する前年所得に基づき、審査を行いますので、免除が承認されない場合があります。

■問い合わせ／吉備庁舎住民課

消費税率改定に伴うケーブルテレビ利用料金変更のお知らせ

平成26年4月1日より消費税率が5%から8%に引き上げられることに伴い、有田川町ケーブルテレビの利用料金が次のとおり変更となりますので、ご留意くださいますようお願いいたします。

項目	単位	現行 (消費税5%)	平成26年4月1日より (消費税8%)		
		合価	本体価格	消費税	合価
個別加入	4ヶ月	3,360	3,200	256	3,456
	年一括	9,828	9,360	748	10,108
集合住宅	4ヶ月	3,148	2,998	239	3,237
	年一括	9,198	8,760	700	9,460
非定住 (別荘・空家等)	年一括	4,914	4,680	374	5,054

問い合わせ

株式会社全関西ケーブルテレビジョン

☎0120・968・138

(平日9時30分～17時30分)

平成26年度 1日ドックについて

平成26年度も左記の検査医療機関で受験したドック検査費用の一部助成を実施しますので、次の点に留意してお申込みください。

■受付開始 / 4月4日(金) から

■受付窓口 / 健康推進課(金屋庁舎1階) 住民課(吉備庁舎1階) 清水行政局住民福祉室または各出張所

※健康保険証と印鑑をご持参ください。

■ドックの種類 / ①人間ドック②脳ドック③人間ドック+脳ドック
3コースの内いずれか1つのコースを選んでいただきます。年度内に1回だけ受けられます。

■申込受付期限 / 国民健康保険の方は平成27年3月末まで

■後期高齢者医療保険の方は平成26年12月末まで

もし入った方それ以外の方は加入されている医療保険で申し込んでください。

検査医療機関

- 有田南病院 (有田川町)
- 済生会有田病院 (湯浅町)
- 有田市立病院 (有田市)
- 桜ヶ丘病院 (有田市)
- 亀井クリニック (有田川町)
- 西岡病院 (有田川町)
- 成人病センター (和歌山市)
- 日赤医療センター (和歌山市)
- 健診センター・キタデ (御坊市)

変更事項

☆日赤医療センターについて

今まで「人間ドック+脳ドック」も受け付けていましたが26年度からは、人間ドックか脳ドックか、どちらか一方でお願いします。

☆成人病センターについて

脳ドックMRI機器の入れ替えにより4月から2～3ヶ月ほど脳ドックを受検することができません。

国民健康保険の方には、新しい保険証送付時に「ドック案内」を一緒に送付させていただきます。

■問い合わせ / 金屋庁舎健康推進課

生石高原山焼きのお知らせ

山頂笠石周辺に観覧場所を設けておりますので、是非ご来場ください。

■日時 / 3月16日(日) 10時30分～15時
※悪天候の場合は、3月21日(祝)に変更(さらに延期の場合は23日(日))

■場所 / 生石高原笠石を中心とするススキ草原区域

行事内容

- ・山焼き / 10時～14時10分
- ・ススキ草原 95,000㎡
- ・太鼓演奏 / 9時50分～10時
- ・ぜんざいコーナー(無くなり次第終了)

実施団体

・主催 / 有田川町・紀美野町

■問い合わせ / 金屋庁舎商工観光課

平成26年度 後期高齢者医療 の健康診査

生活習慣病の早期発見のため、健康診査を受けましょう。対象の方には、5月下旬に受診券を直接お送りします。（受診券発行の申込み手続は不要になりました。）

※今年から、ご案内の往復はがきはお送りしません。

検査項目

【基本項目】問診、計測（身長、体重、BMI）、血圧測定、診察、血液検査（脂質、肝機能、代謝）、検尿

【医師が必要と判断した方への追加項目】貧血検査、心電図検査、眼底検査

【実施期間】平成26年6月2日～平成27年2月28日

【自己負担】600円（有田川町役場吉備庁舎住民課、金屋庁舎健康推進課、清水行政局住民福祉室及び各出張所において、自己負担償還の手続きができます。領収書と認め印鑑をご持参ください。振込先口座もおききます。）

【実施場所】受診券に同封する一覧表に記載された医療機関

○すでに同様の検査を受けている場合は、受ける必要はありません。

○生活習慣病の治療などで定期的に医療機関を受診している方は、主治医に相談してください。

問い合わせ

和歌山県後期高齢者医療広域連合
☎073・428・6688

就学援助制度のご案内

経済的な理由により、小中学校への就学が困難な児童生徒の保護者に対して、学用品費・学校給食費等の費用を援助する制度があります。

教育委員会が認定基準に基づいて「要保護及び準要保護児童生徒」と認められた場合に援助を行います。

希望される方は、在籍している小・中学校長までお申し込みください。

問い合わせ／金屋庁舎 教育委員会
会ごとも教育課

3月の献血

3月13日(木)

○デリシャス広岡吉備店10時～13時
○西岡病院 14時30分～16時30分

献血にご協力をいただいた皆様に、有田ライオンズクラブ様より記念品が進呈されます。ぜひ、献血にご協力をお願いします。



1万本のチューリップ

小川集落では中山間直接支払い事業の取り組みの一環として、毎年チューリップを大字小川福井地区において栽培しています。昨年11月には和歌山県花いっぱいコンクールで職場・地域の部において優良賞を受賞しました。今年も約一万本のチューリップを植えており、見頃は4月上旬頃です。一度花見に訪れてみてはいかがでしょうか？！

【場所】有田川町大字小川1040
・1（県道楠本小川線沿い、元ゲートボール場跡地）

問い合わせ／金屋庁舎産業課



上下水道

4月から水道料金等・下水道使用料が変わります。

消費税法等が改正され、平成26年4月1日から消費税率が8%に引き上げられることとなりました。

つきましては、水道料金等及び加入分担金、各下水道使用料について、新しい料金等は次のとおりとなります。今後も経営効率化やサービスの向上に努めてまいりますので、皆さまのご理解とご協力をお願いします。

水道料金等及び各下水道使用料は平成26年4月1日から適用され、5月請求分から新料金となります。

◇水道加入分担金は平成26年4月1日受付分より適用されます。

●水道加入分担金

メーター口径	水道加入分担金の額
13mm	140,400円
20mm	216,000円
25mm	334,800円
30mm	486,000円
40mm	864,000円
50mm	1,404,000円
75mm	3,240,000円

●メーター使用料

口径	料金
20mm まで	108円
25mm	226円
30mm	378円
40mm	432円
50mm	3,240円
75mm	3,672円

●水道料金（1ヶ月につき）

(注)メーター使用料は別です

料金区分 用途別	基本料金		超過料金	
	水量	料金	水量	料金 (1m ³ につき)
一般家庭用	10m ³ まで	1,512円	10m ³ を超え 100m ³ まで	151円
			100m ³ を超えるもの	183円
営業用 (会社、官公庁、病院、学校等)	10m ³ まで	1,836円	10m ³ を超え 100m ³ まで	183円
			100m ³ を超えるもの	216円
特殊用 (一時用)	20m ³ まで	5,400円	20m ³ を超えるもの	324円

●公共下水道使用料

区分	基本料金		超過料金	
	排除汚水量	金額	排除汚水量	金額
一般排水	10m ³ まで	1,296円	1m ³ につき	129円

■問い合わせ
水道に関する
水道課
下水道に関する
下水道課

●農業集落排水施設使用料

基本料金 (月額)	人員割 (月額)
1,620円	1人当たり 648円

水道課からのお知らせ

3月の水道料金のお支払い期限は、24日(月)です。口座振替のお客様は、預金残高の確認をお忘れなく！

■問い合わせ／水道課

お詫び

広報有田川2月号表紙の「御霊・田殿地区」と「藤並地区」の表示が誤って入れ替わっていました。お詫び申し上げます。

小峠松葉観音堂の初午会式 はつうまえしき

蘭島（あらぎ島）周辺地域では、毎年1月中旬から5月初旬ごろが餅まき会式の季節であり、多くの神社やお堂などで餅まきが行われます。その中でも、清水区小峠地区にある松葉観音堂の初午会式は、「観音さんの会式」と呼ばれ、この地域では最も盛大な餅まき会式として多くの祈願者で賑わいます。

小峠松葉観音堂は、安永6年（1777）の建立で、小峠地区の守り仏として、また厄除け観音として信仰されています。初午会式は、お堂が建てられた翌年の安永7年（1778）から始まったことが記録として残されており、230年以上も続く伝統ある行事です。

初午会式が近づくと、厄除け祈願を受け付け、会式の3日前頃より奉納する鏡餅を地区の住民の皆様が手作りします。かつて祈願者が多い時は、6石の餅米を



またいた時もありました。会式の当日には、午後1時頃から小峠地区の集会所を出発し、3mほどの餅花竿もちばなざらを先頭に、観音堂の幟のぼり、お供えの餅を担いだ人々が行列をなし、ゆつくりと観音堂へ練り歩きます。観音堂にたどり着くと、餅櫃もちびつをワッショイワッショイと担ぎながら押し合い、観音堂へ奉納します。その後、観音堂へ参拝を行い、午後3時頃より境内に設けられた餅投げ台の上から、お供えの餅を投げる大餅投げが行われます。

◇3月16日（日）午後2時頃から小峠地区の松葉観音堂において、初午会式が行われます。

歴史講座 いにしえの有田

郷土の歴史を再発見する機会として、次の日程で歴史講座を開催します。多数のご参加をお待ちしています。

- 第1回「有田川町に伝わる御田行事」
◇とき／3月15日（土）13時30分～15時
 - ◇講師／藤森寛志氏（和歌山県立紀伊風土記の丘）
 - 第2回「地元での古文書の保存と活用」
◇とき／3月22日（土）13時30分～15時
 - ◇講師／藤隆宏氏（和歌山県立文書館）
 - 第3回「紀伊守護畠山氏と紀北の城・館」
◇とき／3月29日（土）13時30分～15時
 - ◇講師／坂本亮太氏（和歌山県立博物館）
 - ところ／きびドーム多目的研修室（3回とも）
- ※参加は無料ですが、電話で社会教育課へお申し込みください。