

広報

有田川

2014

vol.97

1





年頭のごあいさつ

有田川町長 中山 正 隆

明けましておめでとうございます。皆様には、健やかに新春を迎えられましたこととお慶び申し上げます。

また、日頃より町政全般にわたるご理解とご協力に対し、心より御礼申し上げます。

昨年は、大きな災害もなく平穏な一年であったかと思いますが、常に防災意識を高め、危機感をもって取り組む体制づくりが大事です。

消防防犯拠点である消防庁舎が昨年の十二月に完成し、業務を開始しております。消防庁舎を防災の拠点として、迅速に救助を行える体制が整いました。

今後いつも住民の安全・安心を第一に考え、豊かで住みよいまちづくりの実現に向かってより一層の努力をして参ります。

吉備中学校の改築も昨年三月末に完成し、子育て支援と子どもたちが安心して勉学に励むことができる体制が確保されました。大きな災害が発生した時には、町民の皆様の避難生活をする場所として活用いただけます。

道路網整備なくして町の発展は考えられないと思っております。待望の岩野河バイパスも昨年2月に竣工しました。国道・県道の整備を強く国・県へ働きかけ、地域の活性化に努めてまいります。

昨年11月には、有田川町の大きな事業として「第19回全国棚田（千枚田）サミット」を開催いたしました。全国から約830名の参加をいただき盛大に開催することができ、意義深い大会となりました。これも町民の皆様はじめ関係各位のご協力のお陰と感謝しております。

このサミットを契機に、先人たちより守り受け継がれてきた棚田・段々畑を将来へ継承するため、それらの持つ価値を再認識し、保全活用や観光振興に対する意識の向上と町の発展につなげていきたいと考えています。

結びに、町民の皆様のご健勝とご多幸を心よりお祈り申し上げます、新年のご挨拶といたします。

平成二十六年新年のごあいさつ

有田川町議会議長 湊 正 剛

新年明けましておめでとうございます。

町民の皆様には、ご家族おそろいで輝かしい新年を迎えられましたことと心からお慶び申し上げます。また、昨年中は皆様のご支援により、議会活動に精励できましたことに対し、心からお礼申し上げます。

平成18年にスタートした有田川町も誕生から丸八年がたち、今年で九回目の春を迎えることができました。皆様方のご協力と温かいご支援により、新しいまちづくりが着々と進んでおります。

さて、昨年を振り返りますと、さまざまなことがありました。当議会においては、一月に楠部重計議員が、十月には坂上東洋士議員が亡くなるになるという衝撃的な出来事があり、議員一同、言葉に言い尽くせないほどの深い悲しみに包まれました。そして、国政においては、参議院議員選挙の結果、国会におけるねじれが解消し、わが国にとって歴史的な転換の年となりました。

また、国の内外では大きな風水害が発生し、被災された方も多くおられました。そういった状況のなか、本町においては、昨年末に待望久しかった新消防庁舎が完成し、ここは町民の安心安全な生活を守り、災害に対する消防防災の拠点となるものと期待しているところであります。

地方自治体を取り巻く環境は厳しく、わが町においても今後ますます厳しい行財政運営が余儀なくされることでしょう。そうした中にも町政に反映させるべく、議会としても全力を尽くしてまいりたいと思っております。どうか本年も変わらぬご支援とご協力を賜りますようお願い申し上げます。

結びにあたり、この一年が皆様にとりまして明るくすばらしい年となりますよう、また益々のご健勝とご多幸をお祈り申し上げます、新年のごあいさつといたします。

まちのわだい

AKI☆DEN2013



今年で第4回目を迎えた小学校対抗駅伝大会「AKI☆DEN大会」！有田川町内の小学校がそれぞれチームを作り、12月7日(土)にきび会館周辺において駅伝大会が開催されました。(全22チーム)日頃の練習の成果を十分に発揮し、一生懸命走る選手達の姿に、観覧席や沿道からは大きな声援が飛び交い、地域一帯となって盛り上がる日となりました。

大会結果については、次の通りです。(敬称略)

●総合表彰●

【1位】鳥屋城小A 【2位】藤並小A 【3位】鳥屋城小B
【4位】藤並小B 【5位】田殿小A 【6位】小川小A

●区間賞●

第1区 1位 奥森愛梨(田殿A)	2位 高垣朱音(鳥屋城A)	3位 堂前和香(御霊A)
第2区 1位 矢田一馬(五西月西ヶ峯A)	2位 上門義輝(鳥屋城A)	3位 上前幸之助(鳥屋城B)
第3区 1位 吉松春佳(田殿A)	2位 稲本楓香(藤並A)	3位 西馬つぐみ(藤並B)
第4区 1位 西岡佑真(鳥屋城A)	2位 谷畑洸介(鳥屋城B)	3位 岡崎海志(藤並A)
第5区 1位 西島日生(藤並A)	2位 高垣愛美(田殿A)	3位 宮原もえり(鳥屋城A)
第6区 1位 上前真之介(鳥屋城A)	2位 前晴貴(鳥屋城B)	3位 楠間俊成(五西月西ヶ峯A)

●敢闘賞●

瀧谷侑斎(小川A) 梶田琉輔(藤並A) 亀井康生(御霊A) 竜崎 璃(藤並A) 中嶋夕華(小川A)

●コース新記録賞● 7分06秒：上前真之介(鳥屋城A) 7分09秒：西岡佑真(鳥屋城A)

●チーム新記録賞● 46分52秒：藤並小 45分56秒：鳥屋城小 48分29秒：五西月・西ヶ峯小
52分04秒：八幡小

●最優秀応援賞● 久野原・安諦小

●タイムトライアル● 男子【1位】森本恵翔 【2位】吹上浩輝 【3位】裕田陽向
女子【1位】山田歩奈 【2位】垣内麻由佳 【3位】山本瑞貴

わ だ い

和歌山県 花いっぱい運動推進 功労者感謝状



11月23日(土)橋本市教育文化会館で社会福祉法人きびコスモス会(理事長:山崎貞子さん)が県知事感謝状を受けられました。おめでとうございます。

和歌山県社会福祉功労者表彰

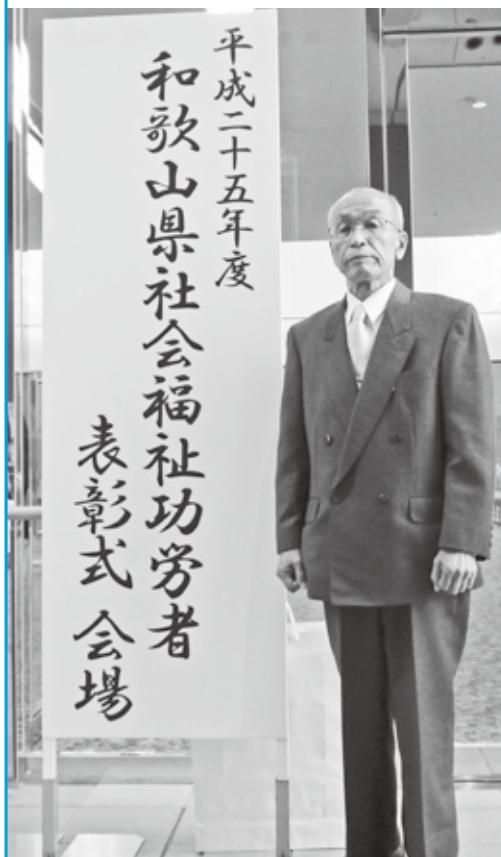

10月15日(火)ビッグ愛で民生委員の寺田意一さんが平成25年度和歌山県社会福祉功労者表彰式で県知事感謝状を受けられました。おめでとうございます。

第16回北地区大運動会



10月20日(日)元北小学校体育館で第16回北地区大運動会が開催されました。子ども・大人対抗玉入れやパンくい競争など大変盛り上がりしました。



おいしいみかんを子どもたちへ

温州みかん贈呈式
有田川町農業士会
有田川町4Hクラブ

食育運動の推進に伴い、「地産地消」活動のひとつとして農業士会・4Hクラブの方が丹精込めて作り上げた温州みかんを町内の子どもたちに味わってもらうと贈呈されました。将来有田川町を担っていく子どもたちにみかんや農業への関心を深めてもらうことを目的として、毎年実施されています。

火の用心！



11月11日(月) 藤並保育所・御霊保育所・田殿保育所、11月12日(火) 清水保育所、11月14日(木) 金屋第一保育所・金屋第二保育所・金屋第三保育所で幼年消防クラブ防火パレードが行われました。子どもたちは力いっぱい拍子木を打ち鳴らして防火を呼びかけました。

ぶどう山椒のPR



白馬中学校3年生は、有田川町の特産“ぶどう山椒”について学習を深めています。夏には発祥の地、遠井で山椒収穫体験や、学校で山椒を使った餃子とドレッシング作り、11月の修学旅行ではJR舞浜駅でPR活動も行ないました。

山椒の特色を知り、PR活動は積極的に行なうことができました。



2/2日

有田川町長・町議会議員一般選挙 投票日をお忘れなく

有田川町選挙管理委員会

☎52-2111



有田川町長選挙・町議会議員一般選挙が、1月28日(火)に告示され、2月2日(日)に投票が行われる予定です。有田川町の代表者である町長と、私たちの声を町政に反映させる町議会議員を選ぶ大切な選挙です。棄権したり、無効票を投じることなく、きれいな一票を投じましょう。



立候補予定者説明会

有田川町長および町議会議員一般選挙に関する届出の方法や注意事項の説明会を行います。立候補を予定されている方、候補者を推薦しようとしている方はご参加ください。

日時／1月15日(水) 午後1時

会場／金屋文化保健センター (有田川町金屋7番地)

▽投票△

日時／2月2日(日) 午前7時～

※投票終了時刻は、投票所によって異なります。投票所入場整理券をご覧ください。

場所／各地区の投票所

※入場整理券に投票所を記載しています。

▽開票△

日時／2月2日(日) 午後8時15分～

場所／金屋文化保健センター

〔有田川町金屋7番地〕



明るい選挙キャラクター「選挙のめいすいくん」とその家族

◆投票できる人

◇平成6年2月3日以前に生まれた日本国民で、投票日に選挙人名簿に登録されていて、欠格事項(公民権停止等)に該当しない人

◇平成25年10月27日以前から、引き続き有田川町内に住民登録をしている人

※平成25年10月28日以降に転入の届出をした人は、投票できません。また、投票前に町外へ転出した人は、選挙権がなくなります。ご注意ください。

◆投票所入場整理券

有権者のみなさんに郵送する「投票所入場整理券」は、選挙権の有無の確認を、円滑に行うためのものです。

もし、入場券が届かなかつたり、紛失したときでも、選挙権があれば投票ができます。遠慮なく、投票所の受付にお申し出ください。

「2月2日に投票できない…」
こんな投票方法もあります!

①期日前投票

選挙期日に仕事や冠婚葬祭、レジャーなどで投票できない見込みの方は、「期日前投票制度」をご利用ください。

投票日時

1月29日(水)～2月1日(土)
午前8時30分～午後8時

投票場所

吉備庁舎・金屋文化保健センター・清水行政局・安諦地区基幹集落センター(1月29日(水) 8時30分～17時)・城山出張所(1月31日(金) 8時30分～17時)内の各期日前投票所

※いずれの期日前投票所でも投票できません。ただし、選挙期日には、指定された投票所でのみ投票できます。

②不在者投票

都道府県の選挙管理委員会が指定した施設(指定病院、指定老人ホームなど)に、入院・入所中の方は、その施設内で「不在者投票」することができます。また、長期出張中他の市区町村へ出かけられている方は、滞在地の市区町村で不在者投票することができます。

なお、不在者投票を行うには、投票用紙の請求が必要となります。お早めに、それぞれの指定施設や町選

挙管理委員会に申し出てください。

③郵便等による不在者投票

身体障害者手帳または戦傷病者手帳の交付を受けている方で、次の条件に該当する方は、自宅で「郵便等による不在者投票」ができます。

(1)身体障害者手帳をお持ちの人

○両下肢、体幹、移動機能の障害：1級もしくは2級

○内臓機能の障害(*)：1級もしくは3級

○免疫の障害：1級から3級

※これらの障害に加え、上肢または視覚の障害が1級であれば、代理記載も可能です。

(2)戦傷病者手帳をお持ちの人

○両下肢、体幹の障害：特別項症か

ら第2項症まで

○内臓機能の障害(*)：特別項症から第3項症まで

※これらの障害に加え、上肢または視覚の障害が特別項症から第2項症までであれば、代理記載も可能です。

*心臓、腎臓、呼吸器、ぼうこう、直腸、小腸の障害

(3)介護保険上の要介護者で、状態区分が要介護5の人

郵便等による不在者投票をするためには、「郵便等投票証明書」が必要です。前もって交付申請をしてください。

また、この制度をご利用の方は、選挙期日の4日前(1月29日)まで

投票区	投票所	対象地域	閉鎖時刻
吉備地区	1 有田川町役場吉備庁舎	天満・土生・高瀬・植野・奥	19:00
	2 きび中央保育所	北筋・出・中・尾中・角	19:00
	3 水尻公民館	水尻・明王寺・熊井	19:00
	4 吉備浄化センター	一ツ松・小島・野田・長田・上中島	19:00
	5 田殿小学校	田口・大谷・井口・賢・船坂・長谷	19:00
	6 田角公民館	大賀畑・田角	18:00
	7 秋葉公民館	上徳田・下徳田・秋葉・奥徳田・垣倉・庄・吉見	19:00
	8 きび会館	庄一・庄二・畑浦・垣倉・東丹生園・西丹生園	19:00
金屋地区	9 金屋文化保健センター	中野・市場・中井原・金屋・長谷川・丹生・糸野	19:00
	10 小川小学校	伏羊・小川・吉田・有原・青田	19:00
	11 石垣公民館	吉原・歓喜寺・糸川・松原	19:00
	12 修理川地区集会所	修理川	18:00
	13 宇井苔へき地集会所	宇井苔	17:00
	14 西ヶ峯地区コミュニティセンター	西ヶ峯上・西ヶ峯下・中・中峯・本堂・沼田・彦ヶ瀬・瀬井・畦田	18:00
	15 旧早月小学校	延坂・西園・尾上・小原・生石	18:00
清水地区	16 下六川地区集会所	下六川・黒松・上六川・西・釜中	18:00
	17 岩倉公民館	岩野河・川口・谷・立石	18:00
	18 栗生住民センター	栗生	18:00
	19 五郷地区生活改善センター	中原・川合・二澤・北野川	18:00
	20 城山西小学校	三瀬川・東大谷・二川・日物川	18:00
	21 境川コミュニティセンター	境川	17:00
	22 楠本区民センター	楠本	18:00
	23 沼区民センター	沼・遠井	17:00
	24 宮川地区集会所	宮川・大蔵	18:00
	25 清水保健センター	清水・三田	18:00
	26 下湯川ふるさと村施設	下湯川	18:00
	27 清水公民館上湯川分館	上湯川	16:00
	28 久野原コミュニティセンター	久野原	18:00
	29 安諦地区基幹集落センター	井谷・室川・板尾・杉野原・押手	18:00
	30 沼谷区集会所	沼谷	16:00

に投票用紙等の請求を行う必要があります。詳しくは、有田川町選挙管理委員会(吉備庁舎総務課内)までお問い合わせください。

政治家の寄附は禁止されています

政治家(候補者、候補者になる者)が、選挙区内の人にお金や物を寄付することは公職選挙法で禁止されています。

みんなで「三不運動」

- ◆政治家は有権者に寄附を贈らない
- ◆政治家は有権者に寄附を求めない
- ◆有権者は政治家からの寄附を受け取らない



表彰

中学生の税の標語・作文

『中学生の税の標語・作文』で、次の方々が表彰されました。(敬称略)

標語の部

◆有田川町長賞

税金は 暮らしや文化 守るもの

吉備中3年 桑 原理 央

支えよう ぼくも私も ふるさを

石垣中1年 林 詩央里

税を納め ゆたかな暮らし めざそうよ

白馬中2年 平 岩 なるみ

◆湯浅税務署長賞

国づくり 明るい暮らしは 税金で

八幡中1年 保 田 和 宏

◆近畿税理士会湯浅支部長賞

税金は 暮らしを豊かに 安全に

金屋中2年 楠 間 久 美

◆湯浅納税協会会長賞

税金は なくてはならない 社会の会費

吉備中1年 高 居 大 和

作文の部

◆有田川町長賞

「生きる糧である「税」のこと」

吉備中2年 杉 若 亜 美

「日本の未来のために」

吉備中3年 島 田 歩 乃 佳

「税について」 金屋中3年 山 本 天 音

「税についての感想と、税の大切さ」 白馬中2年 平 岩 なるみ

「税金の使われ方」

八幡中2年 鈴 木 菜 々

◆和歌山県租税教育推進連絡協議会長賞

「私たちの生活を支える税金」

石垣中3年 松 本 知 佐 子

◆大桑教育文化振興財団理事賞

「税金へ感謝」

吉備中1年 湊 祐 士 朗

「被災地の復興と税金の割り当て」

吉備中1年 小 原 亜 美

「税金は大切なものだろうか」

白馬中3年 佐 原 愛 希

◆近畿税理士会会長賞

「身近でできる人助け」

石垣中3年 稲 田 安 規

◆近畿税理士会湯浅支部長賞

「国の為にできること」

八幡中1年 仲 上 次 美

◆湯浅納税協会会長賞

「消費税とは・・・」

金屋中2年 奥 林 瑞 穂

◆湯浅税務署長賞

「ぼくたちの生活と税のかかわり」

金屋中1年 西 井 勇 太

◎全国納税貯蓄組合連合会感謝状

有田川町立 八幡中学校



金屋・清水地区



吉備地区

人権講演会

ココロとカラダに優しい歌葉(うたぐすり)

昨年9月に開催された沢田知可子さんのトーク&コンサートに参加された方から感想文をいただきましたので紹介します。

◎沢田知可子さんのコンサートを聴いた

60代女性

順番が入れ替わった息子の、突然の死、失望のどん底でした。毎日、愛する息子に「会いたい 会いたい」地獄でした。時が少しずつ立ち直らせてくれました。

沢田さんのトークに感動しました。「歌を聴いて悲しいときは涙を流しても良い。心が浄化されるから、決してマイナスな事ではない。」そう言われました。「歌を聴く事によって、人は脳内の神経に伝達物質が働いてセロトニンというホルモンが出る。それによって人は元気になる。」と聞きました。その夜はインターネットで詳しく調べ印刷して、悩んでいる友人に

渡してあげ、コンサートの感動したところ、歌の魅力を伝えてあげました。「会いたい」を聴いて、沢田さんの澄んだ心にしみる歌声を聞いた途端にもう涙が止まらず「会いたい」が息子に会いたいとダブリ泣きながら歌の世界に引き込まれて行きました。曲も砂浜に波が引いては寄せ静寂の時には迫力があり情景が脳裏に浮かびイメージが増々高まり、周りにはずかしい程、歌の世界にはまっつてしまい、もう涙が止まりませんでした。頑張っ

「GIFT」ギフトを聴いてトークの中で、「頑張ろうと言う言葉は精一杯心の底から言ったら良い。私は人をはげましてあげる時、頑張れとは言わない様になっています。沢田さんは涙を流されて歌われました。ベッドの上の子供に頑張れ々頑張れ々心の底からきれいな声で魂をぶつけるように「頑張れ々」私は感動しました。「頑張れ」という言葉が好きになりました。今日一日感動ありがとうございました。

昨年、和歌山県・(財)和歌山県人権啓発センターが、人権について改めて考えていただこうという趣旨で募集した「人権の詩(こころのうた)2013」の中学生の部において理事長賞に受賞されました作品を紹介いたします。

また、吉備中学校、八幡中学校、白馬中学校の三校が人権の詩(こころのうた)取組優秀校(感謝状)に選ばれました。

「あの子」は完璧だ。
私と違って運動神経がよく
かしこくて、
可愛い。
でも「あの子」になりたいとは思わない。
だって私は私だから。
「あの子」の道があるから。
「あの子」は自分の道を進んで完璧になったんだろう。
だから私も自分の道を進む。
進み。
進み続ける。
そしたら本当の自分に会えるはず。
「あの子」みたいにならなくていい
本当の自分になりたい。

人権の詩2013 理事長賞(中学生の部)
「自分の道」 吉備中学校2年
則村 いづみさん

お知らせ

1月15日(水)、人権擁護委員相談所を開設いたします。相談は無料で、秘密は厳守されます。

場所 金屋文化保健センター
時間 午後1時から4時まで

■人権に関するお問い合わせ

金屋庁舎 社会教育課
TEL 5212111
FAX 3214827

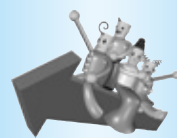

健康みちしるべ

ご存知ですか？慢性腎臓病(CKD)

金屋庁舎
清水行政局

健康推進課
住民福祉室

52・2111

新年あけましておめでとうござい
ます。本年もどうぞよろしく願
います。

今回は、メタボなどの生活習慣
病に大きく関係している慢性腎臓病
(CKD)についてお話ししたいと
思います。

慢性腎臓病(CKD)とは？

慢性腎臓病(以下CKDと記述
します。)とは、慢性的にたんぱく
尿があるなど、腎機能が低下した状
態をいいます。腎臓は一度機能が低
下すると、もとに戻りにくい臓器で
す。

CKDの発症には、悪い生活習
慣の積み重ねが大きく影響していま
す。これらによって糖尿病や高血圧
などの生活習慣病やメタボリックシ
ンドロームになると、腎機能の低下
を加速させてしまいます。CKD
は、自覚症状がないまま進行し、だ
るさ、めまい、むくみなどの自覚症

状が出る頃には、腎機能が低下し、
重症化が進んでいます。そのため、
CKDの予防や早期発見には、生
活習慣を改善することが大切になっ
てくるので定期的に健診を受け生活
習慣の見直しをしましょう。

慢性腎臓病を予防しよう！

☆食生活を改善しましょう！

- ・腹八分目でよくかんで食べましょう。
- ・栄養バランスをよく考えましょう。
- ・脂質の多い料理を減らしましょう。
- ・たんぱく質や塩分を摂り過ぎない
ようにしましょう
- ・たんぱく質や塩分の摂り過ぎは、
腎臓に負担をかけてしまいます
- ・お酒の飲み過ぎに注意しましょう



☆運動習慣を身につけましょう！

糖尿病や高血圧の発症を抑えた
り、適正な体重を維持するためにも
運動することが重要です

☆禁煙しましょう！

喫煙は、CKDを悪化させます。
必ず禁煙を

☆生活習慣を見直すために、定期的
な健診を受けましょう。

○健康に関する事なら、お気軽に健
康相談をご利用ください。



乳幼児を子育て中のみなさんへ

子育て支援センターだより

あけましておめでとうござい
ます！
今年も子育ての大変さを気軽に話し合ったり、ほっと息抜き
出来る場として支援センターをご利用下さいね！

子育てワンポイントアドバイス

やさしい言葉は、やさしい心を育てます。笑顔で子育てを楽しみましょう！

	開設日	
子育て 悩み事相談	月曜日 (要予約)	◇ 9:30 ~ 11:30 ◇ 13:30 ~ 16:30
ほっとルーム& 子育て相談	火曜日 ~木曜日	
あそびの ひろば	◆第1・3金曜日…0~1歳半 ◆第2・4金曜日…1歳半~就学前 ◆第5金曜日…お休みです 開設時間 ① 9:30~11:30 ② 13:30~15:00です。	
園庭開放 (藤並保育所)	◆時間…第2木曜日 10:00 ~ 11:00 (9月・10月はお休み)	
「たまてばこ」 さんの絵本の 読み聞かせ	0 ~ 1歳半	奇数月の第1金曜日(午前中のみ)
	1歳半~就学前	偶数月の第2金曜日(午前中のみ)
にこにこ ひろば	◆対象…1歳半~ ◆場所…金屋文化保健センター1階 ◆時間…第4水曜日 9:30 ~ 11:00	

22・24日の午後は保育所行事のためお休みします。

■場所/子育て支援センター(藤並保育所2階)

☎ 090-7966-1697 52-5474 [FAX 兼用]

大人

問い合わせ ☎ 52-2111

こども

検診

金屋庁舎健康推進課
清水行政局住民福祉室

- 1月19日(日) 8:00～／きびドーム
特定・胃・大腸・胸部・前立腺・乳房・子宮
- 2月3日(月) 8:00～／金屋文化保健センター
特定・胃・大腸・胸部・前立腺・乳房

健康相談

金屋庁舎健康推進課
清水行政局住民福祉室

- 1月7日(火) 清水保健センター
1月15日(水) きび保健福祉センター
2月4日(火) 清水保健センター
2月5日(水) 金屋文化保健センター

実施時間
9:00～
11:00

エクササイズ

金屋庁舎健康推進課
清水行政局住民福祉室

- 金屋農村センター
【20:00～21:00】1月9日(木), 1月23日(木)
- 清水会館
【14:00～15:00】1月16日(木)
- ※内容 ステップ台エクササイズ
■持参品／上履き、飲み物、タオル ■参加費／無料

栄養教室

金屋庁舎健康推進課
清水行政局住民福祉室

- 【身体の中から冷え症を見直そう！】
1月10日(金) 10:00～13:00 金屋文化保健センター
- 【寒さに負けない免疫力UPの秘訣メニューって？】
1月31日(金) 10:00～13:00 金屋文化保健センター
- 申込期間／教室の3日前まで
■持参品／エプロン、三角巾 ■参加費／無料

子どもの健康相談

金屋庁舎健康推進課
清水行政局住民福祉室

- 1月9日(木)／金屋文化保健センター
1月16日(木)／金屋文化保健センター
1月23日(木)／金屋文化保健センター
- ※1月30日(木)は第5木曜日のため相談はお休みです。

実施時間
9:00～
11:00

乳幼児健診

金屋庁舎健康推進課

- 4か月児健診 [平成25年9月生まれ]
1月28日(火) 13:00～
- 10か月児健診
[平成25年2月生まれ] 1月7日(火)13:00～
[平成25年3月生まれ] 2月4日(火)13:00～
- 1歳6か月児健診
[平成24年5月生まれ] 1月15日(水) 12:45～
- 2歳児健診
[平成23年10月生まれ]
1月22日(水) 12:45～
- 3歳6か月児健診
[平成22年6月生まれ]
1月8日(水) 12:45～

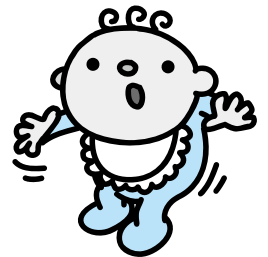

育児サロン

清水行政局住民福祉室

- 2月5日(水)「新聞遊び」
9:00～11:00 清水保健センター

すくすく広場

清水行政局住民福祉室

- 1月28日(火) 9:30～11:00 清水保健センター
「節分遊び」

◆あなたの健康を支える「国民健康保険」

医療費状況

※累計は11月(25年度)

区分	国民健康保険
加入者数	9,499人
11月支払額	3億821万円
累計	25億1,439万円
1人当たりの医療費(11月)	32,548円
24年度1人当たりの医療費(月)	31,783円
24年度1人当たりの医療費(年)	381,388円

お身体大切に！あなたの健康を支えている国民健康保険

医療費は年々増えています。その内、自己負担額を除いた分の約3割は国保税で、残りの国県町負担となる7割も元を正せば私たちの税でまかなわれています。医療保険制度を守り、税負担を少なく…。私たちのちょっとした心がけで、その上昇をとめることができます。

＜私たちにできること＞

1. お医者さんのかかりかたを見直しましょう
(重複・頻回受診などは、なるべく避けましょう)
2. 休日・時間外受診はできるだけ避けましょう
3. 薬は上手に飲みましょう
(ジェネリック医薬品について検討してみましょう)
4. 健康診断を受けましょう

棚田サミットと吊し柿と文化祭!

第19回全国棚田サミット・オープニングセレモニーが吉備中学校体育館で行われ、八幡小学校全児童と清水保育所の年中年長の園児が出演しました。春から



八幡小学校



八幡小学校&清水保育所

練習を続けてきた「棚田へ行こう」の歌を一緒に合唱し、続いて5・6年生は、和太鼓「龍神太鼓」を演奏しました。

大勢の皆さんの前で緊張しましたが、良い経験ができました。



楠本小学校

吊し柿作りに挑戦! 地域の方からいただいた美濃柿は渋があり、このままでは食べられないので吊し柿にしました。子どもたちは慣れない手つきで皮をむき、ひもでくり吊しました。熟すと甘みのある柿になるそうで、出来上がりが楽しみです。



吉備中学校

文化祭では各教科で学習したことの展示がありました。また、保護者や地域の方400名以上の方に来ていただき、各学級、学年、全学年での合唱発表に温かい声援を送っていただきました。

あけまして
おめでとう
ございます

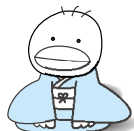

■問い合わせ
金屋庁舎 こども教育課
☎ 52-2111



図書館だより

問い合わせ

- 金屋図書館 ☎ 32—5789 (直)
- きび会館図書室 ☎ 52—5859 (代)
- 清水コミュニティセンター図書室 ☎ 25—1788 (直)
- ALEC (アレック) ☎ 52—4730 (直)

金屋図書館からのお知らせ 改装工事のため 平成26年1月17日～3月21日 休館

絵本原画展 「小さな駅美術館 ～Ponte del Sogno～」

第3回有田川町絵本コンクール 受賞作原画展～3月2日(日)

優秀賞

「そうげんのともだち」…オゴンバイラ作…1月4日(土)～11日(土)

佳作

「いちばんおいしいおにぎりどーれ」

高田幸子作…1月12日(日)～18日(土)

有田川賞

「おかしなおかしなきんぎょすくい」…いそらみしん作…1月19日(日)～26日(日)

佳作

「ぼくんちテレビ」…吉村実作…1月28日(火)～2月2日(日)



第3回有田川町絵本コンクール
受賞者原画展

JR 藤井駅 2F ちいさな駅美術館 Ponte del Sogno



入場無料
お問い合わせ ちいさな駅美術館 Ponte del Sogno
和歌山県和歌山市和歌山王将 3F-1
TEL 0737-52-2580
開館時間：平日 10:00～17:00
土日祝 10:00～17:00
休館日：月曜日

1月の移動図書館

- ◇ 7日(火)城山西小 13:00～13:40
- ◇ 9日(木)五西月小 12:40～13:15
- ◇ 10日(金)粟生小 13:15～13:45
- ◇ 15日(水)田殿小 13:00～13:30
- ◇ 17日(金)西ヶ峯小 15:40～16:00
- ◇ 21日(火)城山西小 13:00～13:25
- ◇ 22日(水)石垣小 13:00～13:20
- ◇ 23日(木)八幡小 13:00～14:00 → 楠本小 14:45～15:30
- ◇ 24日(金)粟生小 10:25～10:45

1月のおはなしマラソン (絵本の読み聞かせ)

3～9歳児対象のおはなし会

- ◎ちいさな駅美術館 / 4日(土) 10:00～
- ◎金屋図書館 / 11日(土) 10:00～
- ◎清水C.C図書室 / 18日(土) 10:00～
- ◎移動図書館 / 25日(土) 10:00～
(水尻公民館)

おひざで抱っこのおはなし会 (わらべうた教室) 0～2歳児対象 ◎金屋図書館 / 9日(木) 10:00～

新着案内

本の予約・受け取りは、どこの図書館施設でもできます。
予約は、WEBからもできます。

一般書

- 小説**
- 「名もなき日々を」 宇江佐真理著
 - 「ようこそ授賞式の夕べに」 大崎梢著
 - 「花咲小路一丁目の刑事」 小路幸也著
 - 「新釈につぼん昔話」 乃南アサ著
 - 「光の王国」 梓澤要著
 - 「影を買う店」 皆川博子著
- 暮らし**
- 「「煮干し」のレシピ」 矢澤一良著
 - 「椅子&テーブルの作り方」学研パブリッシング
 - 「くまモンをかわいく作るモン」 寺西恵里子著

健康

- 「めまい専門医が教える「めまい」をスッキリ消す本」 二木隆著
- 「脳の病気のすべて」 角南典生著
- 「最新よくわかる心臓病」 天野篤著

子育て

- 「知っておきたい赤ちゃんとお子さんの病気とホームケア」 三石知左子著
- 「赤ちゃんがいる家の収納&インテリア」
- 主婦の「離乳食全百科」 小池澄子著

1月の本棚
～若い人に贈る読書のすすめ～

- 「20歳からの人生の考え方」 外山滋比古著
- 「伝え方が9割」 佐々木圭一著
- 「「働く」ために必要なこと」 品川裕香著
- 「野心のすすめ」 林真理子著
- 「本当に英語を「話したい」キミへ」 川島永嗣著

児童書

- 「気をつけよう！ SNS 1」 小寺信良作
- 「ものの値段大研究」 佐和隆光作
- 「バタの城のゆうれい」 斉藤洋作
- 「謎の国からのSOS」 エミリー・ロッド作
- 「くしかつさんはまんいんです」 岡田よしたか作
- 「ぼくのふとん」 鈴木のりたけ作



1秒争う救急車 あなたも1秒考えて ～救急車の適正利用にご協力を～

消防だより

有田川町消防本部
吉備金屋消防署
清水消防署
☎52-5950
☎52-5950
☎25-1243

昨年の出動等(累計)

火災……………13件
救急……………116件
救助……………11件
(平成25年11月30日現在)

有田川町消防出初式

有田川町消防出初式を次の日程で開催いたします。この機会に、有田川町消防団の勇壮な姿をぜひご覧ください。

日時／1月10日(金) 9時～



平成25年 消防出初式の様子

文化財防火デー

昭和24年1月26日に、法隆寺金堂から出火した火災によって、壁十二面に描かれた仏画の大半が焼損しました。我が国の文化財建造物は大多数が木造であり、美術工芸品も木、紙、布等燃えやすい材質により造られているものが多く、常に火災による危険にさらされています。このような被害から文化財を守るとともに、文化財愛護に関する意識の高揚を図るため、昭和30年から、法隆寺金堂が焼損した日である1月26日を「文化財防火デー」と定めて、文化財建造物等における防火運動を全国で展開しています。これに伴い、平成26年1月26日に浄教寺(長田)及び中原の阿弥陀堂(中原)において、消防署・消防団・地域住民合同の消防訓練を実施する予定です。

文化財はかけがえのない地域の歴史財産です。近くでの火の取扱いなどに注意しましょう。

救急普及啓発広報車寄贈

平成25年11月、財団法人日本宝くじ協会からの助成を受けた救急普及啓発広報車を、一般財団法人救急振興財団から寄贈されました。

救急普及啓発広報車は、住民の救急業務への正しい理解の促進と応急手当の普及啓発活動の積極的支援を目的として、消防機関へ寄贈を行っている車両で、防災訓練時や、様々なイベントなど、屋外で救命講習が開催できる仕様となっております。マイクロバスの中に、心肺蘇生訓練人形、AEDをはじめ応急手当の指導に必要な様々な資器材や、展示用の展開式ステージなどが備わっています。



さらに、119番通報を体験できる装置や、42型プラズマテレビ、ブルーレイディスクレコーダーが装備されており、実践的な訓練を体験できます。今後、救命講習受講率の向上、さらには救命率の向上を目指し活用したいと思えます。

緊急時の医療機関電話案内サービス

TEL 073-426-1199

救急車を呼ぶほどでなく、かかりつけのお医者さんが不在でどこに行けばよいかわからない。こんなとき、救急医療情報センターでは、24時間体制で、最寄りの医療機関を案内します。なお、歯科の診療時間外案内は行っておりません。

また、県ホームページからでも、医療機関情報が検索できます。
・わかやま医療情報ネット(<http://www.wakayama.aq-net.jp/>)



あなたの命と財産を守るため 付いていますか? **住宅用火災警報器**
「法律で全ての住宅に火災警報器の設置が義務付けられています。」

環境衛生課からの お知らせ

吉備庁舎 環境衛生課
清水行政局 建設環境室
522111

ごみ分別すれば資源

冬の節電にご協力ください

供給電力が逼迫していることに鑑み夏の節電に続き冬の節電にご協力ください。

期間は3月31日(月)までの午前9時から午後9時までの間、家庭では特に午後6時から午後9時までを昨年と同様に平成22年冬と比べて6%削減を目安とした節電をお願いします。

実践例として

- エアコンの設定温度20℃を心がける。
- 不要な照明は消す。
- 待機電力をなくす。(リモコンではなく本体主電源を切る)
- 冷蔵庫の設定を『弱』にする。
- ホームこたつが複数ある家庭は一つのこたつでなど、各家庭で工夫の上ご協力ください。



第2弾！ 生ゴミ減量モニター募集

町では家庭から出る生ゴミの減量を推進するため、昨年度に引き続き、屋外設置型のバイオ式電気生ゴミ処理機の効果を検証するモニターリング事業を実施します。

モニター募集人数は5名です。(多数の場合は抽選)



利用を水以上を働き約90%の微生物の働きを利用して生ゴミの約90%と炭酸ガスに分解します。

モニターになれる人

- ・ 十八歳以上の有田川町民でゴミの減量に積極的に取り組みたい方
- ・ 自分の責任で自宅に処理機を設置し、適正に維持管理できる人
- ・ 処理機でできる堆肥を有効利用できる人

- ・ 町税等の滞納がない人
- ・ コンポスト容器無料貸出制度や生ゴミ処理機購入補助制度を利用していない人

モニターの仕事

- ・ 毎月実績報告書や使用時の感想などを提出していただきます。(報酬はありません。)

モニター期間

- ・ 平成26年3月1日から平成26年12月31日まで(モニター期間後はモニターリングで使用した生ゴミ処理機を無期限で貸与します。)

申請方法

- ・ モニターご希望の方は申請書を平成26年1月20日までに環境衛生課・清水行政局建設環境室へご提出ください。
- ・ 申請用紙は各庁舎にあります。また、町ホームページからダウンロードできます。

環境センターから処理でき ない物について

- ・ 環境センターでは次のようなものは処分することができませんので決して町が収集するゴミとして出さないようにしてください。(個人が直接環境センターに持ち込んでも引き取ってもらえません)

これらの物は専門業者か中間処理業者に処理を委託してください。

- 家電リサイクル法該当品(テレビ・冷蔵庫・エアコン・洗濯機・衣類乾燥機)
- 農業用資材(マルチシートやビニールハウスの資材、肥袋、農薬のビンや袋、葉散ホース、防風ネット、田の波板など)
- 草刈り機の刃
- 産業廃棄物と認定されているもの
- 廃油
- レンガ、石、土、コンクリートなど
- 鉄骨の切れ端
- 金庫
- 自動車、単車の本体及び部品
- バッテリー
- エンジン
- タイヤ
- 塩化ビニール製品(塩ビ管、トユなど)
- 消火器
- プロパンボンベ(カセットボンベは出せますが中身を完全に抜いてください)
- ワイヤー及びロープ
- 硬い工具
- 漁網
- モーター
- パレット
- 石膏ボード
- 浴槽
- 断熱材

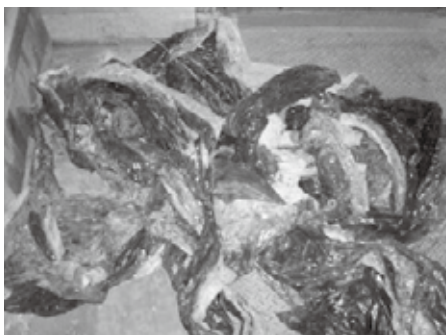

環境センターが処理できずに町が引き取った『マルチシート』※毎月のように町収集のゴミとして出されています

高齢者の暮らしを応援!

有田川町地域包括支援センター

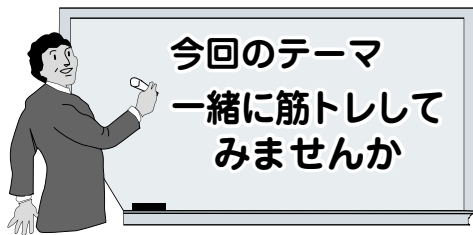
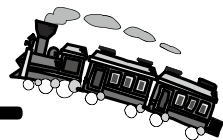

今回のテーマ
一緒に筋トレして
みませんか

地域包括支援センターは、高齢者や
その家族の方の相談に応じています。
最寄の事業所にご連絡ください。



32-5102 (金屋庁舎)
25-1269 (清水行政局内)

“わかやまシニアエクササイズ” 交流会実施!!

秋晴れの10月30日に、和歌山シニアエクササイズの参加者140人で“高野山ウォーキング”に行ってきました!! 吉備地区、金屋地区、清水地区からそれぞれ大型バスに乗り、色づき始めた紅葉を見ながら高野山の奥の院ウォーキングをおこないました。森林浴を楽しみながらみんなで歩き、日頃の筋トレの成果を実感したり他の地区のグループの方々との交流を深める機会となりました。今後も町内の和歌山シニアエクササイズ参加者が増え、このような楽しい交流会を定期的におこなっていきたくて考えています。

自分のペースで
ウォーキングを楽
しました!



お参りも
忘れずに



高野山の
みごとな紅葉!



昼食はみんなで精進料理
をいただきました! 運動の
後の食事はおいしい!!



ちよっ
と一服~

和歌山シニアエクササイズで筋トレをおこなうと・・・

体の健康はもちろん! 若さを保ち! 気持ちも明るく!

いつまでも自分の好きなことを続けられる! など良いことづくし

~和歌山シニアエクササイズ参加者募集中!~

エクササイズにご関心のある方は地域包括支援センターまで



ぴありんくる

■日時 1月20日(月)
10:30~12:00頃
■場所 金屋文化保健センター

『ぴありんくる』は認知症の方を介護している家族さんと本人さんの集まりの場です。



お知らせ

まちのデータ

(平成25年11月30日現在)

人口	27,562人	交通事故発生件数	
男	12,971人	(11月中、物損、高速含む)	
女	14,591人	有田川町49件	
	10,276世帯	死者0人 負傷12人	
		湯浅警察署調べ	



吉備庁舎
金屋庁舎 52-2111
清水行政局

張絡出張	23-0001	環境セックタク	52-5384
出連出出	22-0351	プラス急患	52-7855
山生郷諦	22-0254	休日有	52-4882
城栗五安水	26-0001	子育て支援センター	52-3055
	52-5356	有田川町少年センター	52-5474
	52-4730		{090-7966-1697
			52-8744

相談

1月の行政相談

1月16日(木)

・安諦地区基幹集落センター

9時～11時30分

・沼区民センター 13時～15時30分

1月23日(木)

・きび保健福祉センター

13時～16時

問い合わせ／吉備庁舎総務課・清水行政局総務政策室

募集

「男性のための料理教室」参加者募集

有田川町食生活改善推進協議会(金屋支部)では「自らの健康に気を配り元気に暮らしていくため、料理作りにチャレンジしてみよう」という男性の参加者を募集しています。また、保健師による血圧・骨密度測定も実施します。

■日時／平成26年2月23日(日) 午前10時～14時 ※血圧・骨密度測定については午前9時～10時

■場所／金屋文化保健センター 栄養指導室

■対象者／有田川町にお住まいで30歳以上の男性の方(30名程度)

■持ち物／エプロン、三角布

■参加費／無料

■申込締切日／平成26年2月17日(月)

■申込・問い合わせ先／金屋庁舎健康推進課

町内小・中学校講師(常勤・非常勤)・学校支援員の募集

■職種

1 小・中学校講師(常勤・非常勤)

※教員免許状保有または取得見込みの方

2 学校支援員

※教員免許状は不要です。

■業務内容

1 小・中学校講師(常勤・非常勤)

学習指導など教員業務を支援していただきます。

2 学校支援員

学校事務や学習指導の補助、環境整備などをしていただきます。

■年齢／問いません。

■受付期間

有田川町役場金屋庁舎教育委員会こども教育課で随時受け付けます。時間は午前8時30分から午後5時15分まで(土・日・祝日除く)

■応募方法

履歴書(1部)を有田川町教育委員会こども教育課まで持参してください。(講師希望の場合は教員免許

状の写しもご持参ください。)

■採用時期

欠員や必要が生じたとき随時連絡させていただきます。

■勤務時間

1 講師(相談の上、決定させていただきます。)

2 学校支援員(相談の上、決定させていただきます。)

■勤務先

いずれも有田川町内の小・中学校

■待遇

1 講師 時給1100円(交通費別途支給)

※月給制の講師もあります。

2 学校支援員 時給800円(交通費別途支給)

■その他

○待遇や条件等詳しいことは相談に応じます。(例：短時間勤務、週3日勤務等)

○勤務の状況により、社会保険・厚生年金・雇用保険、有給休暇の適用があります。

■問い合わせ／有田川町役場金屋庁舎こども教育課



有田川町子ども・子育て会議の委員を公募します

■公募する職

- 1 職名 有田川町子ども・子育て会議委員
 - 2 任期 平成26年2月1日から平成27年3月31日まで
 - 3 人数 2名
- ### ■応募について
- 1 募集条件

ア 町内在住で、平成26年2月1日現在で満20歳以上の方
イ 子ども・子育て施策に関心を持ち、積極的にご意見をいただける方
ウ 平日の会議に出席できる方

2 応募書類

子ども・子育て会議委員申込書

3 提出方法

「2応募書類」を平成26年1月17日(金)までに郵送(消印有効)または持参

■審査

書類審査を行い文書で通知いたします。

問い合わせ／金屋庁舎子ども教育課

案内

国民年金「2年前納(口座振替)」が始まります!

平成26年4月末の口座振替分より、割引額により大きな2年前納が

ご利用いただけるようになります。

《2年前納(口座振替)のメリット》

◎メリット1

2年間で1万4千円程度の割引となります。

◎メリット2

2年前納分の全額がその年の社会保険料控除の対象となります。

◎メリット3

口座振替をご利用することにより、納め忘れを防ぐことができます。2年前納は口座振替のみご利用が可能です。お申込み期限は毎年2月末までです。

問い合わせ／吉備庁舎住民課

家屋の新築・増築・改築・取壊しの届け出は、税務課まで

固定資産税は、毎年1月1日現在で、土地・家屋・償却資産を所有している方に課税されます。平成25年中に新築・増築・取壊し

のあった家屋については、税務課まで届け出てください。

問い合わせ／吉備庁舎税務課

償却資産の申告をお忘れなく

償却資産とは、会社や個人が事業を営むために所有している構築物、機械、備品等の資産で、土地・家屋と同様に固定資産税がかかります。

申告書の提出期限は、1月末までです。期限間近になりますと窓口が大変混雑致しますので、なるべくお早め(1月中旬頃)提出して頂きますようお願いいたします。

問い合わせ／吉備庁舎税務課

平成26・27年度入札参加資格登録の受付を開始します

平成26年1月6日(月)より

平成26・27年度の2年間有効となる有田川町入札参加資格登録申請の受付を次のとおり行います。登録を希望される方は各庁舎で配布、またはホームページに掲載の申請要領により吉備庁舎総務政策部総務課まで申請してください。

なお、現在登録中の方でも平成26年3月までが有効期間となりますので、引き続き登録を希望される方は申請が必要です。

提出期間／平成26年1月6日(月)～(郵送可)

※ただし、平成26年2月28日(金)以降に提出された場合は登録に日数がかかります。

提出先／吉備庁舎総務政策部総務課
有効期限／平成26年4月1日～平成28年3月31日

■申請書類

吉備庁舎総務政策部総務課、清水行政局総務政策室で配布します。ま

た、有田川町ホームページからもダウンロードできます (<http://www.town.aridagawa.lg.jp/shinseisho/shinsei.nyusatsu>)。

■その他

中間年にも経営事項審査結果通知書(建設業のみ)、町税完納証明書等の提出は必要です。

問い合わせ／吉備庁舎総務課

平成25年度有田地方障害者ファミリーデーの開催について

障害児者ファミリーデーとは障害のある人となない人がふれあうことによる障害及び障害者に対する正しい理解と認識を深め、心のバリアフリー化を促進することを目的とし、開催される事業です。

日時／平成26年2月9日(日)
受付 12時30分～
開催 13時から15時30分

場所／金屋文化保健センター

内容／
①オープニングセレモニー 吉備福祉太鼓
②物品販売(有田郡市の作業所による販売)

③講演「ストレス解消のためのツボ」
不安と憂うつへの対処法

④手作り体験コーナー 押し花教室・こけ玉作り・バルーンアート等

問い合わせ／金屋庁舎やすらぎ福祉課

地籍調査の閲覧をおこないます

平成24年度に現地調査を行った地区について、調査成果の閲覧を実施します。関係される方は、必ず期間内に閲覧にお越しください。

■閲覧地区／尾上、小原の一部、中の一部、修理川の一部、宇井苔の一部、谷の一部

■閲覧期間／1月28日(火)～2月16日(日) 9時～17時[土・日、祝日も実施します]

■閲覧場所／金屋庁舎 2階 大会議室
■問い合わせ／金屋庁舎地籍調査課

農地銀行制度

「農地を貸したい!」

○荒れてしまう前に誰か耕作してくれないか…

○高齢なので維持管理も難しく借り手を探したい…

「農地を借りたい!」

○経営規模を拡張したい!!

こんなとき、農地銀行制度をご利用ください。公的機関である有田川町農業委員会が農地の貸し借りを、責任を持ってお世話するので安心です。

農地銀行では、経営規模を縮小しようとする方と経営規模を拡張したい方の貸し借りを仲介しています。

農地の貸借は、「利用権設定」という制度で行い、成立しますと農業委員会の方から貸し手と借り手に内容を記載した書類を送らせていただきます。

「利用権設定」では、利用期間(貸借期間)が終了すれば離作料を支払うことなく必ず農地が戻ってきます。

農業委員会事務局へお気軽にご相談ください。

■問い合わせ／有田川町農業委員会(金屋庁舎産業課内)

ゆずっこ計画

町内に健康づくりの輪を広げるための教室です。健康に関することを聞いたり、体験することを通して、楽しく身近な健康づくりについて、一緒に考えてみませんか? この教室は、登録制となっており、健康に関心がある方がたくさん参加しています。健康づくりに関心がある皆さん!ご家族・ご近所誘い合わせて気軽にご参加下さい。

■日時／1月27日(月)13時30分～15時30分

■内容／「出張!県政おはなし講座」講師は、有田振興局の職員が来てくれます。

・東南海地震等の巨大災害の想定や県の防災・減災対策の取組について

て説明。

・災害までの事前準備や実際の対処方法等。

■場所／金屋文化保健センター(小ホール)

・参加には申し込みが必要です。

■問い合わせ／金屋庁舎健康推進課

公的年金等を受給される方へ

公的年金等の収入金額の合計額が400万円以下(*1)であり、かつ、公的年金等に係る雑所得以外の所得金額が20万円以下である場合には、所得税及び復興特別所得税の確定申告をする必要はありません。

・この場合であっても、所得税及び復興特別所得税の還付を受けるためには、確定申告書を提出する必要がある。

・公的年金等に係る雑所得以外の所得があり、その所得金額が20万円以下で所得税及び復興特別所得税の確定申告が必要ない場合であっても、住民税の申告が必要な場合があります。*1 複数から受給されている場合は、その合計額です。

■問い合わせ／吉備庁舎税務課
湯浅税務署 63・5351

戦没者遺児の皆さんへ

日本遺族会は「戦没者遺児による慰霊友好親善事業」の参加者を募集しています。この事業は厚生労働省から補助を受け実施しており、先の大戦で父等を亡くした戦没者の遺児を対象として、父等の戦没した旧戦域を訪れ、慰霊追悼を行うとともに、同地域の住民と友好親善をはかることを目的としています。費用は参加費として9万円です。

☎ 問い合わせ／和歌山県遺族連合会
073・424・5813

「1人でも雇ったら、入ろう。労働保険」

正社員、パート、アルバイトなど、雇用形態にかかわらず、ひとりでも労働者を雇った場合、事業主は、労働保険に加入する義務があり、その手続きが必要で、詳しくは労働局、労働基準監督署、ハローワークへご相談ください。

☎ 問い合わせ／和歌山労働局労働保険徴収室
073・488・1102

水道

水道課からのお知らせ

1月の水道料金のお支払い期限は、

23(木)です。口座振替のお客様は、預金残高の確認をお忘れなく！

☎ 問い合わせ／水道課

税金

町民税・固定資産税第4期、国民健康保険税第7期の納付

町民税・固定資産税第4期、国民健康保険税第7期分の納期限は、1月31日(金)です。

納期限を過ぎると、その日数に応じて延滞金が増算されますので、お忘れのないように金融機関等で納付してください。

☎ 問い合わせ／吉備庁舎税務課・金屋庁舎やすらぎ福祉課・清水行政局住民福祉室

献血

1月の献血

1月15日(水)

○和歌山アイコム(株)

10時～12時、13時～16時

1月24日(金)

○(株)松源吉備店

10時～12時30分

○ありだ農協本所

14時～16時



☎ 問い合わせ／

金屋庁舎健康推進課

和歌山高専の「和歌山工科系Uターン支援システム」について

和歌山高専では、県内へのUターンを希望する下記掲載校の卒業生に、県内企業の技術者採用情報を毎月1回、メールマガジンでお送しています。県内の多くの企業から工科系卒業生向けの求人情報をいただいております。他では見られない求人もあります。Uターンを考えている方、そのご家族の方、ぜひ登録ください。

※個人情報については、Uターン支援の目的以外の使用はしません。

○登録できる方
和歌山大学システム工学部、近畿大学生物理工学部和歌山高等専門学校の卒業生他エンジニアのキャリアを持つ方
県内出身者

○現在協力いただいている企業
企業数：70社強

企業の所在地範囲：和歌山市周辺
～西牟婁郡まで

「登録希望のお申し込みやお問い合わせ」

和歌山高専 総務課総務・企画係
Uターン支援事業担当

t e l / 0738・29・8299

f a x / 0738・29・8219

E-mail: u-turn@wakayama-nct.ac.jp

HP: http://www.wakayama-nct.ac.jp/

「非常勤図書館職員」

採用試験のご案内

平成26年4月採用

1. 職種および募集予定人員
図書館非常勤職員・若干名
2. 勤務条件

◆勤務内容／町立図書館・室における、カウンターでの貸出・返却レファレンス業務、和洋図書・雑誌・漫画のコンピュータ登録、書架整理、ガイダンス・広報等の利用促進、移動図書館業務など、図書館全般の業務

◆報酬（月額） 152,800円

◆勤務時間 週5日以内勤務

8時45分～17時15分及び10時45分～19時15分（勤務場所及び勤務従事時間については勤務割り振りによる）通常1日7時間30分程度※通勤手当・超過勤務手当相当分の報酬あり。※司書の資格を有する報酬月額が158,700円（司書補、155,700円）。年度ごとに報酬表の改定が行われます。また、任用期間を更新する場合は、勤務成績に応じて昇給できる制度あり。

◆任用期間

平成26年4月1日～平成27年3月31日までの1年間。任用期間を更新する場合は、年度ごとに勤務成績や健康状態等を考慮のうえ決定します。ただし、任用期間中に65歳に達する場合は、任用期間をその年度の末日までとし、再度の更新は行いません。

◆有給休暇年次休暇（任用期間に応じ20日以内）、夏季休暇、忌引休暇等

◆福利厚生健康保険、厚生年金保険および雇用保険の適用があります。

3. 応募資格

昭和24年4月2日以降に生まれた人で、パソコン（ワード・エクセル）の基本的操作ができる人。普通免許所有者※司書、司書補または司書教諭の資格（以下「司書等の資格」という。）をお持ちの方、図書館実務経験者を優遇いたします。ただし、次のいずれかに該当する人は受験できません。（地方公務員法第16条に該当する人）

成年被後見人及び被保佐人・禁固以上の刑に処せられ、その執行を終わるまで又はその執行を受けることなくするまでの人・有田川町職員として懲戒免職の処分を受け、当該処分の日から2年を経過しない人・日本国憲法施行の日以後において、日本国憲法又はその下に成立した政府を暴力で破壊することを主張する政党その他の団体を結成し、又はこれに加入した人

4. 選考方法

○二次試験／作文試験・職場適応性検査
○二次試験／面接試験・日時・場所については、後日、担当者からご連絡いたします。

5. 受験手続

◆申込用紙の交付

社会教育課、金屋図書館、地域交流センター、清水コミュニケーションセンター図書室にてお渡しします。申込用紙を郵送で請求する場合は、封筒の表に「採用試験申込用紙請求」と朱書きし、80円切手を貼った宛先明記の返信用封筒を必ず同封して、有田

川町地域交流センターまで請求してください。また、有田川町ホームページから申込用紙をダウンロードすることもできます。

◆提出書類

○有田川町非常勤職員採用試験申込書（顔写真を貼付すること）
○司書等の資格をお持ちの方は、それを証明するものの写し

◆申込方法

書類に必要事項を記入し、有田川町地域交流センターまで持参または郵送してください。なお、郵送する場合は、必ず簡易書留郵便または特定記録郵便とし、封筒の表に「図書館非常勤職員採用試験申込」と朱書きしてください。これら以外による不着の問題につきましては一切対応いたしかねます。

6. 受付期間

平成26年1月7日（火）～19日（日）【当日必着】※休館日（月曜日、月曜日が祝日の場合は、火曜日）を除き、平日午前10時～午後7時（土日祝日午後5時）

7. その他

○受理した提出書類は返却いたしません。受験票の交付は受付期間終了後、すべての受験者宛てに一括して郵送いたします。2月1日（土）までに受験票が届かない場合は、有田川町地域交流センターまで至急ご連絡ください。

■問い合わせ・申し込み先／有田川町地域交流センター（ALEC）

〒643-0021 和歌山県有田郡有田川町大字下津野704番地
TEL 0737-52-4730
FAX 0737-52-4846

笠松家住宅

笠松家住宅は、小峠地区のほぼ中央にあり、地区を代表する伝統的な民家です。江戸時代、この地域の初代大庄屋であり、蘭島(あらぎ島)をはじめとした数多くの新田開発や保田紙生産の基礎を築いた笠松左太夫の分家筋にあたる家柄と伝えられています。

敷地内には主屋、土蔵、長屋、貯蔵小屋の4棟が建っており、建物に囲まれたニワは農作業の他に、紙漉き作業の紙干し場としても広く使用され、かつての生業に密着した作業空間でした。

主屋は規模の大きな建物で、屋根はこの地域の風土に適合した傾斜度の高い茅葺きであり、上部にトタンが被せられています。主屋の東側には、谷水を利用した水溜めが設けられ



ており、生活用水の他に紙漉きにも利用され、主屋に作り付けられた水槽にも水が引き込まれていました。

長屋はかつての牛小屋であり、倉庫や貯蔵庫としても使用されてきました。トタン屋根の下には、現在ではほとんど見られなくなった杉皮葺きの状態が今も残っています。ここで飼われていた牛は、田起こし時にはあらぎ島へ連れ出され、今もあらぎ島に残る牛小屋で飼育されていました。

主屋の隣に建つ貯蔵小屋は、棕櫚の加工場として改修され、タワシ等の原料として旧野上町の加工業者へ販売されていました。

笠松家住宅は、民家の建物配置や形態を良く残しており、かつての暮らしを今に伝える貴重な資料です。また、笠松左太夫の顕彰碑のすぐ近くに位置するなど、今後の景観保存や活用を図っていく上でも重要な物件です。有田川町では、この住宅の保存活用について所有者のご理解をいただき、今後の修理や具体的な活用の計画について検討していくことにしています。

