

有田川

2014
vol.106 **10**

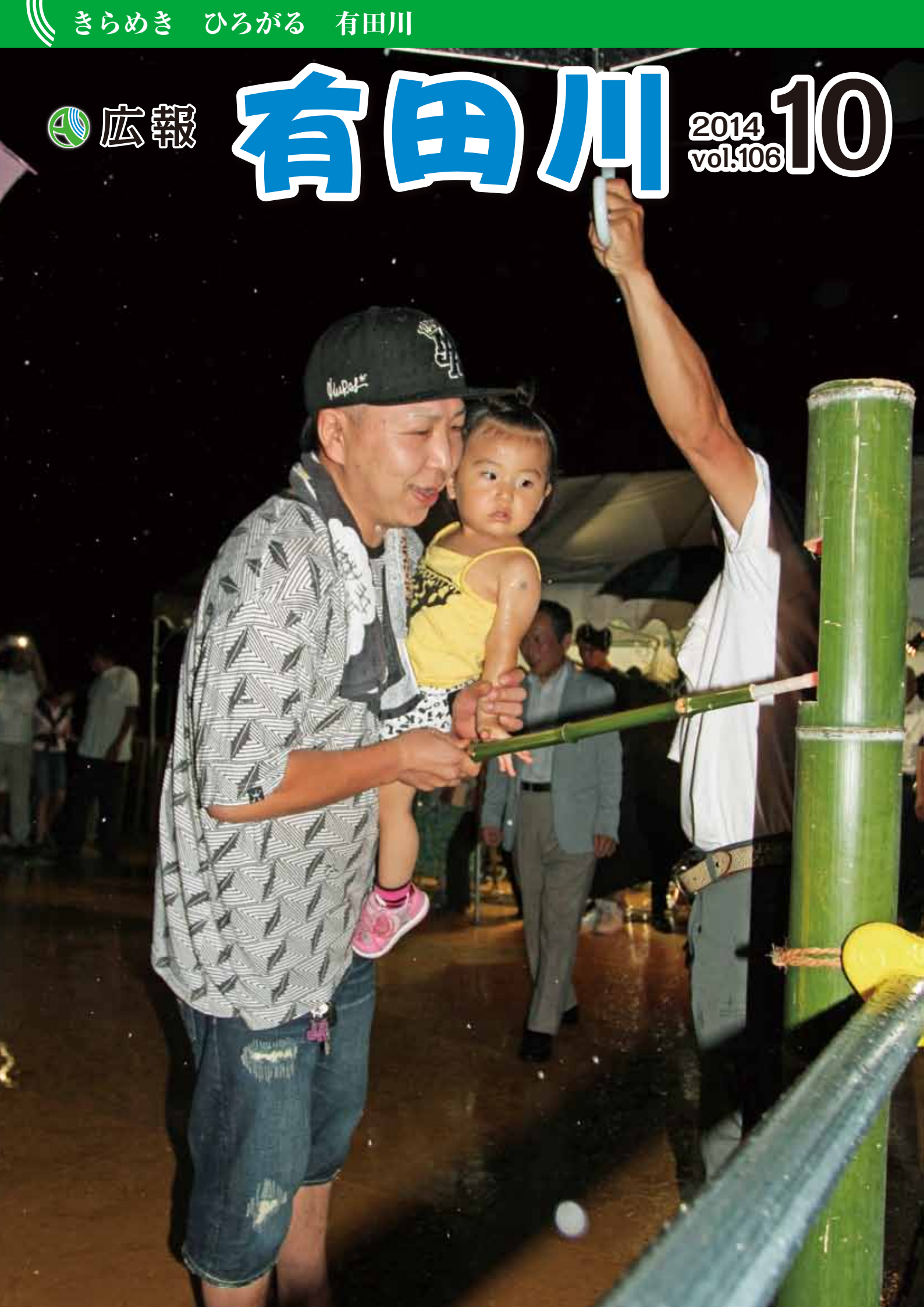

カレー甲子園



8月21日(木) MBS「ちちんぷいぷい」の番組内で行われた“カレー甲子園”に県立有田中央高校清水分校が出場し“鶏だんごのびりびり山椒スープカレー”で勝負しました。決勝戦まで進み、特産山椒とあらぎ島の米と夏野菜のスープカレーは惜しくも4位。でも、自分たちで考えた地元特産を使ったカレーは最高の出来栄でした。有田川町を大いにPRしていただきました。

キャンドルライトイルミネーション in あらぎ島 Vol.8



9月6日(土) 8歳の誕生日をお迎えになられた、秋篠宮ご夫妻の長男、悠仁(ひさひと)さまをお祝いするイベントが今年も「あらぎ島」で開催されました。時折強い雨が降りましたが、暗闇に灯るろうそくの光は幻想的で、訪れた人々を魅了しました。

すずむし放虫



8月24日(日)に、すずむしが鳴く自然豊かで環境の良い町を目指し、吉備浄化センター「水ホテル」の周知や下水道への関心を高めるため、「鈴虫愛好会」(藤岡昌三会長)「下水道推進協議会」(山崎久義会長)らが吉備浄化センター「水ホテル」の敷地内で保育園児らと、すずむしを放虫しました。放虫のあとは、竹筒を使った流しそうめん、金魚すくい、ヨーヨーすくい、すいか割りなどを楽しみ、お祭り気分を味わいました。また8月27日(水)には「鈴虫愛好会」が和歌山城内で多くの報道陣に囲まれ、有田川町のハッピー姿で中山正隆町長、尾花正啓和歌山市長らと約1万匹のすずむしを放虫しました。

100歳おめでとうございます



(写真) 宮井 正さん[庄]

徳常 キクミさん[明王寺]



ゆるキャラグランプリ

『ありりん』は、このたび「ゆるキャラ® グランプリ 2014」にエントリーしました。

昨年は、みなさまから投票をいただき、1579 体中 349 位でした。

今年も昨年以上の成績を残せるよう頑張りますので、みなさまのご声援よろしくお祈いします！「投票まってるりん」
「ゆるキャラ® グランプリ 2014」の投票期間は、9月2日(火)から10月20日(月)までで、ひとり1日1回投票できます。

詳しくはこちらをご覧ください。(「ゆるキャラ® グランプリ 2014」オフィシャルウェブサイトへリンクします)
⇒ <http://www.yurugp.jp/vote/detail.php?id=00001091>

もしくは、「ゆるキャラグランプリありりん」で検索!

第9回 有田川町交流テニス大会

8月20日(水)に金屋テニス公園で開催した「交流テニス大会」の結果は次の通りです。(敬称略)

【個人戦 男子】

- 優勝 白川・吉松 組 (吉備中学校)
- 準優勝 楠間・片田 組 (金屋中学校)
- 3位 上西・湯子 組 (八幡中学校)
- 3位 嶋田・高垣 組 (吉備中学校)

【個人戦 女子】

- 優勝 内田・仲上 組 (八幡中学校)
- 準優勝 齋藤・岡田 組 (金屋ジュニア)
- 3位 細田・穂芝 組 (石垣中学校)
- 3位 中屋・柳本 組 (金屋中学校)

【団体戦 男子】

- 優勝 吉備中学校 A
- 準優勝 金屋中学校 A

【団体戦 女子】

- 優勝 金屋ジュニア
- 準優勝 吉備中学校 A



個人戦 男子



団体戦 男子



個人戦 女子



団体戦 女子

まちのわだい

ストップ！特殊詐欺！

有田川町にお住いの皆さまへ
ご注意下さい！

**STOP 特殊詐欺！
被害金額拡大！**

今年度 和歌山県下ですでに「国内総！」
次に被害に遭うのはあなたかも！！

あわてるな！まず相談 #9110
もしくは 湯浅警察署 (0737-64-0110)

000組 2014 000000

だまされていませんか？

「あなただけ」の儲け話に
乗ってませんか？それは詐欺かも！

注意！！
またゆらバック・レターバックで
現金は送れません。

「ゆらバック等で現金を送れば、詐欺です。
ゆらバック・レターバック・宅配便で現金を
送るよ！に言われた方は、
#9110(警察相談電話)または 下記
警察署まで連絡してください。

有田地区地域安全協議会・湯浅警察署
相談電話 #9110 又は (0737-64-0110)

特殊詐欺とは、オレオレ詐欺、架空請求詐欺、融資保証金詐欺、還付金等詐欺などの「振り込め詐欺」に加え、金融商品など取引名目の詐欺、ギャンブル必勝法情報提供名目の詐欺、異性との交際あっせん名目の詐欺、などの総称です。この度、有田地区地域安全協議会が、湯浅警察署、郵便局、有田川町、賛同いただいた企業（焼肉 森谷・株式会社オレンジロードYY・株式会社セキネ・有限会社ササキのたまご・有限会社新原運送・果樹園紀の国株式会社・織本モータース・アリーナ有田川店・パーラーフジ吉備店・たまご牧場まきば・有限会社アリダ工機・ピープルズ・有限会社カネイワ醤油本店・野田モータース・PCハウス kit・KLOPF・(有)野田プロパン店・(株)アイジュエリー イワモト・有田川町商工会・ほか(敬称略))との協力により、郵便はがきでの啓発活動が実施されました。被害金額が拡大しておりますので、詐欺には十分注意してください！

田殿丹生神社秋祭り



田殿小学校生徒有志 40 名が放課後、田殿丹生神社秋祭りにむけ、練習に取り組んでいます。田殿小学校の協力で、体育館と教室を使い、地域の方々が先生となって、笛と太鼓の練習をしています。

10月11日(土)の田殿丹生神社秋祭りには、子どもたちが練習の成果を披露するので、是非お越しください。

空手道部全国大会出場



吉備中学校空手道部が6月15日(日)に開催された、第16回和歌山県空手道選手権大会で赤尾うらんさんが女子個人形2位、赤尾うらんさん、出合千尋さん、林楓さん、池奥萌恵さん、松阪ことみさんが女子団体形で2位となり、個人、団体ともに全国大会へ出場しました。おめでとうございます。

環境衛生課からの お知らせ



吉備庁舎 環境衛生課
清水行政局 建設環境室
52-2111

浸水時の対応について

浸水などの災害の時には被害地域が不衛生になり、感染症や食中毒が発生しやすくなります。特に次の点に注意しましょう。

- 水は必ず水道水を使い、なま物、なま水は口にしない。
- 炊事前、食事前、用便のあとは、手を石鹸でよく洗う。
- ハエ、ゴキブリ、ネズミ等の駆除に努める。
- 下痢、腹痛、発熱など、体に異常がある時は医師の診察を受ける。



水がひいたあとは消毒を!

家屋などが浸水した場合は、洗浄により十分に汚れを除去して消毒するようにしてください。

- 泥などの汚れを水で洗い流すか、雑巾でよく拭きとる。
- 家の周囲は、消毒液をジョウロや噴霧器などで地面がまんべんなく濡れるようにまく。
- 屋内の床、家財に噴霧器で消毒液をかける場合は、濡れるようにまき、そのあとよく換気して乾燥させる。
- 食器類はよく洗ったあと消毒液へつけ込むか、熱湯消毒する。
- ※床上、床下浸水の際における薬剤散布方法等については、薬剤購入先又は役場環境衛生課にご相談ください。

環境衛生課ブースに お越しくたさう

10月19日(日)に開催される「どんどんまつり」において、環境衛生

課のブースを設ける予定です。どんどんまつりにご来場の際は、ぜひお越しください。

●生ごみ減量キャンペーン

生ごみの水切りを徹底するために、水切りネット等を無料配布する予定です。生ごみの減量に御協力ください。

●リユース子供服バザー

今年もごみの減量の一環として、リユース子供服バザーを開催します。これはふだん燃えるごみもしくは資源ごみとして出されていたものをリユース(再使用)していただくという試みで実施しているもので、各保育所の保護者の方にお願いで、着れなくなった、また着なかつた子供服を無償で譲っていただき、それを必要とする人に安価で提供させていただくというご協力をお願いしているものです。

バザーでは100円程度の協力を頂きます。また、残った古着はリサイクル業者に引き取ってもらいます。

なお、これによりいただいた協力は、保育所の絵本購入など、保育所の充実資金として活用させていただきます。

※今回集められた子供服は、おおよね6歳児用までの子供服となっております。

プラスチック収集場の太陽光発電の発電状況報告

今年の2月に設置した太陽光発電設備の3月～8月の発電実績は左記のとおりでした。当初の予測値を約9%上回る結果となっております。自然エネルギー利用による二酸化炭素の削減にも貢献しています。

有田川町では「住宅用太陽光発電設備補助制度」や「太陽熱利用設備補助制度」を実施していますのでぜひご利用下さい。

(最大出力 11.5 kw)

予測発電量	実績	達成率	Co ² 削減量	原油換算	売電額
3月 1,168 kwh	1,200 kwh	102.70%	616.8kg	308.7 ℓ	45,360 円
4月 1,339 kwh	1,324 kwh	98.90%	680.5kg	340.6 ℓ	50,047 円
5月 1,487 kwh	1,957 kwh	131.60%	1,005.9kg	503.4 ℓ	76,088 円
6月 1,282 kwh	1,400 kwh	109.20%	719.6kg	360.1 ℓ	54,432 円
7月 1,474 kwh	1,528 kwh	103.70%	785.4kg	393.0 ℓ	59,408 円
8月 1,517 kwh	1,568 kwh	103.40%	806.0kg	403.3 ℓ	60,963 円
計 8,267 kwh	8,977 kwh	108.60%	4,614.2kg	2,309.1 ℓ	346,298 円



健康みちしるべ

金屋庁舎
清水行政局

健康推進課
住民福祉室

52・2111

知っておきたい薬の知識

10月17日(金)～23日(木)は「薬と健康の週間」です。

病気やけがを治すのに役立つ「薬」。ただし、どんな薬でも副作用を起すリスクがあります。

薬を正しく理解し、健康な体に向けて上手に薬と向き合い、使用していきましよう。

●服用する量を守りましよう。

薬は、定められた量より多く飲んだからといって、よく効くものではありません。定められたとおりの用量を守りましよう。

●説明書は必ず読みましよう。

説明書には、用法・用量・効能・効果など、使用上の注意や副作用に関する記載されています。よく読んでから使用する習慣を身につけましよう。

薬の正しい使い方

●服用のタイミングを守りましよう。

食前：胃の中に入っ食べ物が入っていないとき（食事の1時間～30分前）
食後：胃の中に食べ物が入っているとき（食事の後30分以内）
食間：食事と食事の間（食事の約2時間後が目安）※食事中に服用することではない。



●薬の飲み合わせに気をつけましよう。

複数の薬を服用している場合、飲み合わせが悪いと、薬の効果が十分に得られないことがあります。薬を買うときには、必ず薬剤師などの専門家に、服用している薬を伝えましよう。



お薬は正しく飲みましよう！

●お薬手帳を活用しましよう。

「お薬手帳」とは、服用している薬に関する記録をつけておくための手帳です。自分の服用している薬や、薬によるアレルギー経験を正確に知り、医師や薬剤師に伝えることとても大切なことです。病院や薬局に行く時は必ず持って行きましよう。



薬の正しい保管の仕方

- 湿気、日光、高温を避けて保管。
- 薬以外のものと区別して保管。
- 古い薬は廃棄する。
- こどもの手の届かないところに保管。



乳幼児を子育て中のみなさんへ

子育て支援センターだより

支援センターはみなさんの子育てを応援します。楽しいおもちゃもたくさん用意していますので、親子で楽しく過ごせる場として支援センターをご利用下さい。気軽に遊びに来て下さいね！

子育てワンポイントアドバイス

「大好き」は子どもを元気にする魔法の言葉です。抱きしめながら伝えてあげましよう！

	開設日	
子育て悩み事相談	月曜日 (要予約)	◇ 9:30～11:30 ◇ 13:30～16:30
ほっとルーム&子育て相談	火曜日 ～木曜日	
あそびのひろば	◆第1・3金曜日…0～1歳半 ◆第2・4金曜日…1歳半～就学前 ◆第5金曜日…お休みです 開設時間 ①9:30～11:30 ②13:30～15:00です。	
園庭開放(藤並保育所)	◆時間…第2木曜日 10:00～11:00 (9月・10月はお休み)	
「たまたまばこ」さんの絵本の読み聞かせ	0～1歳半	奇数月の第1金曜日(午前中のみ)
	1歳半～就学前	偶数月の第2金曜日(午前中のみ)
にこにこひろば	◆対象…1歳半～ ◆場所…金屋文化保健センター1階 ◆時間…第4水曜日 9:30～11:00	

■場所/子育て支援センター(藤並保育所2階)
☎090-7966-1697 52-5474 [FAX 兼用]

大人

問い合わせ ☎ 52-2111

こども

検診

金屋庁舎健康推進課
清水行政局住民福祉室

10月22日(水)

8:00～8:30 / 清水保健センター
特定・胃・大腸・胸部・前立腺・乳房

健康相談

金屋庁舎健康推進課
清水行政局住民福祉室

10月1日(水) 金屋文化保健センター

10月7日(火) 清水保健センター

実施時間
9:00～
11:00

エクササイズ

金屋庁舎健康推進課
清水行政局住民福祉室

金屋農村センター

【20:00～21:00】

10月9日(木)

ウエスト引きしめエクササイズ

【14:00～15:00】

10月24日(金)

美肌エクササイズ

粟生小学校体育館

【19:30～20:30】

10月2日(木)

ウエスト引き締めエクササイズ

11月6日(木)

青竹ふみエクササイズ

清水会館

【14:00～15:00】

10月16日(木) ウエスト引き締めエクササイズ

■持参品 / 上履き、飲み物、タオル

■参加費 / 無料



子どもの健康相談

金屋庁舎健康推進課
清水行政局住民福祉室

10月 2日(木) / 金屋文化保健センター

10月 6日(月) / 清水保健センター

10月 9日(木) / 金屋文化保健センター

10月16日(木) / 金屋文化保健センター

10月23日(木) / 金屋文化保健センター

11月 6日(木) / 金屋文化保健センター

※10月30日(木) は第5木曜日のためお休みです。

実施時間
9:00～
11:00

乳幼児健診

金屋庁舎健康推進課

4カ月児健診 [平成26年6月生まれ]

10月28日(火) 13:00～ 金屋文化保健センター

10カ月児健診

[平成25年11月生まれ]

10月 7日(火) 13:00～ 金屋文化保健センター

[平成25年12月生まれ]

11月 4日(火) 13:00～ 金屋文化保健センター

1歳6カ月児健診 [平成25年2月生まれ]

10月15日(水) 12:45～ 金屋文化保健センター

2歳児健診 [平成24年7月生まれ]

10月22日(水) 12:45～ 金屋文化保健センター

3歳6カ月児健診 [平成23年3月生まれ]

10月 8日(水) 12:45～ 金屋文化保健センター

育児サロン

清水行政局住民福祉室

10月 6日(月) 「親子遊び」

11月は、お休みです。

■場所 / 清水保健センター

実施時間
9:00～
11:00

すくすく広場

清水行政局住民福祉室

10月28日(火) 9:30～11:00 清水保健センター
「お散歩」

◆あなたの健康を支える「国民健康保険」

医療費状況

区分	国民健康保険
加入者数(26年7月末)	9,284 人
8月支払額	3億 758万 円
26年度の累計	12億 7,889万 円
1人当たりの医療費(7月)	33,130 円
25年度1人当たりの医療費(月)	32,994 円
25年度1人当たりの医療費(年)	395,933 円

お身体大切に!あなたの健康を支えている国民健康保険

医療費は年々増えています。その内、自己負担額を除いた分の約3割は国保税で、残りの国県町負担となる7割も元を正せば私たちの税でまかなわれています。医療保険制度を守り、税負担を少なく...。私たちのちょっとした心がけで、その上昇をとめることができます。

<私たちにできること>

1. お医者さんのかかりかたを見直しましょう(重複・頻回受診などは、なるべく避けましょう)
2. 休日・時間外受診はできるだけ避けましょう
3. 薬は上手に飲みましょう(ジェネリック医薬品について検討してみましょう)
4. 健康診断を受けましょう

読書の秋!食育の秋!!



田殿小学校

アレックと連携し、新しい図書館がオープンしました。図書館司書が常時いることで、学校の特性や子どもの発達段階にあった本を選択できます。言葉を学び、知識を得て、表現力、創造性を豊かにし、感性を磨くことで読書の楽しさを身に付けることができます。



久野原小学校

『走れ、移動図書館コスモス号!』

子ども向けの絵本や暮らしに役立つ本を約2000冊載せ、小学校を中心に巡回しています。子どもたちは、本の貸し出しはもちろんのこと、アレック職員が行う本の読み聞かせも楽しみにしており、来校をいつも心待ちにしています。



小川小学校

全校児童と職員がいっしょにランチルームで給食を食べています。上級生が中心となり、下級生に給食準備や後片付け、食事マナーを教えています。また、仲間と楽しく会食することで、明るい社交性を身に付けることもでき、学校給食の充実を図ることができます。



御霊保育所

栄養士会から2名の講師を招き、食育について学びました。子どもたちに親しみのある『機関車トーマス』を教材に使う三色栄養の話の話を聞きました。他にもエプロンシアターがあり、子どもたちは楽しみながら、バランスの取れた食事が大切だということを知りました。

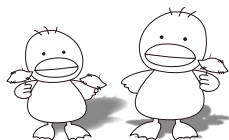

■問い合わせ
金屋庁舎 こども教育課
☎ 52-2111



図書館だより

問い合わせ

- 金屋図書館 ☎ 32-5789 (直)
- 清水コミュニティセンター図書室 ☎ 25-1788 (直)
- ALEC (アレック) ☎ 52-4730 (直)
- ちいさな駅美術館 ☎ 52-2580 (直)

最優勝作品決定！！

第4回有田川町絵本コンクール授賞式 11月2日(日)

絵本原画展

「小さな駅美術館 ～Ponte del Sogno～」

高木さんご原画展

9月27日(土)～10月24日(金)



10月の移動図書館

- ◇ 1日(水) 安諦小 13:00～13:30 → 久野原小 14:15～14:30
- ◇ 3日(金) こころの医療センター 14:30～15:00 → 西ヶ峯小 15:40～16:00
- ◇ 7日(火) 城山西小 13:00～13:40
- ◇ 8日(水) 石垣小 13:00～13:20
- ◇ 9日(木) 五西月小 12:50～13:20
- ◇ 10日(金) 粟生小 13:15～13:45
- ◇ 15日(水) 田殿小 13:00～13:30
- ◇ 16日(木) 八幡小 13:00～14:00
- ◇ 17日(金) こころの医療センター 14:30～15:00 → 西ヶ峯小 15:40～16:00
- ◇ 21日(火) 城山西小 13:00～13:25
- ◇ 24日(金) 粟生小 10:25～10:45

おひざで抱っこのおはなし会(わらべうた教室) 0～2歳児対象

◎金屋図書館/9日(木) 10:00～11:00「秋の手仕事(リリアンを編もう)」

ブックラザ(親子創作造形遊び) 2～4歳までの親子対象

◎金屋図書館/11月1日(土) 14:00～15:30 内容未定

10月のおはなしマラソン (絵本の読み聞かせ)

保育園児～小学校低学年対象

◎ちいさな駅美術館/4日(土)

※特別ゲスト 高木さんご氏

◎金屋図書館/11日(土)

◎ALEC/18日(土)

◎清水C.C図書室/25日(土)

各会場 10:00～10:30

(ALECは10:30～11:00)

DVD上映会

◎金屋図書館/12日(日) 10:00～

「ダンポ」

◎ちいさな駅美術館/15日(水) 16:00～

「おれたちともだち」

◎金屋図書館/26日(日) 10:00～

「バッグス・パニー「イタズラなウサギ」

新着案内

本の予約・受け取りは、どこの図書施設でもできます。予約は、WEBからもできます。

一般書

小説

- 「異次元の館の殺人」 芦部拓著
- 「機巧のイヴ」 乾緑郎著
- 「磁極反転」 伊与原新著
- 「黒龍荘の惨劇」 岡田秀文著
- 「恋する狐」 折成真喜子著
- 「荒神」 宮部みゆき著
- 「愛なんて嘘」 白石一文著
- 「神の子 上下」 葉丸岳著

暮らし

- 「シニアの簡単おいしい1人分ごはん」 岩崎啓子著
- 「和布の手しごと事典」 パッチワーク社
- 「図解でよくわかる土・肥料のきほん」 日本土壌協会監修

「ストーリーでわかる！今までで一番やさしい相続の本」 朝倉真弓著

健康

- 「高血圧を自分で下げる5つの習慣」 刈尾七臣著
- 「スーパー図解パーキンソン病」 村田美穂著
- 「その薬、必要ですか？」 川島紘一郎著

子育て

- 「0歳からのワクチン接種ガイド」 園部友良著
- 「こどものどうぶつニット」 文化出版局
- 「忍者あそびがいっぱい」 浦中こういち著

10月の本棚

～学んでおきたいインターネットのマナーとリテラシー～

- 「人生を棒に振るスマホ・ネットトラブル」 久保田裕著

「ネットに奪われる子どもたち」 清川輝基著
「あの～、それは違法行為ですけど…」

牧野二郎著

「わが子のスマホ・LINEデビュー安心安全ガイド」

小林直樹著

「子どものケータイ利用と学校の危機管理」

下田博次著

児童書

「気象の図鑑」 筆保弘徳作

「はじめての手づくり科学あそび1」 西博志作

「ドラゴンがスーパーマン」 茂一久美子作

「ようかいガマとの」 よしながこうたく作

「あきちゃった」 アントワネット・ポーティス作



1秒争う救急車 あなたも1秒考えて ～救急車の適正利用にご協力を～

ないようお願いします。
また、狭い道路での駐車も、緊急車両の通行を妨げることになり、到着が遅れる危険がありますので、ご協力をお願いします。



消火栓や防火水槽などの付近は駐車禁止です!

す。また、消防水利として指定されている池や河川なども、消火活動に使用することがあります。消火栓や防火水槽などの付近に、違法な駐車車両があれば障害となります。消防隊の消火活動の妨げになります。消火栓や防火水槽の取水口から5メートル以内は、道路交通法で駐車が禁止されています。決して違法な駐車をしないようお願いします。

消火栓や防火水槽

は、道路や歩道に設置されていることが多く、位置を示すため、標識を掲げていたり、蓋に黄色のマークをしているものがあります。

動物追い払い花火(連続発射式)の取扱いにご注意!

鳥獣等の動物を追い払うために用いられる動物駆逐用煙火(連続発射式)の使用中に、持ち手付近が破裂し、指を欠損する等の事故が発生しています。

この煙火は、原則、地上に固定するなどして使用し、やむを得ず手持つ場合は、専用の手持ち用ホルダーを使用してください。また、ホルダー底面は体に向けず、ホルダーはできる限り体から離して使用し、ゴーグル、耳栓、革手袋などの防護具を併用するなど慎重に取り扱うことが必要です。

取扱説明書をよく読んで守ってください。
尚、事故等により経済産業省から自主回収を指示している製品は次のとおりです。
・株式会社ライズが販売した製品「駆除雷5発」(2012年5月

消防だより

有田川町消防本部 052-59950
吉備金屋消防署 052-59950
清水消防署 025-1243

今年の出動等(累計)

火災……………7件
救急……………861件
救助……………12件
(平成26年8月31日現在)

中国製)

・株式会社芳賀銃砲火薬店芳賀火工が販売する製品「閃光珠5R」

骨折の応急手当

骨折は気付かずに放置しておく、悪化させたり治るのを遅らせてしまうことになります。捻挫だと思っていたら骨折していた!ということも多く見られ、特に子供さんや高齢者の方には注意が必要です。

転倒などで手足が変形していたり、大きく腫れている、または動かしただり触れたりすると激しい痛みがある場合、骨折が強く疑われます。

○応急手当(固定)

そえ木などをあてて骨折部位が動かないように固定します。そえ木は骨折部の上下の関節を固定できる長さが必要です。疑わしい時は、骨折したものととして対処します。

捻挫の応急手当

捻挫とは、関節が無理な力により、その運動範囲を許容以上に超え「靱帯」等が損傷された状態をいいます。

症状は、患部が腫れる、患部を押すと痛みがある、また、捻った方向へひねると痛みが強くなる、などがあります。

○応急手当

捻挫をした時は、すぐに次の処置をしましょう。

- ① 安静にする。
 - ② 患部を冷やす。
 - ③ 圧迫する。
 - ④ 高く挙げる。
- 患部を弾力包帯やテーピングで圧迫して固定します。
- できれば、患部を心臓よりも高くして内出血や腫れを防ぎます。



あなたの命と財産を守るため 付いていますか? **住宅用火災警報器**

「法律で全ての住宅に火災警報器の設置が義務付けられています。」

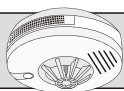

高齢者の暮らしを応援!

有田川町地域包括支援センター

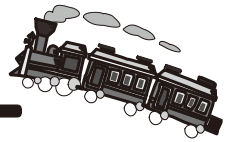

地域包括支援センターは、金屋と清水の2ヶ所で介護予防等の相談に応じています。
最寄りの事業所にご連絡ください。



32-5102 (吉備・金屋)
25-1269 (清水事業所)

在宅医療市民講座

「認知症は恐くない!!」 ~予防と治療を正しく知ろう~

2014年10月18日(土)

(参加費無料、申し込み不要)

時間 / 14:30~16:00 【開場 / 14:00 ~】
場所 / 有田市文化福祉センター 2階大会議室
有田市箕島27 TEL.0737-82-3221

特別講演 (14:35 ~ 16:00)

「認知症の予防と治療について」

~住み慣れた家で自分らしく暮らし続けるために~

演者: 紀伊クリニック院長 山野 雅先生

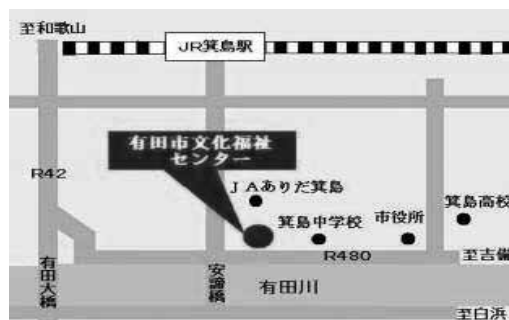

お問い合わせ 桜ヶ丘病院在宅サポートセンター担当: 山田
TEL 0737-83-0078 主催 医療法人千徳会 桜ヶ丘病院

ぴありんくる

■日時 10月20日(月)
10:30~12:00頃
■場所 金屋文化保健センター 1F 相談室



『ぴありんくる』は介護している家族さんと本人さんの集まりの場です。お気軽に参加下さい!

県外研修に参加して

○県外研修に参加して

理事 小池 実

8月19日、人権機関有田川主催の県外研修に参加しました。

研修先は大阪市にある「シャープ特選工業株式会社」と「ピースおおさか」（大阪国際平和センター）。

シャープ特選工業（株）は、

1950年にシャープ株式会社創業者の早川徳治氏が、幼い頃近所に住む盲目のおばあさんにお世話になり、そのおばあさんへの恩返しの一環として設立されました。この会社代表者及び経営陣を含め中心となる人達のほとんどが視覚障がい者でした。独立採算制をとって経営をはじめ、徐々に事業を拡大し、多くの障がい者、健常者を従業員に加え発展し、現在社員数は101名（内障がい者57名）となっています。

事業は家電部品の組み立て・検査、電子部品の加工・検査。生産のみならず、パーツ梱包や書類の電子化、

印刷業務などその業務は多岐にわたります。

創業者の「何かを施す慈善より、障がい者自身で仕事をし、自立できる環境を作ることが福祉に繋がるといふ思いから現在でも、従業員サポート体制も大変充実しているような気がしました。

午後からは、戦争と平和に関する多くの資料が収集・保存・展示されているとともに、講演会など、学習と交流の場が提供されている、「ピースおおさか」（大阪国際平和センター）を訪れました。

センターでは「大阪空襲と人々の生活」「15年戦争」「平和の希求」の三つの展示室からなり、それぞれ資料や映像を見ることが出来ます。また講演では、「ピースおおさかの語り部さん」の片山忠昭さんから「学童集団疎開の経験」についてのお話を聞かせてもらいました。大阪から和歌山県の湯浅や広川へも集団疎開する国民学校があったとか、戦争末

期には、食料・燃料・衣類など、生活必需品が不足していることがありまえたったそうです。

片山さん（当時国民学校3年生）自身も天王寺駅で、和歌山から大阪の親類を探しに来た、おばさんからもらった「おにぎり」のおいしかったことが、今でも忘れられない、など戦争当時の悲惨な状況を聞かせてもらいました。

日本には69年間平和であったが、世界では戦争しているところもあり、日本の平和を100年200年と次の世代へと引き継いでいかななくてはならないと話された。

空襲や戦争を体験した人々の高齢化が進む今日、戦争の悲惨さや平和の尊さを話し合い、若い人たちに伝えていくことがますます大切になってきているように思います。

「女性に対する暴力をなくす運動」について

暴力は、その対象の性別や加害者、被害者の間柄を問わず、決して許されるものではありません。特に、配偶者などからの暴力、性犯罪、売買春、人身取引、セクシュアル・ハラメント、ストーカー行為など女性に対する暴力は、女性の人権を著しく侵害するものであり、男女共同参画社会を形成する上で克服すべき重

要な課題です。そこで、全国的に女性団体その他の関係団体との連携、協力の下、社会の意識啓発など、女性に対する暴力の問題に関する取り組みを一層強化することを目的として、毎年11月12日から25日までを期間として「女性に対する暴力をなくす運動」が実施されます。

*配偶者等について

・事実婚や元配偶者※1も含まれます。

・生活の本拠を共にする交際相手※2も含まれます。（元生活の本拠を共にする交際相手※3も含まれる）

※1 離婚前に暴力を受け、離婚後も引き続き暴力を受ける場合

※2 婚姻関係における共同生活を営んでないものを除く

※3 生活の本拠を共にする交際関係を解消する前に暴力を受け、解消後も引き続き暴力を受ける場合

お知らせ

10月16日（木）、人権特設相談所を開設いたします。相談は無料で、秘密は厳守されます。

○場所

金屋文化保健センター 研修室2

○時間午後1時から4時まで

■人権に関するお問い合わせ

有田川町教育委員会 社会教育課

TEL 5212111

FAX 3214827

お知らせ

まちのデータ

(平成26年8月31日現在)

人口	27,480人	交通事故発生件数	(8月中、物損、高速含む)
男	12,922人	有田川町	67件
女	14,558人	死者	1人 負傷6人
	10,369世帯		湯浅警察署調べ



吉備庁舎
金屋庁舎 52-2111
清水行政局

張絡出張	23-0001	環境セックタク	52-5384
出連出出	22-0351	境プラス急患	52-7855
山生郷諦	22-0254	休日有	52-4882
城栗五安水	26-0001	子育て支援センター	52-3055
	52-5356	有田川町少年センター	52-5474
	52-4730		{090-7966-1697
			52-8744

相談

10月の行政相談

- 10月16日(木)
 - ・五郷地区生活改善センター
 - 9時～11時30分
 - ・清水会館和室
 - 13時～15時30分
 - 10月23日(木)
 - ・金屋文化保健センター 13時～16時
- 問い合わせ／吉備庁舎総務課・清水行政局総務政策室

手当・補助

有田川町重度心身障害者(児)福祉手当について

有田川町重度心身障害者(児)福祉手当は、本町の住民基本台帳に登録しておられ、在宅で身体・知的もしくは精神に重度の障害がある方に対し、福祉向上を図ることを目的として支給される手当です。※「在宅」とは自宅で生活されている方、及び平成26年10月1日において施設入所病院又は診療所に継続して3ヶ月を超えて入院していない方をいいます。

- 支給要件(平成26年10月1日現在)
 - ・身体障害者手帳の交付を受けており障害程度が1級又は2級で、その手帳を本町で管理している方

- ・療育手帳の交付を受けており障害程度がAで、その手帳を本町で管理している方
- ・精神障害者保健福祉手帳の交付を受けており障害程度が1級で、その手帳を本町で管理している方

● 手当額

- ・年額1万円(12月下旬・年1回払い)
- * 受給資格をお持ちの方には、10月下旬に手続きについて通知させていただきます。

■ 問い合わせ／金屋庁舎やすらぎ福祉課

有田川町障害者施設通所交通費助成金交付制度

在宅の障害者の方が障害者支援施設等に通所するために要する費用を助成する制度です。対象者は通所距離が2キロメートルを超える方で公共交通機関を利用して通所している方です。ただし、他の制度により、交通費の補助を受けている方は対象になりません。対象になると思われる方は10月31日(金)までに申請して下さい。

■ 問い合わせ／金屋庁舎やすらぎ福祉課

有田川町障害児通所施設遠距離通所補助金交付制度

有田川町内外の障害児通所施設

(特別支援学校幼稚部、児童発達支援事業所等)に通う児童の保護者の負担の軽減を図るための補助金です。対象者は町内外の障害児通所施設に通所(施設の開所日数の半分以上通所)している児童の保護者で自宅からの距離が4キロメートルを超える方です。ただし、施設の送迎サービスを受けることができる方は対象になりません。また、6月のサービスの更新時に提出していただきました方については、提出は不要です。対象になると思われる方は10月31日(金)までに申請して下さい。

■ 問い合わせ／金屋庁舎やすらぎ福祉課

小児インフルエンザ予防接種費用を助成します

- 対象者／1歳から保育所年長相当に該当する年齢までのお子様
- 助成額／上限3,000円／1回
- 小児は2回接種する必要があるため合計6,000円。10月1日から来年1月31日までの接種分が対象となり、費用助成を受けるためには申請が必要です。領収書、印鑑、母子手帳、振込先の通帳をお持ちになつて金屋庁舎健康推進課、清水行政局住民福祉室または各出張所までお越しください。

■ 問い合わせ／金屋庁舎健康推進課

子育て

保育所へ入所を希望される皆様へ

保育所一覽表

※金屋第一保育所・清水保育所については、離乳食の対応ができません。

No.	保育所名	運営	対象児童の年齢	開所時間	所在地	電話番号
①	藤並保育所	公立	6カ月児～5歳児	7:00～19:00	土生 42-1	52-5369
②	田殿保育所	公立	2歳児～5歳児	7:30～18:00	長田 546-1	52-2468
③	御霊保育所	公立	3歳児～5歳児	7:30～18:30	庄 32-4	52-3764
④	きび中央保育所	公立	6カ月児～2歳児	7:30～19:00	下津野 245-1	53-2766
⑤	コスモス保育園	私立	6カ月児～4歳児	7:00～19:00	徳田 1080-3	52-3011
⑥	金屋第一保育所	公立	1歳児～5歳児	7:30～19:00	中井原 171	32-3784
⑦	金屋第二保育所	公立	6カ月児～5歳児	8:00～17:30	小川 811-1	32-5055
⑧	金屋第三保育所	公立	6カ月児～5歳児	7:00～19:00	吉原 805-1	32-2682
⑨	清水保育所	公立	1歳児～5歳児	8:00～17:30	清水 1675	25-0074

◎平成27年度保育所入所申込書の配布および募集受付について

有田川町にお住まいの方で、平成27年4月より、町内保育所および有田川町以外の認可保育所などへの入所を希望される方は、申込手続きを行ってください。

■入所資格

保護者が働いている、病気の状態である等、家庭において十分保育することができないお子さんです。

また、有田川町内に住民票が無い方は、お住まいの市町村にお問い合わせください。

■申込書の配布

○日時／10月6日(月)～15日(水)

開所・開庁時間内

○場所／上記保育所一覽表の各保育所および各庁舎

■申込受付

○日時／10月20日(月)～24日(金)

各保育所開所時間内、金屋庁舎については20時まで

○場所／上記保育所一覽表の各保育所、金屋庁舎

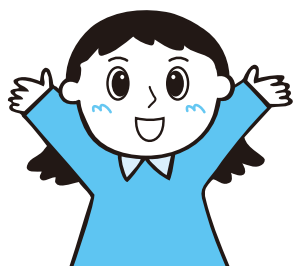

■対象となる児童の生年月日

5歳児	平成21年4月2日 ～平成22年4月1日生
4歳児	平成22年4月2日 ～平成23年4月1日生
3歳児	平成23年4月2日 ～平成24年4月1日生
2歳児	平成24年4月2日 ～平成25年4月1日生
1歳児	平成25年4月2日 ～平成26年4月1日生
0歳児	平成26年4月2日生～

★ご注意ください！

○入所申込書は、必ず入所予定児童1人ごとに提出してください。

○現在、保育所に通所されている方で来年度も継続して入所を希望する場合も、入所申込書の提出が必要です。

○平成26年10月1日以降に出産される方で、平成27年途中で確実に仕事に復帰しなければならぬ場合、保育所入所申込書を提出してください。

○保育所入所希望者が多数で、希望者全員が入所希望保育所への入所が困難な場合、家庭状況等を保護者に面接をして、入所判定をいたしますのでご了承ください。

○配布・受付日程で、どうしても都合がつかない方は、金屋庁舎子ども教育課へご相談ください。

■問い合わせ／金屋庁舎子ども教育課

催し

有田川町どんどんまつり

今年で17回目を迎える秋の一大イベント。有田川町どんどんまつり。日程は例年どおり10月の第3土・日曜日で、今年は18日・19日の2日間。18日(土)は文化祭、19日(日)にはすべてのイベントが開催されます。

●日時／平成26年10月18日(土)～19日(日)

●イベント内容

・18日(土) 9時～ 文化祭

・19日(日)

9時～ 文化祭

10時～ 開会

11時～ 列車戦隊トッキュウ

ジャーションョー

12時～ ダンスDon₂

15時30分～ 列車戦隊トッキュウ

ジャーションョー

19時～19時30分 花火どんどん

(雨天順延)

●会場／花の里河川公園・きび会館
・きび体育館、きび東グラウンド

■問い合わせ／金屋庁舎商工観光課

文化協会各支部主催の文化祭を次の日程で開催します。

●吉備支部文化祭

- ・日時／10月18日(土) 9時～19時
- 19日(日) 9時～15時

・場所／きび会館・きび体育館

●金屋支部文化祭

- ・日時／10月25日(土) 9時～17時
- 26日(日) 9時～15時

・場所／金屋農村センター

●清水支部文化祭

- ・日時／11月2日(日) 9時～17時
- 3日(月) 9時～15時

・場所／清水文化センター

■問い合わせ／金屋庁舎社会教育課

案内

浄化槽などの調査にご協力ください

有田川町では、生活排水による河川の汚濁を防止するため、浄化槽の設置状況などの調査を行うことになりました。これは、生活排水処理状況を把握し、浄化槽などの適正な維持管理を推進することにより、公共水域の水質保全を図ることを目的とします。住居や事業所などを対象として、ご家庭や工場などの浄化槽や汲み取り便所の設置状況・維持管理状況の確認調査を行いますので、ご協力をお願いします。有田川町が知

事指定検査機関である(公社)和歌山県水質保全センターの職員がお宅を訪問し、浄化槽や汲み取り便所に関する簡単な聞き取り調査と、設置状況の確認をさせていただきます。調査する職員は、職員証明書を常に携帯しています。

●調査の概要

- ・調査の期間／平成26年10月1日から平成27年3月31日の間

・調査を実施する者／(公社)和歌山県水質保全センター

調査の内容／浄化槽・汲取の別、管理者、住所、設置場所、処理方式など

調査の方法／聞き取り及び目視による調査

・所要時間／約15分

※調査啓発活動以外は行いません。

※浄化槽法による法定検査ではありません。

※調査は無料です。物品の販売や修理、勧誘等はいっさい行いません。

※浄化槽及び(公社)和歌山県水質保全センターに関する詳細は、インターネットでご紹介しています。

<http://www.wakayama-suho.or.jp/>

■問い合わせ／(公社)和歌山県水質保全センター

和歌山市南大工町26番地

☎073・432・6433

下水道課

紀勢本線の利用促進について

電車は、子どもから高齢の方まで誰もが利用しやすく、特に車を運転しない人にとってはなくてはならない、大切な交通手段です。

近年道路交通網の進展により、電車の利用、特に私たちの生活基盤である紀勢本線の利用者数は年々減少しています。生活基盤であることはもとより、地域振興や産業振興にとっても欠かせない紀勢本線を地域で支えることも必要です。

このため、紀勢本線活性化促進協議会加盟の市町村では様々な取組を行っています。町民の皆様におかれましても、地域の鉄道を守るためにも、旅行などでお出かけの際には、

◆渋滞なしで時間に正確

◆安全性が高い

◆地球環境への影響が少ない

といった利点の多い電車を、ぜひご利用ください。

藤並駅では、1日先着10台限定で、藤並駅発→天王寺駅以遠の往復特急切符を藤並駅で購入したお客様に対し藤並駅東口町営駐車場の48時間無料サービスを行っています。旅行や出張の際には、ぜひともご利用ください。

■問い合わせ／吉備庁舎企画財政課

公費負担する予防接種の種類が拡大されます

予防接種制度の改正により、平成26年10月1日より次のとおり公費負担する予防接種の種類が拡大されます。対象者の方には接種に関する案内が届きますのでご確認ください。

- 水痘（水ぼうそう） ワクチン
- ・ 対象者及び接種回数

① 接種日時点で1歳から3歳までのお子様2回

② 接種日時点で3歳から5歳までのお子様（※） 1回
いずれも、すでに水痘にかかったことのあるお子様は接種の必要はありません。

また、任意（自費）で接種している場合、不足分が公費負担の対象となります。

（※）②は平成27年3月31日までの時限措置となります。

- ・ 接種費用 無料
- 成人用肺炎球菌ワクチン
- ・ 対象者

① 平成27年3月31日時点で65歳、70歳、75歳の方

② 60歳から65歳までの方で心臓、腎臓または呼吸器の機能に障害がある方（接種を希望される方は金屋庁舎または清水行政局に手続きにお越しください）

いずれも、すでに任意（自費）で接種している場合、公費負担の対象

にはなりません。

- ・ 接種回数 1回

- ・ 接種費用 2,500円
（生活保護受給者は無料）

問い合わせ／金屋庁舎健康推進課

募集

町営住宅入居予定者募集

募集中の団地は表

をご覧ください。

※いずれの団地も、浴室・トイレ付で、

2階建3DK。

申込受付期間

10月17日（金）～

27日（月）

申込受付場所

吉備庁舎建設課、

清水行政局建設環境

室各出張所

その他

○入居には、所得制限等一定の規定があります。

○家賃は入居者の所得によって決定します。

○応募者が募集戸数を超えた場合は、条例の規定により、入居者を決定します。

問い合わせ／吉備庁舎建設課・清水

行政局建設環境室

税金

国民健康保険税第4期の納付

国民健康保険税第4期分の納入期限は、10月31日（金）です。

納期限を過ぎると、その日数に応じて延滞金が増算されますので、お忘れのないように金融機関等で納付してください。

問い合わせ／吉備庁舎税務課・金屋庁舎やすらぎ福祉課・清水行政局住民福祉室

水道

水道課からのお知らせ

10月の水道料金のお支払い期限は、23日（木）です。口座振替のお客様は、預金残高の確認をお忘れなく！

問い合わせ／水道課

献血

10月の献血

10月14日（火）

○有田中央高校 10時～11時15分
○有田川町役場金屋庁舎

問い合わせ／金屋庁舎健康推進課
13時～16時

採用試験 のご案内

平成27年4月1日採用

保健師

有田川町役場吉備庁舎
企画財政課

〒643-0021

有田郡有田川町大字下津野 2018-4

■問い合わせ ☎0737-52-2111

1. 採用予定人員
保健師・1人程度

2. 勤務条件等

◇職務内容／町長部局または教育委員会などにおける保健業務

◇勤務時間・休暇・勤務時間／午前8時30分～午後5時15分（配属先により異なります）
・休日／土・日曜日、祝日、年末年始（配属先により異なります）
・休暇／年次有給休暇20日、夏季休暇、その他特別休暇

◇初任給（給料月額）

平成26年4月現在
大学卒／172,200円
短大卒／152,800円
高校卒／140,100円

3. 受験資格

・昭和49年4月2日以降に生まれた人で、保健師の資格を有する人または平成27年3月卒業見込みで保健師の資格を取得見込みの人
※ただし、地方公務員法第16条に該当する人は受験できません。

4. 試験の方法および内容

○第1次試験（個人面接・20分程度）

【個人面接】

・日時／10月27日（月）～11月2日（日）午前8時30分～午後5時15分

・場所／吉備庁舎3階企画財政課

・提出書類／有田川町職員採用試験受験申込書（顔写真を貼付すること）・エントリーシート

※申込書類の提出時に、個人面接を行います。申込書類をご持参のうえ、期間中のご都合の良い時間にお越しください。事前の予約等は不要ですが、受付状況によりしばらくお待ちいただく場合があります。時間には余裕をもってお越しください。土日も受け付けますので、ぜひご利用ください。

締め切り間際は混雑が予想されますので、できるだけ早めにお越しください。

【筆記試験】

・日時／11月9日（日）午前9時30分～

・場所／吉備庁舎会議室（予定）

内容／「能力検査（70分間）」基礎能力について、択一式（マークシート）により行います。出題分野は文章理解、語彙、計算、判断推理、数的推理、資料解釈等

「性格検査（約40分間）」職務への適応性等について、択一式（マークシート）により行います。

○第2次試験

・日時／12月7日（日）

・場所／吉備庁舎会議室

内容／自己アピールおよび個人面接（約30分間）ご自身について、3分間で自由に自己アピールをしていただきます。そのあと、その内容や提出していただいた書類等をもとに質疑応答を行います。

※日時等は予定です。第1次試験合格者に別途通知します。

○第3次試験

・日時／12月21日（日）

・場所／吉備庁舎庁議室

内容／個人面接（約15分間）人物、能力、性格等について、個別に面接を行います。

※日時等は予定です。

第2次試験合格者に別途通知します。

第3次試験合格者に別途通知します。

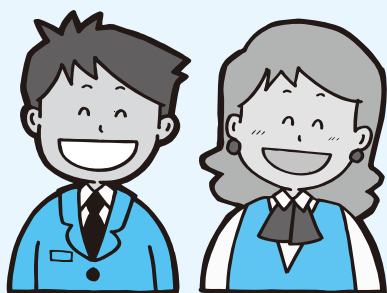

にしのはら

西原観音堂の石造物

蘭島の南側に位置する西原地区の西原観音堂境内には、古くは鎌倉・室町時代の五輪塔（ごりんとう）や宝篋印塔（ほうききょういんとう）、江戸時代の地藏や明治28年（1895）につくられた手水鉢（ちょうずばち）など、約20基の石造物が祀りされています。

五輪塔とは、鎌倉時代以降に供養塔や墓石として盛んに造られた石塔の一種ですが、石造物群のほぼ中央にある五輪塔には、地輪（ちりん）と呼ばれる方形の基礎の部分に永享（えいきょう）4年（1432）という年号が



刻まれています（写真）。これは、清水地区では年号が刻まれた石造物としては最古のもので、西原地区で古くから集落が営まれていたことを証明する貴重なものです。

この五輪塔の隣には、「庚申（こうしん）さん」と呼ばれる青面金剛

（しょうめんこんごう）の石像があります。庚申講とは、江戸時代にひろがった民間信仰で、人の体の中にある三尸（さんし）の虫が、60日に一度回ってくる庚申の日の夜、人が寝ている間に体から抜け出し、神にその人の悪事を告げにいくといわれ、その報告により寿命が縮まるというので、人々は庚申の日は寝ずに「庚申さん」を供養したことから、各地で庚申の石塔がつくられました。

また、庚申像の台座には、三匹の猿が刻まれています。これは、「見ざる（見猿）・聞かざる（聞か猿）・言わざる（言わ猿）」のいわゆる三猿（さんえん）で、自分たちの罪を見聞さしたり、神に告げないで欲しいとの願望を表現したものです。

風雪に耐え、長い歳月を経てたえずむ石造物は、物言わぬ石ではありますが、先人の信仰や温かい心を今に語りかけてくれます。

