

今月号の目次

- 迎春..... 2
- 表彰中学生の税の標語・作文...11
- 非常勤採用試験のご案内..... 3
- 消防だより.....12
- まちのわだい.....4・5
- 人権だより.....13
- 健康みちしるべ..... 6
- 環境衛生課からのお知らせ.....14
- 健康応援スケジュール..... 7
- 有田川町地域包括支援センター...15
- こども教育 News 8
- お知らせ..... 16～21
- 図書館だより..... 9
- シリーズわが町文化財.....22
- 社会教育通信.....10





年頭のごあいさつ

有田川町長 中山 正 隆

明けましておめでとうございます。皆様には、健やかに新春を迎えられましたこととお慶び申し上げます。

また、日頃より町政各般にわたるご理解とご協力に対し、心より御礼申し上げます。

昨年、大きな災害もなく平穏な一年であったかと思っております。一昨年の東日本大震災と台風十二号の被災を考えると、常に防災意識を高め、危機感をもって取り組む体制づくりがいかに大事か痛感しております。

役場内では機構改革を行い、初めての部制を採用しました。つながりの深い複数の課を統括することで、住民サービスが迅速かつ効率よく事務処理が行えるようになったと思っております。

道路網整備なくして町の発展は考えられないと思っております。待望の岩野河バイパスも2月竣工の予定です。国道・県道の整備を強く国・県へ働きかけ、地域の活性化に努めてまいります。

町内の小中学校の耐震化もいよいよ今年度ですべて終わりになります。現在吉備中学校の改築工事中ですが、三月末には完成する予定です。子育て支援と子どもたちが安心して勉学に励むことができる体制づくりに努めます。

また、消防防災拠点である消防庁舎も今年の十一月末完成をめざし、改築工事を進めています。いつも住民の安全・安心を第一に考え、豊かで住みよいまちづくりの実現に向かってより一層の努力をして参ります。

さて、今年の十一月には日本の棚田百選に選ばれている「あらぎ島」を有する本町で、「第十九回全国棚田サミット」が開催されます。サミットは全国の棚田を共有する市町村が集い、先人たちが血と汗のにじむ思いで開いた棚田をいかに守り将来に引き継いでいくか話し合う意義深い大会であります。

サミットを契機に農地保全や商業観光に対する意識の向上と町発展につなげていきたいと考えています。町行政の運営には町民の皆様のご理解とご協力が不可欠であります。本年もよろしくお願ひ申し上げます。

結びに、町民の皆様のご健勝とご多幸を心よりお祈り申し上げ、新年のご挨拶といたします。

平成二十五年 新年あいさつ

有田川町議会議長 中山 進

明けましておめでとうございます。

皆様におかれましては、ご家族おそろいで輝かしい新年を迎えられましたことと心からお慶び申し上げます。また、日頃から議会活動に対し温かいご支援とご協力を賜っておりますことに心から厚く御礼申し上げます。

さて、昨年の日本は、一昨年に起こった東日本大震災から復興へと歩む一年であったと思います。私は、震災で被害を受けた東北地方の町を視察する機会があり、その状況を直に見てまいりましたが、今もまだ震災当時の悲惨な状態のまま残されているところも多くありました。被災した方々の多くもまだ震災前の生活に戻れていない状況でありますので、復興に向けた取り組みを今後もさらに進めていきたいと思っております。

また、年末には衆議院議員総選挙が行われ、前回から3年余りで再び政権が交代するという結果となりました。被災地の復興、原発問題、景気対策、TPP参加問題、外交・安全保障等等、国内外の課題は山積しています。国民の期待を裏切ることなく、これらの課題に真剣に取り組んでいただきたいと思っております。

そのような中で、わが町としては、住民の皆さまが安心して暮らせるまちづくりに向けた取り組みを今後も進めていかなければなりません。

今年、地域の皆様方のかねてからの念願でありました吉備中学校の新校舎と、災害時の防災拠点となる新消防庁舎が完成する予定です。現在工事が着々と進んでおります。また、十一月には第十九回全国棚田（千枚田）サミットが開催される予定です、サミット開催に向けた準備が進められています。これを機会に有田川町のすばらしさをもっと全国にPRし、さらなる活性化が図られるものと期待しています。

私も議会といたしましても、町民の代表としての認識に立ち、皆様方のご意思を町政に反映させるべく、今後も全力を尽くしてまいりたいと思っております。どうか本年も変わらぬご支援とご協力を賜りますようお願い申し上げます。

結びにあたりまして、本年が皆様にとりまして明るくすばらしい年となりますよう、また益々のご健勝とご多幸をお祈り申し上げまして、新年のごあいさつといたします。

採用試験のご案内

平成25年4月採用

①非常勤保育士

金屋庁舎 子育て教育課
〒643-0153
有田郡有田川町大字中井原 136-2
吉備庁舎 企画財政課
〒643-0021
有田郡有田川町大字下津野 2018-4
■問い合わせ ☎ 0737-52-2111

②非常勤図書館職員

有田川町地域交流センター (ALEC)
〒643-0021
有田郡有田川町大字下津野 704
■問い合わせ ☎ 0737-52-4730

1. 職種および募集予定人員

- ①非常勤保育士・14名程度
- ②非常勤図書館職員・9名

2. 勤務条件

◇職務内容

- ①町立保育所等における保育業務など
- ②町立図書館・室における、カウンターでの貸出・返却レファレンス業務、和洋図書・雑誌・漫画のコンピュータ登録、書架整理、ガイダンス・広報等の利用促進、移動図書館業務など、図書館全般の業務

◇報酬(月額)

- ① 152,800円

◇勤務時間

- ① 週37.5時間以内

通常1日につき7時間30分、1週間につき5日の勤務です。勤務場所によっては変則勤務や土日勤務があります。

- ② 週5日以内勤務

8時45分～17時15分および10時45分～19時15分(通常1日7時間30分程度)勤務場所および勤務従事時間については勤務割り振りによります。

◇雇用期間

平成25年4月1日～平成26年3月31日までの1年間

3. 応募資格

- ①昭和28年4月2日以降に生まれた人で、保育士の資格を有する人

②昭和28年4月2日以降に生まれた人で、パソコン(ワード・エクセル)の基本的操作ができる人。

普通免許所有者(2t程度の車が運転可能な方)

※司書、司書補または司書教諭の資格(以下「司書等の資格」という。)をお持ちの方、図書館実務経験者を優遇いたします。

4. 選考方法

- ①非常勤保育士

○書類選考/応募者多数の場合、受験申込時にご提出いただくエントリーシートをもとに、事前審査を行います。

○面接試験/日時・場所については、後日担当者からご連絡いたします。

- ②非常勤図書館職員

一次試験/作文試験・職場適応性検査
二次試験/面接試験:日時・場所については、後日担当者からご連絡いたします。

5. 受験手続

◇申込用紙の交付

- ①金屋庁舎子ども教育課、各町内公立保育所、各へき地保育所にてお渡しします。
- ②社会教育課、金屋図書館、地域交流センター、きび会館図書室、清水コミュニティセンター図書室にてお渡しします。

※有田川町ホームページからのダウンロードが可能です。

※郵送で請求する場合は、申込用紙を郵送で請求する場合は、封筒の表に「採用試験申込用紙請求」と朱書きし、80円切手を貼った宛先明記の返信用封筒を必ず同封して、①は金屋庁舎子ども教育課まで、②は有田川町地域交流センターまで請求してください。

◇提出書類

- ①共通
 - ・有田川町非常勤職員採用試験申込書(顔写真を貼付すること)
- ②非常勤保育士のみ
 - ・有田川町非常勤職員採用エントリーシート
 - ・保育士資格取得(見込み)を証明する書類の写し
- ③非常勤図書館職員のみ
 - ・司書等の資格をお持ちの方は、それを証明するもの写し

◇申込方法

①提出書類を、金屋庁舎企画財政課または金屋庁舎子ども教育課まで持参または郵送してください。

②提出書類を、有田川町地域交流センター持参または郵送してください。

6. 受付期間

- ①1月7日(月)～18日(金)【当日必着】
- ※土日祝日を除き、8時30分～17時15分
- ②1月4日(金)～20日(日)【当日必着】
- ※休館日を除き、平日10時～19時(土日祝日は17時まで)

採用試験 共通項目

★「3. 応募資格」について

次のいずれかに該当する人は、受験できません。(地方公務員法第16条に該当する人)

- ア 成年被後見人及び被保佐人
- イ 禁固以上の刑に処せられ、その執行を終るまで又はその執行を受けることがなくなるまでの人
- ウ 有田川町職員として懲戒免職の処分を受け、当該処分の日から2年を経過しない人
- エ 日本国憲法施行の日以後において、日本国憲法又はその下に成立した政府を暴力で破壊することを主張する政党その他の団体を結成し、又はこれに加入した人

★「5. 申込方法」について

郵送する場合は、①は必ず簡易書留郵便で、②は簡易書留郵便または特定記録郵便とし、封筒の表に「採用試験申込」と朱書きしてください。これら以外による不着の問題については、一切対応しかねます。

★その他

受理した提出書類は返却いたしません。

有田温泉協会献湯祭



11月26日、かなや明恵峡温泉で「有田温泉協会献湯祭」が行われました。有田地方の9つの温泉施設より当日汲み上げた温泉水を献湯し、豊かな温泉の恵みへの感謝と有田地方の良質な温泉のPRを行いました。

献湯祭は毎年「いい風呂の日」に合わせて11月26日に行われ、今回で第8回を数えます。有田川町ではかなや明恵峡温泉の他、しみず温泉・二川温泉も参列し、各温泉の発展を祈願しました。

秋の叙勲



瑞宝単光章（消防）
木下 富夫 氏（76歳）



第2回有田川町 絵本コンクール

第2回有田川町絵本コンクールの受賞作品が決定しました！入賞作品は右のとおりです。

11月24日に地域交流センター ALEC にて授賞式が執り行われ、同時に宮西達也さん、真珠まりこさん、よしながこうたくさんによる座談会や、サイン会も開催され、最優秀賞作品の読み聞かせも行われました。

【最優秀賞】

『ゴロゴロゴロリ』 吉村 実

【優秀賞】

『おくびょうな とのさま』 西井 彰範

『ねれへん ねれへん』 日野坪 裕美

【佳作】

『おうさまのおねしょ』 横田 道生・車崎 則子

『やまもたまには』 喜湯本 のづみ

『へいのむこう』 野村 宇子

【有田川賞】

『どっちがどっち』 オゴン バイラ





タスキで思いをつなげ!

12月1日、きび会館周辺で開催された「AKI ☆ DEN2012」の成績は次のとおりです。

■入賞チーム

1位：田殿 A…46分35秒、2位：藤並 A…47分03秒、
3位：小川 A…48分36秒

■区間賞（敬称略）

[1区] 1位：岩本 悠里、2位：林 佳奈、3位：森 友美
[2区] 1位：山本 輝昂、2位：藤原 竜也、3位：岩垣 圭佑
[3区] 1位：奥森 愛梨、2位：峠原 理佳、3位：岡 鈴菜
[4区] 1位：笠松 慧大、2位：森本 恵翔、3位：石谷 龍希
[5区] 1位：小熊 楓彩、2位：高井 里浦、3位：中嶋 夕華
[6区] 1位：杉本 鳳也、2位：網谷 康希、3位：前 晴貴

■タイムトライアル（敬称略）

[男子] 1位：前山 陸人、2位：谷 祐空、3位：松本 詞裕
[女子] 1位：芝崎 万奈実、2位：上田 愛華、3位：松阪 美音



おいしいみかんを子どもたちへ

食育運動の推進に伴い、「地産地消」活動のひとつとして農業士会の方が丹精込めて作り上げた温州みかんを町内の子どもたちに味わってもらうと贈呈されました。

将来有田川町を担っていく子どもたちにみかんや農業への関心を深めてもらうことを目的として、毎年実施されています。

平成24年度 自然公園関係功労者 環境大臣表彰



杉村 繁 男 氏（生石）

生石高原県立自然公園において、長年、美化清掃、パトロール、利用者に対する適正利用の指導を行うなど、自然保護思想の普及啓発、事故防止にご尽力され、11月10日白山国立公園指定50周年記念式典の会場において、表彰されました。

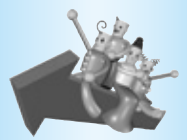

健康みちしるべ

冬の健康管理について

金屋庁舎
清水行政局

健康推進課
住民福祉室

52・2111

寒さもいよいよ本格的になってきました。そこで、今月は寒い冬を元気に過ごすためのポイントを紹介いたします。

環境

風邪などを引き起こすウイルスは、低温で乾燥した場所を好みます。例えばインフルエンザウイルスは、湿度50%の環境では約10時間でほぼ全滅しますが、湿度35%以下だと1日たっても生存しているといわれています。加湿をしていない部屋の湿度は、冬場は20%程度になることもあります。室温は20℃前後、湿度は50%以上を保つよう、加湿器を使ったり濡らした衣服を干すなどの工夫をしましょう。

衣服

厚手のもの1枚より、薄手のものを重ね着する方が、保温に効果的です。首や袖、足元など衣服の開口部をしつかりふさぐと、体の熱が逃げにくくなり、保温効果が高まります。マフラーや手袋、レッグウォーマー

入浴

寒くなると血液の循環が悪くなり、手足や腰などが冷えやすくなるので、ゆっくりお風呂につかることをお勧めします。38〜40℃位のぬるめのお湯に10〜15分程度ゆっくりつかると、全身が温まって血液の循環がよくなり、疲労を回復させます。ただし、血圧が高い時や降圧剤の内服直後、食事や運動の直後は控えましょう。また、入浴後は水分補給をすることも大切です。リラクゼーションもかねて、市販の入浴剤やユズ・シヨウガなどをお風呂に入れることもよい効果があります。

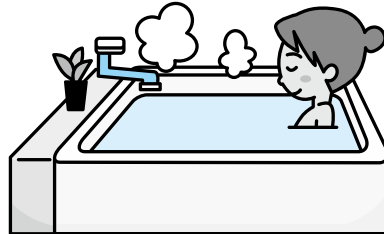

食事

昔から「みかんを食べるとかぜをひかない」と言われるように、柑橘類や野菜に多く含まれているビタミンCは免疫力を保つ働きがあります。また、レバーやにんじんなどに多く含まれるビタミンAは、かぜなどのウイルスの侵入口である粘膜の健康を保ちます。ほうれん草などの青野菜や、ブロッコリー・かぼちゃなどはビタミンA・Cをとるにも多く含まれますので、積極的に摂りましょう。

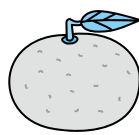

運動

家に閉じこもりがちで運動不足になりやすい季節ですが、体力を保ち、肩こりや腰痛などのトラブルを防ぐためにも積極的に体を動かしましょう。



健康管理に留意し、健やかで快適な冬の生活を過ごせるよう工夫をしてみましょう。

乳幼児を子育て中のみなさんへ

子育て支援センターだより

あけましておめでとうございます。今年も子育ての大変さを気軽に話したり、ほっと息抜き出来る場として支援センターをご利用くださいね。

子育てワンポイントアドバイス

目を合わせて「おはよう」、食事をして「おいしいね」毎日のていねいな暮らしが、子どもの心を育てます。

	開設日	
子育て悩み事相談	月曜日 (要予約)	◇ 9:30 ~ 11:30 ◇ 13:30 ~ 16:30
ほっとルーム&子育て相談	火曜日 ~木曜日	
あそびのひろば	◆第1・3金曜日…0~1歳半 ◆第2・4金曜日…1歳半~就学前 ◆第5金曜日…お休みです 開設時間 ①9:30~11:30 ②13:30~15:00です。	
園庭開放(藤並保育所)	◆時間…第2木曜日 10:00~11:00 (9月・10月はお休み)	
「たまたばこ」さんの絵本の読み聞かせ	0~1歳半	奇数月の第1金曜日(午前中のみ)
	1歳半~就学前	偶数月の第2金曜日(午前中のみ)
にこにこひろば	◆対象…1歳半~ ◆場所…金屋文化保健センター1階 ◆時間…第4木曜日 9:30~11:00	

あそびのひろばは、1月11日からとなります。23・25日の午後は保育所行事のためお休みします。

■場所/子育て支援センター(藤並保育所2階)

☎090-7966-1697 52-5474[FAX兼用]

大人

問い合わせ ☎ 52-2111

子ども

検診

金屋庁舎健康推進課
清水行政局住民福祉室1月20日(日) 8:00～／きびドーム
特定・胃・大腸・胸部・前立腺・乳房

健康相談

金屋庁舎健康推進課
清水行政局住民福祉室1月7日(月) 清水保健センター
1月9日(水) 金屋文化保健センター
1月16日(水) きびドーム
1月23日(水) 金屋文化保健センター
2月4日(月) 清水保健センター
2月6日(水) きび保健福祉センター実施時間
9:00
～
11:00

栄養教室

金屋庁舎健康推進課
清水行政局住民福祉室

①【血管にやさしい料理（脂質異常予防）】

2月14日(木) 10:00～13:00

②【バランスのいい食事で糖尿病予防】

2月28日(木) 10:00～13:00

■場所／いずれも金屋文化保健センター

■申込期間

- ① 1月28日(月)～2月8日(金)
- ② 2月12日(火)～22日(金)

■持参品／エプロン・三角巾

エクササイズ

金屋庁舎健康推進課
清水行政局住民福祉室

金屋農村センター

【20:00～21:00】1月10日(木)、1月24日(木)

清水保健センター

【19:30～20:30】2月7日(木)

清水会館

【14:00～15:00】1月17日(木)

※1月はステップ台エクササイズ
2月はエアロビクダンス

■持参品／上履き、飲み物、タオル ■参加費／無料

子どもの健康相談

金屋庁舎健康推進課
清水行政局住民福祉室1月10日(木) / きび保健福祉センター
1月17日(木) / 金屋文化保健センター
1月24日(木) / きび保健福祉センター
2月6日(水) / 清水保健センター
2月7日(木) / 金屋文化保健センター実施時間
9:00
～
11:00

乳幼児健診

金屋庁舎健康推進課
清水行政局住民福祉室

4カ月児健診 [平成24年9月生まれ]

1月29日(火) 13:00～ 金屋文化保健センター

10カ月児健診 ※いずれも金屋文化保健センター

[平成24年2月生まれ] 1月8日(火) 13:00～
[平成24年3月生まれ] 2月5日(火) 13:00～

1歳6カ月児健診

[平成23年5月16日～6月15日生まれ]

1月16日(水) 12:30～ 金屋文化保健センター

[平成23年4月～6月生まれ] ※清水地区対象

1月24日(木) 13:00～ 清水保健センター

2歳児健診

[平成22年9月1日～10月15日生まれ]

1月23日(水) 12:45～ 金屋文化保健センター

3歳6カ月児健診

[平成21年6月16日～7月15日生まれ]

1月9日(水) 12:30～ 金屋文化保健センター

[平成21年5月～7月生まれ] ※清水地区対象

1月24日(木) 13:00～ 清水保健センター

育児サロン

清水行政局住民福祉室

2月6日(水) 9:00～11:00 清水保健センター
「新聞遊び」

すくすく広場

清水行政局住民福祉室

1月22日(火) 9:30～11:00 清水保健センター
「節分遊び」

◆あなたの健康を支える「国民健康保険」

医療費状況

※累計は4～11月

区分	国民健康保険
加入者数	9,699人
11月支払額	2億9,605万円
累計	24億6,821万円
1人当たりの医療費(11月)	30,524円
23年度1人当たりの医療費(月)	29,578円
23年度1人当たりの医療費(年)	354,932円

医療費は年々増えています。その内、自己負担額を除いた分の約3割は国保税で、残りの国県町負担となる7割も本を正せば私たちの税でまかなわれています。医療保険制度を守り、税負担を少なく…。私たちのちょっとした心がけで、その上昇をとめることができます。

<私たちにできること>

1. お医者さんのかかりかたを見直しましょう
2. 休日・時間外受診はできるだけ避けましょう
3. 薬は上手に飲みましょう
(ジェネリック医薬品について検討してみましょう)
4. 健康診断を受けましょう

秋は音楽会に文化祭そして AKI ☆ DEN

御霊小学校



「空までとどけ、御霊ミュージック」というスローガンのもと、御霊小学校の音楽会が開催されました。多くのお客様に来て頂いたなか、子どもたちは緊張しながらも練習の成果を発揮することができました。

金屋中学校



第36回金屋中学校文化祭を開催しました。午前中は「押し花」「点字」など全部で11の「講座」に地域の方々26名を講師としてお招きし、交流したり作品を作りあげたりと、貴重な体験ができました。



町内小学校対抗の駅伝大会『第3回 AKI ☆ DEN』がきび会館周辺で開催されました。

寒風の吹くなか各小学校の代表として選ばれた男女6人が襷をつなぎ、優勝を目指して力一杯走りました。



順位	チーム名	タイム
1位	田殿小A	46分35秒
2位	藤並小A	47分03秒
3位	小川小A	48分36秒
4位	鳥屋城小A	48分48秒
5位	御霊小A	50分20秒
6位	石垣小A	50分23秒

あけまして
おめでとう
ございます

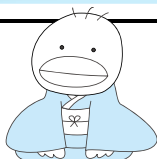

■問い合わせ
金屋庁舎 こども教育課
☎ 52-2111



図書館だより

問い合わせ

- 金屋図書館 ☎ 32-5789 (直)
- きび会館図書室 ☎ 52-5859 (代)
- 清水コミュニティセンター図書室 ☎ 25-1788 (直)
- ALEC (アレック) ☎ 52-4730 (直)

絵本原画展

「ちいさな駅美術館～Ponte del Sogno～」

- 池田あきこ展 1月14日(月) まで
- 有田川町絵本コンクール受賞作品原画展 1月22日(火) ～ 3月10日(日)
- 上映会 1月16日(水) 16:00～

1月の移動図書館

- ◇ 9日(水)石垣小 13:00～13:20 ◇ 11日(金)粟生小 13:15～13:45
- ◇ 16日(水)田殿小 13:00～13:30 ◇ 17日(木)城山西小 13:00～13:40
- ◇ 18日(金)西ヶ峯小 15:40～16:00 ◇ 23日(水)安諦小 13:00～13:30
- ◇ 24日(木)八幡小 13:00～14:00 → 楠本小 14:45～15:30
- ◇ 25日(金)粟生小 10:25～10:45

おひざで抱っこのおはなし会 (わらべうた教室) 0～2歳児対象
 ◎金屋図書館 / 10日(木) 9:30～

1月のおはなしマラソン (絵本の読み聞かせ)

- ◎ちいさな駅美術館 / 5日(土) 10:00～
- ◎金屋図書館 / 12日(土) 10:00～
- ◎清水C.C図書室 / 19日(土) 10:00～
- ◎きび会館図書室 / 26日(土) 10:00～

ブックランド ※要申込
 ◎ALEC / 19日(土)

新着案内

本の予約・受け取りは、どこの図書施設でもできます。
 予約は、WEBからもできます。

一般書

- 小説**
- 「ことり」 小川 洋子 著
 - 「火口のふたり」 白石 一文 著
 - 「父のひと粒、太陽のギフト」 大門 剛明 著
 - 「おしかくさま」 谷川 直子 著
 - 「ウエストウイング」 津村 記久子 著
 - 「無名の虎」 仁志 耕一郎 著
 - 「ふられるよ今は、君のことを」 橋本 紡 著
 - 「旅猫リポート」 有川 浩 著
 - 「繚乱」 黒川 博行 著
- 暮らし**
- 「はじめよう！木版画」 五所 菊雄 著
 - 「昔ながらの常備菜と浅漬け」 松本 忠子 著
 - 「つくってあげたいシニアの「置き弁」」 館野 鏡子 著
 - 「こんがり！ホットサンドレシピ100」
ホットサンド倶楽部 著
 - 「すぐに役立つ示談交渉からトラブル解決まで交通事故をめぐる法律と解決マニュアル」
奈良 恒則 監修
 - 「イケア・無印良品・ニトリでつくる収納インテリア」
学研パブリッシング 編
- 健康**
- 「乳がん あなたらしい治療を選択するために」
山内 英子 著
 - 「知らないまま？インフルエンザとワクチン」
青野 典子 監修、山田 真 監修

- 「病気を遠ざける！魚の缶詰レシピ」
白澤 卓二 監修、検見崎 聡美 料理
- 子育て**
- 「団塊世代の孫育てのススメ」 宮本 まき子 著
- 「子どもの身長を伸ばす栄養と食事」
川端 理香 著
- 「伸びる子・できる子の親の日常」
金盛 浦子 著
- 「ひとり親でも子どもは健全に育ちます」
佐々木 正美 著
- ビジネス**
- 「文藝春秋オピニオン 2013年の論点100」
文藝春秋 刊
- 「日本経済の明日を読む 2013」
みずほ総合研究所 著

1月の本棚 ～めでたいものづくり～

- 「東北の伝承切り紙」
千葉 惣次 文、大屋 孝雄 写真
- 「魔よけ百科」 岡田 保造 著
- 「神饌 神と人との饗宴」
岩井 宏寛 著、日和 祐樹 著
- 「神饌 神様の食事から“食の原点”を見つめる」
南里 空海 著
- 「正月はなぜめでたいか」 岩井 宏寛 著
- 「もち 糯・餅」 渡部 忠世 著、深沢 小百合 著

- 「福を招くお守り菓子」
溝口 政子 著、中山 圭子 著
- 「糸びす大黒」 INAX 出版 刊
- 「縁起物」 岩上 力 著
- 「絵馬に願いを」 岩井 宏寛 著
- 「ナミヤ雑貨店の奇蹟」 東野 圭吾 著

児童書

- 「かいじゅうのさがしもの」
富安 陽子 作、あおき ひろえ 絵
- 「ふしぎなイヌとぼくのひみつ」
くさの たき さく、つじむら あゆこ え
- 「くろくまレストランのひみつ」
小手鞠 むい 作、土田 義晴 絵
- 「いたずら人形チョロップと名犬シロ」
たかどの ほうこ 作・絵
- 「水は、」 山下 大明 写真・文
- 「パンがいっぱい」 大村 次郷 写真・文
- 「まゆげちゃん」 真珠 まりこ 作・絵
- 「パンやのろくちゃん だからね」
長谷川 義史 作

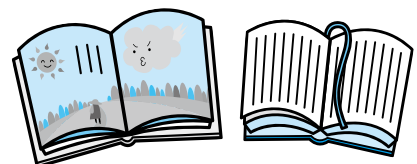

社会教育通信

●第8回有田川駅伝大会

■とき／3月3日(日)

■コース

○成人の部A(7区間)／35.2km：
ふれあいの丘スポーツパーク～き
びドーム【第1区：4.4km、第2区：
5.8km、第3区：2.0km、第4区：
2.8km、第5区：8.7km、第6区：
6.6km、第7区：4.9km】

■参加費／1チーム 7,000円

■参加定員／先着50チーム

※表彰は6位まで。区間賞は1位のみ。

※参加賞があります。



○成人の部B、小学生男子・女子、
中学生男子・女子(3区間)／7.
6km：吉備庁舎西側～きびドーム
【第1区：2.0km、第2区：2.5km、
第3区：3.1km】

■参加費

・成人の部B 1チーム

2,000円

・小中学生 1チーム

300円

問い合わせ

金屋庁舎社会教育課 ☎5212111
A L E C 5 2 1 4 7 3 0 (直)

※小学生の参加は4年生以上とし、町
内の小中学校に在学するものとし
ます。

■申込期間／1月8日(火) 9時～22
日(火) 17時

※表彰は各部門3位までです。区間賞
(成人Bは1位のみ、小中学生は
3位まで)・参加賞があります。
※ただし、参加チーム数により変更の
可能性があります。

■問い合わせ／金屋庁舎社会教育課

●平成24年(第8回)有田川町スポー ツ賞候補者の推薦について

スポーツ振興並びに奨励と向上を
図るために、スポーツに優秀な成績を
収めた個人または団体にスポーツ賞を
贈り表彰します。

次の選考基準に基づき、該当者に
ついて各種団体等からの推薦をお願い
いたします。

【選考基準】

■スポーツ顕彰

国際大会において入賞した者およ
び国内のスポーツ大会において特に優
秀な成績を挙げた者

■スポーツ賞

「全日本」等、全国規模を表する語
句を冠する大会で、第1位から第3位
までの成績を挙げた者

■スポーツ奨励賞

「全日本」
等、全国規模
を表する語句
を冠する大会
で入賞した
者、および「近
畿」「関西」等、
相当な規模で
あることを表
する語句を冠する大会で第1位から第
3位までの成績を挙げた者



■スポーツ努力賞

県大会で第1位の成績を挙げた者

■スポーツジュニア賞

小学生以下の者を出場者とする「全
日本」等、全国規模を表する語句を冠
する大会で入賞した者、および「近畿」
「関西」等、相当な規模であることを
表する語句を冠する大会で第1位から
第3位までの成績を挙げた者および県
大会で第1位の成績を挙げた者

【対象者】

- 次のいずれかに該当する者
- ①町内に在住する者
 - ②町内に所在する団体
 - ③町出身の社会人または大学生および
これらに準ずる学生
 - ④町外の出身で町内の学校に在学する
学生、相当の成績を収めた者

【授賞の対象期間】

平成24年1月1日より平成24年12
月31日までとし、個人または団体の当
該年最高の成績を対象とする。

【推薦期限】

1月24日(木)までに推薦してくだ
さい。

【表彰式】

3月9日(土)を予定しています。

■問い合わせ／金屋庁舎社会教育課

昨年の様子



表彰 中学生の税の標語・作文

『中学生の税の標語・作文』で、次の方々が表彰されました。(敬称略)

標語の部

◆有田川町長賞

納税は 私が国に 出来る事
税金で 安心できる 町づくり
育てよう 輝く心 税金で

吉備中3年 泉 美咲
石垣中2年 石井 美佳
八幡中2年 中西 大虎

◆有田地方租税教育推進協議会会長賞

あなたの税 社会の中で 芽吹いている
ありがとう 税に守られ このくらし

吉備中3年 島田 さくら
金屋中3年 久保 翔登

◆近畿税理士会湯浅支部長賞

税金を 納めてみんな 笑顔だね

白馬中3年 中林 良太

作文の部

◆有田川町長賞

「暮らしを支える 「税」」
「税金の必要性」

吉備中1年 星田 委鈴
吉備中1年 杉若 亜美

「大切にすること」

「税金から学ぶ」

「税の力」

◆国税庁長官賞

「税金のありがたさ」

◆和歌山県納税貯蓄組合総連合会会長賞

「良き社会、良き未来のために」

◆有田地方租税教育推進協議会会長賞

「税金とは・・・」

◆有田納税貯蓄組合連合会会長賞

「私たちの暮らしと税金」

◆近畿税理士会湯浅支部長賞

「未来を明るくする税金」

◆大桑教育文化振興財団理事長賞

「税の大切さ」

「救急車とタクシー」

「税の知識」

◆湯浅納税協会会長賞

「税金がかかっているもの」

◆湯浅税務署長賞

「税金と言う名の架け橋」

金屋中3年 谷 久留美

石垣中3年 新田 咲乃

白馬中2年 竹上 麻奈美

石垣中3年 岩垣 恵太

八幡中3年 林 涼帆

吉備中1年 大橋 愛日

石垣中3年 清水 彩

吉備中2年 竹中 梨花子

吉備中1年 山本 萌優子

金屋中3年 久保 翔登

石垣中3年 河村 夏実

吉備中3年 亀井 瑞生

八幡中3年 辻井 風乃佳

中学生の「税についての作文」並びに「税の標語」表彰式

金屋・清水地区



中学生の「税についての作文」並びに「税の標語」表彰式

吉備地区





1秒争う救急車 あなたも1秒考えて ～救急車の適正利用にご協力を～

消防だより

有田川町消防本部
 吉備金屋消防署
 清水消防署

☎5259550
 ☎5259550
 ☎251243

昨年の出動等(累計)

火災……………12件
 救助急…1105件
 救助…18件
 (平成24年11月30日現在)

有田川町消防出初式

有田川町消防出初式を次の日程で開催いたします。この機会に、有田川町消防団の勇壮な姿をぜひご覧ください。

■日時／1月10日(木) 10時～
 ■場所／明恵の里スポーツ公園

〔有田川町中井原73812〕



平成24年 消防出初式の様子

文化財防火デー

昭和24年1月26日に、法隆寺金堂から出火した火災によって、壁十二面に描かれた仏画の大半が焼損しました。

我が国の文化財建造物は大多数が木造であり、美術工芸品も木、紙、布等燃えやすい材質により造られているものが多く、常に火災による危険にさらされています。

このような被害から文化財を守るとともに、文化財愛護に関する意識の高揚を図るため、昭和30年から、法隆寺金堂が焼損した日である1月26日を「文化財防火デー」と定めて、文化財建造物等における防火運動を全国で展開しています。

これに伴い、有田川町では、平成25年1月27日に観喜寺(観喜寺)および岩倉神社(久野原)において、消防署・消防団・地域住民合同の消防訓練を実施する予定です。

ちっそく 窒息(気道異物)

窒息は異物(食物など)が口の中や喉などに詰まり、息ができなくなった状態です。窒息を起こすと死に至ることも少なくありません。窒息の事故を減らすために大切なことは、窒息を予防することです。

飲み込む力が弱った高齢者などでは食べ物を細かくきざむなど工夫をしましょう。

苦しそう、顔色が悪い、声が出せないなど、異物による窒息であると気付いた場合、誰かに119番通報を依頼し、次の方法で異物の除去を試みます。なお、傷病者が咳をすることができれば、咳を続けさせます。

- ◎反応がある場合
- 腹部突き上げ法



傷病者の背中側から腕を回し抱えるようにし、片手で握り拳を作り、傷病者のへそよりも上でみぞおちの下方に当てます。その拳をもう一方の手で握り、素早く手前上方側へ圧迫するように突き上げます。

※実施した後は、必ず医療機関を受診してください。

妊婦や乳児には腹部突き上げ法をおこなってははいけません。次の方法(背部叩打法)を行ってください。

- 背部叩打法

手のひらの付け根で、肩甲骨の間を力強く連続してたたきます。



◎反応が無くなれば、ただちに心肺蘇生法を行ってください。心肺蘇生中に異物が見えたなら、異物を取り除きます。

あなたの命と財産を守るため 付いていますか? 住宅用火災警報器

「法律で全ての住宅に火災警報器の設置が義務付けられています。」

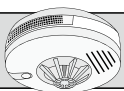

笑顔・笑いを大切に

新年あけましておめでとうござりますます。

旧年中は、人権機関有田川の啓発活動に多くの皆様のご参加を頂き有難うございました。「笑顔・笑い」をテーマにした人権標語募集には、小・中・高校生から一般の多くの方よりご応募をいただき、

つくろうよ みんなが笑顔でくらすまち

お互いを 思うところが 笑顔よぶ
笑み交わし 感謝の気持ち
忘れずに

など、素晴らしい標語を有難うございました。

昨年におきましても、いじめや虐待によって尊い命が絶たれる事件が毎日のように報道されない日はありませんでした。改めて、「人権」の大切さ、「啓発活動」の大切さを感じているところです。本年も人権有田川では、講演会、映画会の開催や

研修会などを通じて、命の尊さや、

人と人とのふれあい、優しさや、思いやりの大切さを、多くの町民の皆様と学び、考えながら更なる人権意識の向上に努めたいと思います。す

ぐに効果の出るものではありませんが、役員一同日々研鑽し平和で思いやりに満ちた町づくりに取り組みでいきたいと思います。

今後ともご支援ご協力をお願いします。

人権機関有田川

会長 山崎 一幸

昨年12月31日付けで人権擁護委員の三ツ村あけみさん（中井原）がご退任となりました。新たに1月1日付けで人権擁護委員として山口芳子さん（青田）が委嘱され、人権機関有田川委員としてご就任されました。よろしくお願ひ申し上げます。

■人権に関するお問い合わせ

金屋庁舎 社会教育課

TEL 521-2111
FAX 321-4827

映画会のお知らせ

「ラストゲーム」

最後の早慶戦

■とき／3月17日(日) 18時30分
■ところ／きびドーム

太平洋戦争戦時下「野球は敵国アメリカのスポーツだ」と六大学野球が廃止。さらに学生に対する徴兵の猶予が停止、若者達は戦地へと赴くことに。「二度と帰れないかもしれない若者たちに生きた証拠を残してやりたい」と、慶應義塾塾長の小泉信三などにより遂に幕を開ける早慶戦。それは、別れであると同時に、明日への希望に満ちたゲームだった…。



「武士の家計簿」

■とき／2月3日(日) 13時30分
■ところ／金屋文化保健センター

刀ではなく、そろばんで、家族を守った侍がいた。幕末から明治。激動の時代を、智恵と愛で生き抜いた家族の姿が実在の「家計簿」から、今、よみがえる。世間体や時流に惑わされることなく、つつましくも堅実に生きた猪山家三世代にわたる親子の絆と家族愛を描いた物語である。



どちらも入場協力券が必要です。

○おとな／500円
○子ども（小・中学生）／200円

環境衛生課からの お知らせ



吉備庁舎 環境衛生課
清水行政局 建設環境室
52-2111

平成23年度決算から

町決算の支出におけるじん芥処理費は平成18年度では5億8千4百万であったものが、平成23年度では5億2千6百万円（うち4億1千7百万円は広域圏環境センターへの支出金）で5千8百万円の削減ができました。

また平成23年度収入（ごみ袋売上料、資源ごみ売上料、広域からの清算金等）は5千4百万円でした。

ごみの分別・減量で経費削減にご協力ください。

町では、皆様から排出されるごみをなるべく安価に処理できるよう、また環境に配慮しリサイクルできるものはリサイクルにまわしごみ減量を目指し皆様にご協力いただいているところ です。

生ごみは水分をよくしぼって出す。または自宅でたい肥化に協力していただき生ごみは出さないなど減量を

お願いします。また、ケチャップやマヨネーズなどは最後まで使いきってから容器内を水洗いかティッシュ等でふき取ってからプラスチックごみとして出してください。より一層のこまめな分別によるごみ減量と資源化で経費の削減にご協力ください。



プラスチックごみの行方

皆様から排出されたプラスチックごみは、庄にあるプラスチック収集場にあつめられます。そこでは次の工程で容器包装プラスチック、容器包装以外のプラスチック、硬質系プラスチック、発泡スチロールに選別作業が行われます。

プラスチック収集場

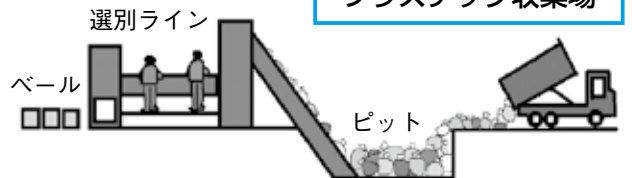

- ① 危険物等無いか確認しピットに投入します。
- ② ベルトコンベアで運び上げて選別ラインへ。この時機で町指定ごみ袋を破きます。
- ③ 選別ラインでは、手選別で容器包装プラスチック以外のものや汚れのあるものを取り除きます。

- ④ 容器包装プラスチックだけを圧縮をして1mくらいの立方体に固めます。（ボール）

この容器包装プラスチック（ボール）は北九州市の日鉄住金（株）八幡製鉄所へ運びます。この工場では

- ① 再選別し粒状に形成します
- ② コークス炉で熱分解処理し炭化水素油、コークス、コークス炉ガスを抽出します。
- ③ 炭化水素油はプラスチックに再利用され、コークスは鉄鉱石還元剤に、コークス炉ガスは発電所の代替燃料になります。

プラスチック収集場から搬出されたボールの品質はAランクで良いと評価されています。容器包装プラスチック以外のプラスチックや硬質プラスチックは日鉄住金（株）和歌山工場内にある日鉄住金（株）で代替燃料として処理しています。

冬の節電にご協力ください

供給電力が逼迫していることに鑑み夏の節電に続き冬の節電にご協力ください。

期間は3月29日（金）までの午前9時から午後9時までの間、家庭では特に午後6時から午後9時までを一昨年の消費電力に対し、6%以上の節電をお願いします。

- エアコンの設定温度を下げる。
 - 不要な照明は消す。
 - 洗濯機や食器乾燥機など午後6時から午後9時までの間を避ける。
 - 冷蔵庫の設定を弱にする。
 - 電気こたつ、複数ある家庭は一つのみで
- など、各家庭で工夫の上ご協力ください。



高齢者の暮らしを応援!

有田川町地域包括支援センター

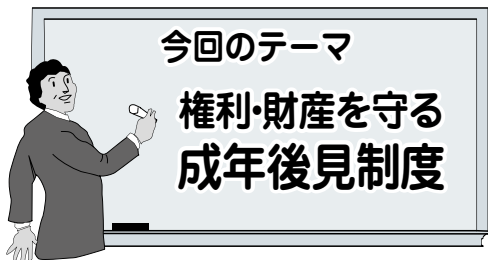
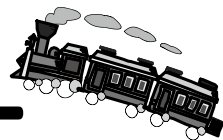

地域包括支援センターは、金屋と清水の2カ所で、介護予防等の相談に応じています。
最寄の事業所にご連絡ください。



32-5102
25-1269
(清水事業所)

成年後見制度は、高齢者・障害者の権利や財産を守る手段の一つです。

ひとり暮らしの今後が心配、知的障害を持つ子供の将来が不安、親の年金が勝手に使われているみたいなど、加齢や障害により物事を判断する能力が十分でないと、生活不安が大きくなります。成年後見制度は、

大切な財産の取引・各種手続きや契約を行うとき、一方的に不利な契約を結ばされないよう、家庭裁判所から選任された成年後見人等が、本人の意思を尊重しながら法律面や生活面で支援する制度です。



成年後見制度を利用するには申立て(申請)が必要です。

申立てをすることができる方は、本人、配偶者、四親等内の親族(右図)です。

家族・親族も成年後見人等になれます。

申立て時に候補者を挙げる事ができるので、親族関係にある人を候補者に挙げると、その方が家庭裁判所から選任される場合もあります。

成年後見人等は生活面・財産面をサポートします。

後見人等は本人の収支を把握・管理し、今後の生活設計を提案します。また必要に応じ、施設等への入所契約や不利益な契約に対し取消を行います。

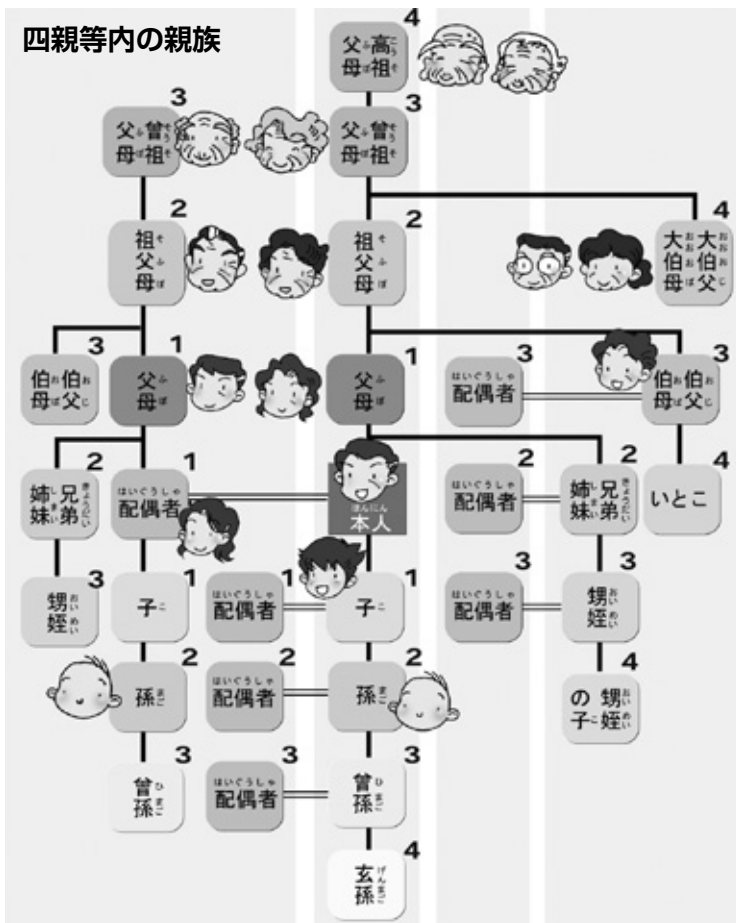

ちょっと相談 大きな安心
成年後見制度に関するお問い合わせは

有田川町地域包括支援センターまで



ぴありんくる

■日時 1月21日(月)
10:30~12:00頃
■場所 金屋文化保健センター



『ぴありんくる』は、認知症の方を介護している家族さんと本人さんの集まりの場です。

お知らせ

まちのデータ

(平成24年12月1日現在)

人口	27,754人	交通事故発生件数	
男	13,121人	(11月中、物損、高速含む)	
女	14,633人	有田川町	64件
	10,195世帯	死者	0人
		負傷	18人
			湯浅警察署調べ



吉備庁舎
金屋庁舎 52-2111
清水行政局

張絡張張 23-0001
出連出出 22-0351
山生郷諦 22-0254
城栗五安水 26-0001
道 52-2111
課 52-2111

環境センター 52-5384
プラスチック収集場 52-7855
休日急患診療所 52-4882
有田聖苑 52-3055
子育て支援センター 52-5474
有田川町少年センター {090-7966-1697
52-8744

相談

1月の行政相談

- 1月17日(木)
 - ・安諦地区基幹集落センター 9時～11時30分
 - ・沼区民センター 13時～15時30分
 - 1月31日(木)
 - ・きび保健福祉センター 13時～16時
- 問い合わせ／吉備庁舎総務課・清水行政局総務政策室

消費生活相談

消費生活相談の窓口を開設しています。



専門相談員が、オレオレ詐欺、しつこい電話勧誘などの消費者トラブルに関する相談に応じます。

【電話相談可】

- 開設日／1月22日(火)
- 時間／13時～16時
- 場所／有田川町役場金屋庁舎1階相談室

この消費者相談は、有田地域共同で開催しますので、次の窓口も利用

できます。(13～16時)

○ 1月4日(金)有田市役所3階 ☎83-0225

○ 1月8日(火)湯浅駅前多目的広場 ☎63-4123

○ 1月15日(火)広川町役場1階 ☎63-1122

問い合わせ／金屋庁舎商工観光課

肝炎無料出張相談会

和歌山県立医科大学附属病院肝炎相談支援センター専任看護師による「肝炎無料出張相談会」が開催されます。

治療方法が日々進歩している中で、最適な治療を安心して受けられるよう相談をお受けします。

日時／1月30日(水) 10時～15時

場所／湯浅保健所 湯浅町湯浅2355-1

相談内容

・肝炎の診断および治療について (肝炎患全般について)

・肝炎医療費助成について 等

※相談時間はお一人約1時間を予定

■ 参加費／無料

■ 予約方法

■ 電話予約

☎073-441-0850

(肝炎患相談支援センター)

問い合わせ

湯浅保健所総務健康安全課

☎64-1291

水道

水道課からのお知らせ

1月の水道料金のお支払い期限は、23(水)です。



口座振替のお客様は、預金残高の確認をお忘れなく!

問い合わせ／水道課

税金

町県民税・固定資産税第4期、国民健康保険税第7期の納付

町県民税・固定資産税第4期、国民健康保険税第7期分の納期限は、1月31日(木)です。

納期限を過ぎると、その日数に応じて延滞金が加算されますので、お忘れのないように金融機関等で納付してください。

問い合わせ／吉備庁舎税務課・金屋庁舎やすらぎ福祉課・清水行政局住民福祉室

募集

町営住宅入居予定者募集

団地名	所在地	戸数	住宅の状況
川合団地	川合 249-1	1	平成4年度建設 床面積 69㎡
楠本団地	楠本 417	1	平成元年度建設 床面積 65.2㎡
小原団地	清水 680	1	昭和63年度建設 床面積 71.8㎡

※いずれの団地も、浴室・トイレ付き・3DKです。
 ※いずれの団地も木造二階建です。
 ※浴室には、風呂釜等（ボイラー）を取り付けておりませんので、入居者で取り付ける必要があります。

- **申込受付期間**
1月21日（月）～30日（水）
- **申込受付場所**／吉備庁舎建設課、清水行政局建設環境室、各出張所
- **その他**
○入居には、所得制限等一定の規定があります。
- 家賃は入居者の所得によって決定します。

○応募者が募集戸数を超えた場合は、条例の規定により、入居者を決定します。
問い合わせ／清水行政局建設環境室

臨時職員の募集

職種

- ① 一般事務職
（役場各庁舎などで勤務）
- ② 保育士（各町立保育所・子育て支援センターで勤務）
- ③ 給食調理員（各町立保育所・小学校・学校給食センターで勤務）

勤務条件

- 勤務時間
いずれも基本的に一日7時間45分ですが、ご相談に応じます。
- 報酬
- ① 一般事務職：日額6,000円
- ② 保育士
日額6,600円（資格有）
日額6,200円（資格無）
- ③ 給食調理員：日額6,000円

採用時期

欠員や必要が生じたとき随時担当課から連絡させていただきます。

申込方法

臨時職員は登録制です。希望される方は、まず「臨時職員登録申請書」に必要事項を記入し、写真貼付のう

え吉備庁舎企画財政課へ持参または郵送してください。（資格証明書の写しも提出してください。）
 登録申請書は各庁舎に備えてあります。また、ホームページからダウンロードすることもできます。

その他

- 勤務形態により、社会保険・厚生年金・雇用保険、有給休暇の適用があります。
- 通勤距離に応じて、別途交通費が支給されます。
- 問い合わせ**／吉備庁舎企画財政課

国民年金

国民年金について

国民年金保険料の納付可能期間の延長（後納制度）及び受給資格期間の短縮のお知らせ

これまでは、国民年金保険料を納め忘れたまま2年を超えると保険料を納めることができず、平成24年10月から平成27年9月までの3年間に限り、過去10年以内の納め忘れた保険料を納めることができる（後納制度）が始まりました。
 過去10年以内の納め忘れた保険料を納めていただくことで、

- ① 将来受け取る年金額が増額。

② 年金の受給資格が得られる可能性
 があります。
 また、平成27年10月からは受給資格期間が10年（120月）に短縮されることが予定されています。

これまで受給資格期間を満たさなかった方が年金を受給できる場合や、後納制度を利用することで受給できるようになる場合があります。
 ※後納制度は事前申込が必要ですが、審査の結果、後納制度による納付をご利用いただけない場合があります。

問い合わせ

国民年金保険料専用ダイヤル
 ☎0570-011-050
 または
 和歌山西年金事務所
 ☎073-447-1660

献血

1月の献血

- 1月16日（水）
○和歌山アイコム
10時～12時、13時～16時
- 1月23日（水）
○スーパー松源吉備店
10時～12時30分

○ありだ農協本所
14時～16時
問い合わせ／金屋庁舎健康推進課

人工林のサイクルと間伐材等の利活用

間伐は木々の密度を調整するための作業で、価値の高い木材を生産する上でも欠かせません。間伐材や主伐材を活用することで、手入れに必要な費用が還元され、持続的な林業のサイクルが成り立ちます。

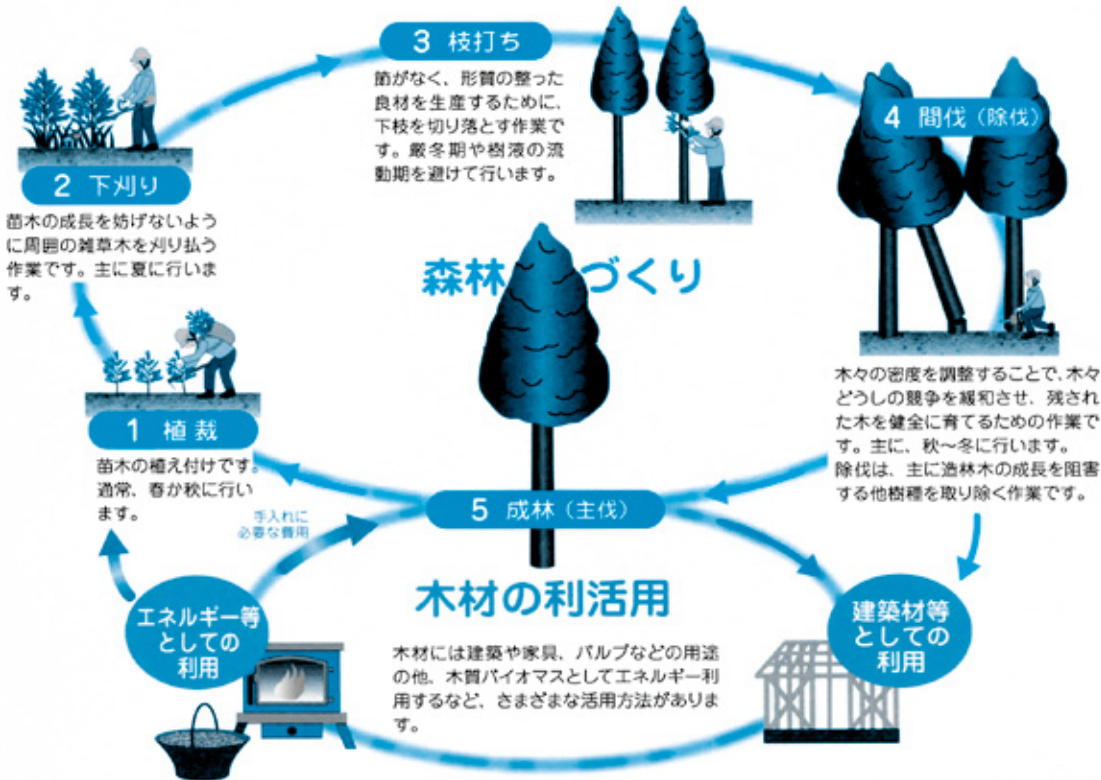

制度

森林環境保全直接支援事業
(ハード事業/国・県・町補助)

間伐等森林整備に関する支援制度をご存じですか？

森林経営計画の作成者を対象に、造林、保育、間伐などの森林施業と森林作業道整備に必要な経費を支援します。

対象作業は、地拵え、植栽等、下刈り、枝打ち、雪起こし、除伐等、間伐、更新伐、森林作業道整備などです。間伐については、次の要件を満たすことが必要です。

- ・「森林経営計画」の作成・認定
 - ・事前計画の作成・提出
 - ・5 ha以上の施業実施面積
 - ・平均10 m²/ha以上の撤出
 - ※森林経営計画↓林班または隣接する複数林班の2分の1以上の面積規模を取りまとめて計画を立てて認定を受けます。
- (所有者が共同樹立・森林組合などに委託する・属人計画(100 ha以上)を立てる)

その他の補助事業(紀の国森林環境保全整備事業/県・町補助)等もございまして、最寄りの森林組合等林業事業体・有田振興局林務課・金屋庁舎産業課・清水行政局産業振興室までお問い合わせください。

問い合わせ/金屋庁舎産業課、清水行政局産業振興室
または有田振興局林務課

☎64-1263

健康

トレーニングルームで
体づくり

新年を迎え、年初めのこの機会に健康について意識してみませんか？
きび保健福祉センターの2階にある、トレーニングルームのエアロバイクやランニングマシンなどを使って体力づくりの教室を開催します。当日は、各種機器の使い方や健康運動指導士の先生が教えてくれます。

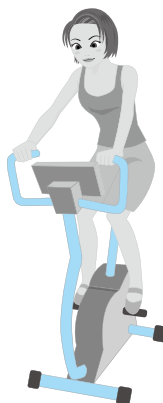

安全に楽しくトレーニングするために、興味がある方はご参加ください。

■日時/1月25日(金) 14時から

■場所/きび保健福祉センター

■定員/20名

※事前にお申し込みが必要です

運動制限を受けていない18歳以上の町民の方に限ります。

■参加費/無料

当日は運動しやすい服装で、上履き、タオル、飲み物・印鑑をご持参ください。

なお、開催時間がトレーニングルーム機器を一般開放している時間帯となり、利用される方には大変ご迷惑をおかけしますが、ご協力くださいますようお願いいたします。

問い合わせ/金屋庁舎健康推進課

都市計画

吉備都市計画下水道(有田川町公共下水道)の変更について

現在、有田川町の吉備地区においては、年々人口が増加し新築家屋も

増加して一層の都市化が進んでいます。それに合わせて私たちの暮らしも近代化し、家庭からの洗剤などで水路や河川の環境悪化が進んでいます。そのような状況の中、住民一人ひとりが環境保全に対する意識を強

くもたなければなりません。また、私たちが健康で文化的な生活を営む上で、下水道施設は必要不可欠な施設です。

有田川町では、美しい自然と快適な生活環境を守るために下水道整備に積極的に取り組んでいます。

公共下水道事業は、平成21年4月に吉備浄化センター(水ホタル)が完成し、一部地域からの汚水処理が開始されています。また、管渠工事等も行っているところです。

今回の変更は、健康で安全・快適な生活環境の改善を図り、公共用水域の水質保全を目的として、排水区域(汚水)の追加を行うものです。そこで、この計画案を住民の皆様にご覧いただく期間を設けます。計画についてご意見のある方は縦覧期間中に有田川町役場吉備庁舎建設課に備え付けの意見書に記入の上ご提出ください。

将来の子どもたちが快適な生活を送れるよう、一層の環境保全に努めてまいります。皆様のご理解とご協力をよろしく願います。

都市計画変更案の縦覧

縦覧期間

1月7日(月)～21日(月)
8時30分～17時15分
(土日祝日を除く)

問い合わせ／吉備庁舎建設課

有田川町公共下水道(汚水) 都市計画決定面積 約326ha

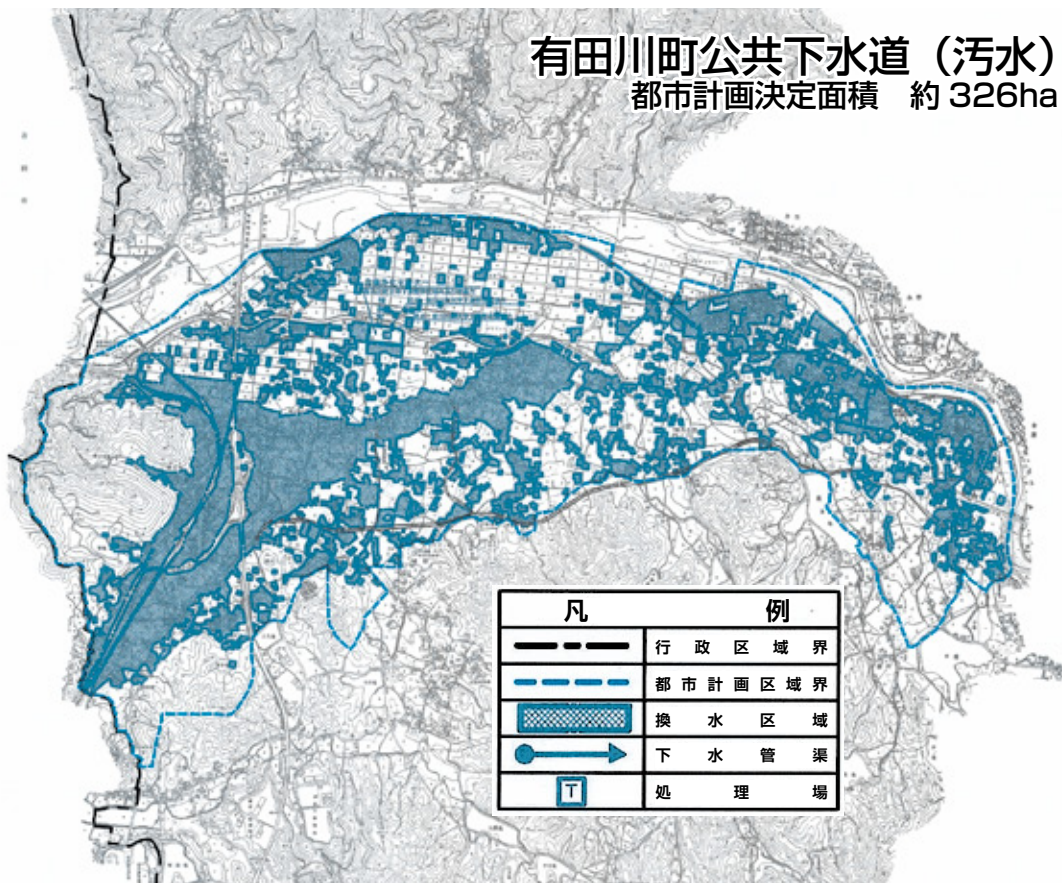

案内

平成24年度有田地方 障害児者ファミリデー

障害児者ファミリデーとは、障害のある人となない人がふれあうこと
によって障害に対する正しい理解と
認識を深め、心のバリアフリー化を
促進することを目的とし、開催され
る事業です。

■日時／1月27日(日)

受付／12時30分～

開催／13時～15時30分

■場所／金屋文化保健センター

■内容

○オープニングセレモニー

手話コーラス(有田中央高校生)

○講演「こころのSOS見逃して
いませんか？」

(株)メンタルヘルス・パートナー代
表村上寿美子氏(産業カウンセ
ラー)

○物品販売(有田都市の作業所によ
る販売)

○手作り・体験コーナー(押し花教
室・こけ玉作り・バルーンアト
等)

○お楽しみ抽選会(豪華な景品をあ
てよう！)

キノピーやきいちゃんも遊びにく
るので、皆さんもお誘いあわせの上、
ご来場くださいね。

■問い合わせ／金屋庁舎やすらぎ福
祉課

必ずチェック 最低賃金！ 使用者も 労働者も

平成24年10月1日から和歌山県最
低賃金は、時間額690円になっ
ています。

最低賃金制度とは、最低賃金法に
基づき国が最低の賃金の最低限度を
定め、使用者は、その最低賃金額以
上の賃金を労働者に支払わなければ
ならないとする制度です。

なお、最低賃金法違反については
罰則が設けられています。

■注意

○最低賃金は常用労働者のみではな
く、臨時・パートタイマーなどに
も適用されます。

○最低賃金額には、精皆勤手当・通
勤手当・家族手当・時間外手当・
ボーナスなどは含まれません。

○派遣労働者については、派遣先の
地域(産業)の最低賃金が適用さ
れます。

○「鉄鋼業」「百貨店、総合スーパー」
については、それぞれの産業別最
低賃金が適用されます。

■問い合わせ

和歌山労働局賃金室

☎073-488-1152

または最寄りの労働基準監督署

林業退職金共済制度(林退共) からのお知らせ

林業の仕事をしてきたことがあり
ませんか？

林退共制度に加入していたが、退
職金をまだ受け取っていない方を探
しています。

以前、林業の仕事をしてきたが、
ご自身が林退共へ加入していたか分
からない方についてもお調べいたし
ます。

また、罹災された共済契約者およ
び被共済者の皆様に対し、各種手続
(共済手帳の紛失、退職金の請求等)
の必要が生じた場合はできうる限り
の範囲において速やかに対応したい
と考えておりますので最寄の支部ま
たは本部へお問い合わせ、ご相談下
さいますようお願いいたします。

詳しくは、ホームページでもご案
内しております。

<http://www.rintaikyō.taisyokukin.go.jp/>

■問い合わせ

独立行政法人勤労者退職金共済機

構林業退職金共済事業本部

〒170-8055

東京都豊島区東池袋1-24-1

ニッセイ池袋ビル

☎03-6731-2887

FAX03-6731-2890

かなや明恵峡温泉 からのお知らせ

新年あけましておめでとございます。
ます。

旧年中は格別のお引き立てをいただき誠にありがとうございました。本年も変わらぬご愛顧を賜りますようお願い申し上げます。

新年は元旦より通常営業いたします。

※1月1日〜3日の各日、先着150名様に粗品をプレゼントいたします。

粗品／干支の石鹸



問い合わせ／かなや明恵峡温泉

☎332-5526

こうのとりのサポーター（一般） 不妊治療費助成事業

有田川町で

は、体外受精および顕微授精を除く不妊治療並びに不育治療に要する費用の一部を助成していただきます。申請は、原則治療を受けた日の属する年度内に行わなければなりません。ただし平成25年3月に治療を受けた方は、平成25年6月末日まで申請期間が延長されます。

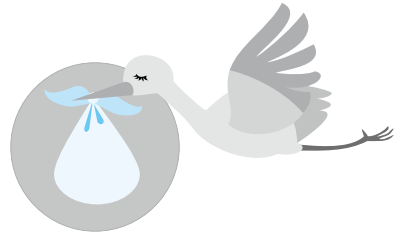

問い合わせ／金屋庁舎健康推進課

地籍調査の閲覧を行います

平成23年度に現地調査を行った地区について、調査成果の閲覧を実施しますので、関係される方は、必ず期間内に閲覧にお越しください。

■閲覧地区／中井原の一部、川口の一部、小原の一部、彦ヶ瀬の一部、宇井苔の一部

■閲覧期間

1月23日(水)〜2月11日(月)
9時〜17時

「土・日、祝日も実施します」

■閲覧場所／金屋庁舎2階大会議室

※会場が昨年の金屋文化保健センターから変更になっていますので、ご注意ください。

問い合わせ／金屋庁舎地籍調査課

「糖尿病予防教室」

参加者募集

有田川町食生活改善推進協議会（金屋支部）では生活習慣改善を目的とした糖尿病予防教室を開催します。

■日時／1月25日(金) 9時〜

■場所／金屋文化保健センター

2階小ホール

■対象者

有田川町内にお住まいの40歳〜70歳の男女（30名）

■内容

バランスの良い食事を調理実習、試食していただきます。



■持ち物

エプロン・三角巾・マスク

■参加費／無料

■申込締切／1月15日(火)

■問い合わせ／金屋庁舎健康推進課

文化的景観を支える地域の信仰

去る11月23日、蘭島（あ
らぎ島）周辺の二つ地区
において会式が行われま
した。

一つは三田区の金比羅権
現社です。約10日前から
餅米の準備や境内の清掃、
餅つき、職建て等の準備
が行われます。当日は、
職を先頭に、餅を入れた
たらいの担ぎ手、役員の皆
様が連なり、三田区活性
化センターか
ら金比羅権現
社までお渡り
が行われます。
その後、祈禱、
本引きの後、
餅まきが行わ
れました。



金比羅社お渡り



三田金比羅社で祈禱

もう一つは、西
原地区の春日神
社・愛宕神社です。
地区の方々が供
物を持ち寄り、ご
祈禱の後、餅やお
菓子などが参詣者
にまかれました。

これら2つの行
事は、稲の収穫を
神に感謝し、無病
息災や子孫繁栄を
祈る「亥の子」と
呼ばれる農耕行事です。このような年中行事は、先人
達の祈りの形として今に受け継がれてきたものであ
り、心の支えや地域の絆を保つものとして大きな役割
を果たしてきました。蘭島周辺の地域では、地域の方々
が信仰されている様々な信仰物が数多くあり、このよ
うな会式や年中行事が今も継続されています。

文化的景観を保全することは、目に見える風景を対
象としているだけではなく、目には見えない信仰や技
術、伝承などを含めて次世代へ継承していくことです。
文化的景観保全の主役である住民の皆様や自治会組織
を始めとした地域共同体の絆を保つ信仰物を適切に保
全活用することは、文化的景観の保全を行う上で重要
なことです。



春日神社で祈禱