

6

2026 Jun
vol.246

広報

人が集い、想いを紡ぎ、新しい流れをつくるまち

ありだがわ

始まる

山の季節

生石高原 山開き



生石高原 山開き



4月29日（水・祝）、有田川町と紀美野町にまたがる生石高原で、行楽シーズンの到来を告げる山開きを行いました。この山開きは自然に感謝するとともに、登山者の安全を祈願することを目的としています。

当日はあいにくの曇り空でしたが、神事の後には太鼓演奏や餅投げもあり、大人から子どもまで多くの人でにぎわいました。

祝 100 歳 おめでとうございます

岩倉 春子さん（三田）



大倉 まさこさん（上中島）

[お名前のみのご紹介]

三木 きみよさん（賢）



民生委員・児童委員に対する厚生労働大臣特別表彰

森本 啓司さん (三瀬川)

上続 志津子さん (延坂)

井爪 昌博さん (丹生)

森本さん、上続さん、井爪さんは昨年11月末に民生委員・児童委員を退任されました。長年にわたり民生委員・児童委員として地域福祉の向上に貢献された功績がたたえられ、厚生労働大臣特別表彰を受章されました。



写真(左から)＝藤戸有田振興局健康福祉部長、井爪昌博さん、上続志津子さん、岩倉有田振興局長

交通指導員 退任

北 好男さん (徳田)

平成12年(2000年)4月から令和8年(2026年)3月までの26年間にわたり、交通指導員として地域や子どもたちの安全を見守ってこられた北さんが、このたびご退任されました。

北さんは、有田川町交通指導員会の会長や和歌山県交通指導員会連絡協議会の副会長を務められ、町内だけでなく県全体での交通安全活動にもご尽力されました。

長年にわたるご功績に感謝の意を込めて、感謝状をお渡ししました。

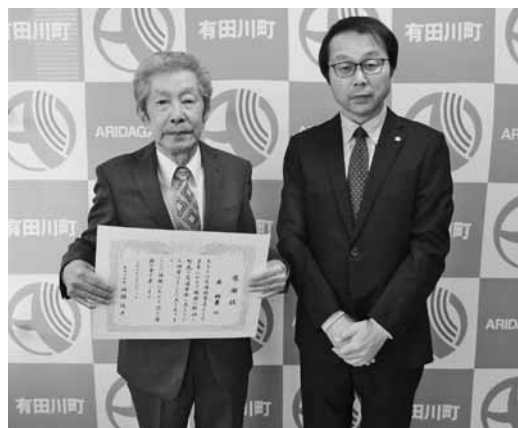

写真(左から)＝北好男さん、坂頭町長

自衛官募集相談員 委嘱

自衛官募集相談員の委嘱が4月1日付で行われました。委嘱を受けたのは、戸上恭仁さん(写真左から2番目)、花田正幸さん(写真右から2番目)です。



ご寄付を賜りました

4月1日(水)、前川正さん(吉見)より、10万円のご寄付を賜りました。

前川さんは、野生鳥獣による農産物などの被害の軽減を図るため、有害鳥獣の捕獲にご尽力されており、捕獲した野生鳥獣への供養の思いから、町にご寄付くださいました。

いただいたご寄付は、町の福祉の充実のために活用させていただきます。ありがとうございました。

地域おこし協力隊員が卒業

令和5年（2023年）4月に地域おこし協力隊として着任した井上和哉さん、尾形怜映さんが、令和8年（2026年）3月末で3年間の任期を無事に終えました。卒業式では退任の辞令を受け取った後、3年間の活動を報告しました。

お二人とも引き続き有田川町に住み、今後はみかん・山椒農家として独立・就農します。これからもよろしくお祈りします。

井上和哉さんからメッセージ

農業未経験でのスタートでしたが、地域の温かいご支援の下、この度みかん農家として独立就農することができました。研修期間中、実際にやってみると思うようにできず、先輩農家の皆さまにご指導を賜りました。多岐にわたり支えていただきありがとうございます。

現在は倉庫の確保が直近の課題となっております。これまでのご縁と経験を大切に、何事にも前向きに努力を惜しまず、今後は農業を通じて有田川町に貢献していきたいと考えております。

今後とも温かく見守っていただけますと幸いです。本当にありがとうございます。

尾形怜映さんからメッセージ

地域おこし協力隊として3年前に大阪から移住してきました。目標はみかんや山椒を中心に農業に携わり、有田川町で営農していくことでした。着任した当初から困難の連続でした。しかし、大雨災害により家が浸水した際は、途方に暮れる間もないくらいすぐさま地域の方々にご助けをいただき、人の温かさがこんなに励みになるのかと深く感じました。先輩農家さんには、栽培方法を手取り足取り教えていただいたり、卒業後の耕作地の獲得に向けたたくさん協力していただいたりしました。

この地に来てから、本当に全てを通じて地域の方々の助けがあったからこそ、ここまでやってこれたと感じています。この紙面をお借りして感謝の気持ちを伝えたいと思います。本当にありがとうございます。また、頂いたご恩を皆さんに還元できるようこれから頑張っていきたいと思っております。



写真(左から)＝坂頭町長、尾形怜映さん、井上和哉さん、井上副町長



3年間の活動報告や感想、今後の抱負について話す様子

緊急地震速報の訓練放送を実施します

●日時／6月17日（水）10:00～

気象庁から配信される緊急地震速報を全国瞬時警報システム（Jアラート）を介し、自動で住民へ伝達する訓練を全国一斉に実施します。防災行政無線放送などの情報配信を実施しますが、訓練ですので実際の情報と取り違えないようご注意ください。



身を守る基本行動

- ①姿勢を低くする
- ②体や頭を守る
- ③揺れが収まるまで動かない

有田川町の給与・定員管理の状況

1 総括

(1) 歳出額における人件費の状況 (普通会計決算)

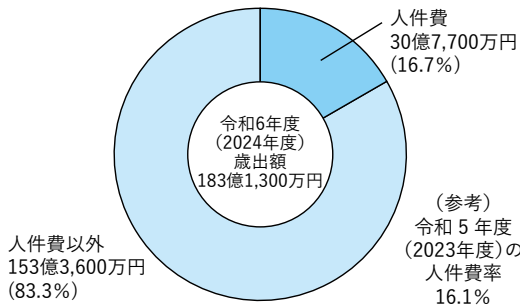

(2) 職員給与費の状況 (普通会計決算)

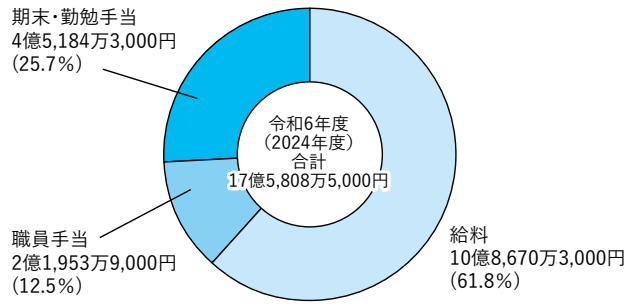

2 職員の平均給与月額、初任給などの状況

(1) 職員の平均年齢、平均給料月額および平均給与月額の状況 (令和7年(2025年)4月1日現在)

区分	一般行政職			
	平均年齢	平均給料月額	平均給与月額	平均給与月額(国ベース)
有田川町	42.4歳	32万7,400円	37万5,898円	34万8,684円
和歌山県	42.3歳	33万1,295円	41万2,455円	37万873円
国	41.9歳	33万2,237円	—	41万4,480円

(注1)「平均給料月額」とは、職員の基本給の平均です。
 (注2)「平均給与月額」とは、給料月額と毎月支払われる扶養手当、住居手当、時間外勤務手当などの諸手当の額を合計したものです。
 (注3)「平均給与月額(国ベース)」とは、国家公務員の平均給与月額には時間外勤務手当などの手当が含まれていないことから、比較のため国家公務員と同じベースで再計算したものです。

(2) 職員の初任給の状況 (令和7年(2025年)4月1日現在)

区分	有田川町	和歌山県	国		
一般行政職	大学卒	22万円	22万5,600円	総一般	23万円
	短大卒	20万4,400円	—		22万円
	高校卒	18万8,000円	19万4,500円	18万8,000円	
技能労務職	大学卒	22万円	—	—	
	短大卒	20万4,400円	—	—	
	高校卒	18万8,000円	19万2,500円	—	
福祉職および消防職	大学卒	22万円	—	—	
	短大卒	20万4,400円	—	—	
	高校卒	18万8,000円	—	—	

(3) 職員の経験年数別・学歴別平均給料月額の状況 (令和7年(2025年)4月1日現在)

区分	経験年数10年以上15年未満	経験年数15年以上20年未満	経験年数20年以上25年未満
大卒	29万6,800円	31万9,900円	34万4,400円
短大卒	27万2,300円	33万400円	33万8,600円
高卒	27万300円	31万1,000円	32万6,000円

(注) 一般行政職、技能労務職、福祉職、消防職いずれも同じ給料表を使用しています。

3 職員の手当の状況

(1) 期末手当・勤勉手当 (令和7年(2025年)4月1日現在)

支給割合	区分	6月期	12月期	計
		期末手当	1.25月分	1.25月分
	勤勉手当	1.05月分	1.05月分	2.1月分
	計	2.3月分	2.3月分	4.6月分
加算措置の状況		職制上の段階、職務の級等による加算措置 役職加算 5~10%		

(注) 職員手当としてはその他に、扶養手当、住居手当、時間外勤務手当などがあります。

(2) 退職手当 (令和7年(2025年)4月1日現在)

支給率	自己都合	早期退職・定年
勤続20年	19.6695月分	24.586875月分
勤続25年	28.0395月分	33.27075月分
勤続35年	39.7575月分	47.709月分
最高限度額	47.709月分	47.709月分
その他加算措置	定年前早期退職特例措置 2~45%	
退職時特別昇給	なし	

4 特別職の報酬などの状況 (令和7年(2025年)4月1日現在)

給料月額	町長	70万円	
	副町長	58万円	
	教育長	54万円	
議員報酬月額	議長	30万円	
	副議長	25万円	
	議員	23万円	
期末手当	町長	役職加算 2.5月分×給料月額×135%	
	副町長		
	教育長		
	議長		
	副議長		
退職手当	町長	算定方式 1期の手当額 支給時期	
	副町長		70万円×在職月数×0.433 1,454万8,800円 任期満了時(通算可)
	副町長		58万円×在職月数×0.258 718万2,720円 任期満了時(通算可)
	教育長		54万円×在職月数×0.208 539万1,360円 任期満了時(通算可)

(注) 退職手当の「1期の手当額」は4月1日現在の給料月額および支給率に基づき、1期(4年=48月)勤めた場合における退職手当の見込み額です。

5 部門別職員数の状況

区分	職員数		対前年増減数	
	令和6年	令和7年		
一般行政部門	議会	2	2	0
	総務	45	47	2
	税務	13	15	2
	農林水産	22	20	▲2
	商工	10	10	0
	土木	10	9	▲1
	民生	84	83	▲1
	衛生	16	15	▲1
	小計	202	201	▲1
	特別行政部門	教育	28	27
消防		67	68	1
小計		95	95	0
普通会計計	297	296	▲1	
公営企業等会計部門	水道	10	9	▲1
	下水道	8	6	▲2
	その他	22	22	0
	小計	40	37	▲3
合計	337	333	▲4	

(各年4月1日現在、単位：人)

(※) ▲：減

高齢者の暮らしを応援!

地域包括支援センターだより

岡長寿支援課（金屋庁舎）

有田川町地域包括支援センターでは、介護予防などの相談に応じています。

お口から始める健康づくり ～知っていますか？ オーラルフレイル～



お口の健康をテーマとした講演会を開催します！

「最近、食べにくくなった」「むせることが増えた」など、お口の変化を感じていませんか。お口の健康は、食事や会話を楽しむだけでなく、全身の健康にも深く関わっています。

本講演会では、お口の機能を保つためのポイントや今日からできる簡単な体操・ケア方法について分かりやすくお伝えします。

いつまでも自分らしく元気に過ごすために「お口の健康づくり」から始めてみませんか。ご参加いただいた方には、歯間ブラシをプレゼントします。

- 日時／6月23日（火）13:30～15:00
- 場所／金屋文化保健センター 文化ホール
- 講師／森川喜子先生（和歌山県歯科衛生士会 歯科衛生士）
- 定員／先着50人
- 申し込み方法／電話（地域包括支援センター ☎22-4502）または右の二次元コードよりお申し込みください。



有田川町要援護者 SOS ネットワーク事業って？

認知症などにより外出したまま自宅に帰れなくなった高齢者などの早期発見・早期保護のための仕組みです。

地域包括支援センターへ事前に登録すると、総務課（吉備庁舎）および有田湯浅警察署で情報共有します。もし、当該高齢者などが行方不明になった場合は、警察署へ行方不明届を出してください。関係機関で連携を図り、情報発信や近隣市町に協力要請を行います。

健康 応援 スケジュール

おとな

集団健診

健康推進課（金屋庁舎）
清水行政局住民福祉室

- 7月19日（日） 申込期限：6月19日（金）
8:00～9:20 きびドーム
特定・胃・大腸・胸部・乳房・子宮
- 7月26日（日） 申込期限：6月26日（金）
8:00～9:00 城山出張所
特定・胃・大腸・胸部・乳房・子宮
- 8月17日（月） 申込期限：7月17日（金）
8:00～9:20 金屋文化保健センター
特定・胃・大腸・胸部・乳房
- 8月28日（金） 申込期限：7月28日（火）
18:00～19:00 きびドーム
特定・大腸・胸部・乳房

ご希望される方は、健康推進課（金屋庁舎）または清水行政局住民福祉室まで。右の二次元コードからお申し込みできます。



運動教室

健康推進課（金屋庁舎）

- 6月4日（木）、7月2日（木）
■場所／きび保健福祉センター
- 実施時間
19:30～20:30

健康フェア

健康推進課（金屋庁舎）
清水行政局住民福祉室

- 6月3日（水） 金屋文化保健センター
・一般健康相談 ・歯周病を予防しよう！
・運動教室「内臓 若返り体操」
・栄養講座「血糖値を上げない食事のとり方」
- 7月1日（水） 金屋文化保健センター
・一般健康相談 ・血管年齢測定
・運動教室「身体のクセを改善」
・栄養講座「“あぶら”と上手につき合おう！」
- 8月5日（水） 金屋文化保健センター
・一般健康相談 ・骨密度測定
・運動教室「呼吸から整えるヨガ」
・栄養講座「鉄多めの食事で貧血を撃退！」

ご希望される方は、右の二次元コードからお申し込みください。



こども

子どもの健康相談

健康推進課（金屋庁舎）
清水行政局住民福祉室

- 場所／金屋文化保健センター ■時間／9:00～11:00
6月4日（木）、6月18日（木）
7月2日（木）、7月16日（木）
- 場所／清水こども園 ■時間／9:30～10:30
7月9日（木） 申込期限：7月2日（木）
9月10日（木） 申込期限：9月3日（木）

清水こども園をご希望される方は、事前予約が必要です。右の二次元コードからお申し込みください。



乳幼児健診

健康推進課（金屋庁舎）

- 4カ月児健診 [令和8年（2026年）2月生まれ]
6月23日（火）13:00～13:15
- 10カ月児健診 [令和7年（2025年）7月生まれ]
6月2日（火）12:30～12:45
- 1歳6カ月児健診 [令和6年（2024年）10月生まれ]
6月17日（水）12:45～13:00
- 2歳児健診 [令和6年（2024年）3月・4月生まれ]
7月22日（水）12:45～13:00
- 3歳6カ月児健診 [令和4年（2022年）11月生まれ]
6月9日（火）12:45～13:00
- 5歳児健診 [令和3年（2021年）4月生まれ]
6月8日（月）12:45～13:00、13:15～13:30（2部制）
- 場所／金屋文化保健センター

あなたの健康を支える「国民健康保険」

医療費状況（令和8年（2026年）4月）

加入者数	6,274人
支払額	2億126万円
1人当たりの医療費	3万2,078円 (前年同月2万9,070円)
令和6年度（2024年度） 1人当たりの医療費	4万2,837円／月 51万4,046円／年

消防だより

令和8年(2026年)
4月末現在の出動件数

有田川町消防本部 ☎52・5950
吉備金屋消防署 ☎52・5950
清水消防署 ☎25・1243

火災 : 5件
救急 : 434件
救助 : 9件

令和8年度全国統一防火標語 「火の確認 いい日を支える いい習慣」

熱中症に注意を！

気温や湿度が高くなるこれからの季節、注意が必要となるのが熱中症です。屋外だけでなく室内でも発症し、重症化すると命に関わる危険があります。

特に高齢者や子どもは注意が必要です。高齢者は暑さに対する体の調節が難しい場合があります。また、子どもは調節能力がまだ十分に発達していません。そのため発症に気付くのが遅れて、重症化してしまうことがあるので、気を配る必要があります。

熱中症を発症すると、目まい・立ちくらみ・こむら返り・頭痛・吐き気などが現れ、重症化すると意識障害やけいれんなどの症状が見られます。

予防

- ・喉が渇く前から、小まめに水分・塩分を補給する。
- ・エアコンや扇風機を活用し、室温を適切に保つ。
- ・通気性の良い服や帽子を着用し、直射日光を避ける。
- ・睡眠不足や体調不良は熱中症のリスクを高めるため、日頃から体調を整える。
- ・「熱中症警戒アラート」発表時には無理な外出は避ける。

応急手当

- ・日陰やエアコンの効いた涼しい場所へ移動する。
- ・衣類を緩めて首・脇の下・足の付け根など、太い血管がある部分を冷たいタオルや保冷剤で冷やす。
- ・スポーツドリンクや経口補水液を補給する。

熱中症は正しい予防と早期対応で防ぐことができます。一人一人が意識を高め、暑い季節を安全に過ごしましょう。



6月第2週は危険物安全週間

6月7日(日)から13日(土)まで危険物安全週間が実施されます。

危険物とは、ガソリンや灯油など、私たちの身近にあり生活に欠かすことができないものですが、その取り扱いを誤ってしまうと、大きな事故を引き起こす危険性を持っています。身の回りにある危険物の性質や使い方を十分理解し、正しく安全に取り扱い、事故を未然に防ぎましょう。

令和8年度(2026年度)

危険物安全週間推進標語

「つかみ取れ！
めざす無事故の頂を」

病院の案内

「救急車を利用するほどではないけど、受診できる病院がわからない」という方に、受診可能な医療機関を案内しています。

- 和歌山医療情報ネット
スマートフォンやパソコンなどで「わかやま医療情報ネット」と検索する。
- 救急医療情報センター ☎073-426-1199 (24時間対応)
- こども救急相談ダイヤル(平日19時～翌朝9時、土日祝9時～翌朝9時)
☎#8000(プッシュ回線・携帯電話) ☎073-431-8000(ダイヤル回線・IP電話)



環境衛生課からの お知らせ

環境衛生課（吉備庁舎）
清水行政局 建設環境室

〈ごみ分別すれば資源〉

住宅用太陽光発電等 設備補助制度

現在、太陽光発電設備・蓄電池の導入に対する補助金が2種類あります。補助内容や条件が異なるため、設置内容や考え方に応じて、ご自身に合ったいずれか一方を選んで申請できます。

①従来からある補助金（F-I-T制度） を利用している方が対象

- 対象者**／太陽光発電設備または蓄電池を設置しようとする方で、完成時に町内に住所を有している方。
- ※令和9年（2027年）3月末日までに実績報告書の提出が必要です。
- 補助金額**
 - ・太陽光パネル／1キロワット当たり4万円（上限12万円）
 - ・蓄電池／一律8万円
 - ・補助上限額／太陽光＋蓄電池で最大20万円

- ポイント**
 - ・F-I-T制度を利用していることが条件。
 - ・蓄電池のみの設置も補助対象。

②新規の補助金（F-I-T制度を利用しない方が対象）

- 対象者**／自ら所有し居住する町内の戸建ての専用住宅に太陽光発電設備を設置する者。
- 補助金額**
 - ・太陽光パネル／1キロワット当たり7万円（上限35万円）
 - ・蓄電池／蓄電池の価格（円／キロワット時）の3分の1（上限47万円）
 - ※詳細はお問い合わせください。
- 申請期間**／5月22日（金）～11月30日（月）
- ポイント**
 - ・F-I-T制度を利用していないことが条件。
 - ・太陽光発電設備と蓄電池を同時に設置するものであること。

※補助金はいずれか一方のみ申請できます。

※補助金は工事の前に交付決定を受ける必要があります。申請前に工事を始めてしまうと補助金対象外となりますので、必ず事前にご相談ください。

※申請の受け付けは予算額に達し次第終了します。

※詳細は環境衛生課（吉備庁舎）までお問い合わせください。

ごみ分別のお願い

●燃えるごみに「缶・瓶」が混ざっています

最近、燃えるごみの中に「缶」や「瓶」が混ざって排出されるケースが増えていきます。

缶や瓶が混ざると、ごみ処理施設の故障や作業員のけがにつながる恐れがあります。次のものは燃えるごみでは出せません。正しい分別にご協力をお願いします。

- ・空き缶（空き缶）
- ・空き瓶（空き瓶）
- ・スプレー缶（中身を使い切つて燃えないごみ）

※（ ）内は正しい分別方法

●剪定枝・庭木の出し方

庭木の剪定や草刈りが増える時期です。剪定枝などは次の方法で排出してください。ご理解とご協力をお願いします。

・枝は短く切り、燃えないごみとして出してください。

・葉は十分に乾燥させ、燃えるごみとして出してください。

・集積場へ一度に出せる量は5袋までです。

※かんきつ系の剪定枝は排出できません。環境センターへの直接搬入も受け入れていません。処理は専門業者へお願いします。

家庭から出る燃えるごみの収集量

令和8年（2026年）3月／約290トン
前月から約43トンの増加

最近よく“SDGs（エス・ディー・ジーズ）”という言葉を目にします。これは国連が定めた「持続可能な開発目標」の呼び名です。ごく簡単にいうと「みんなが幸せで快適な生活を送れるような未来を作るための目標」でしょうか。

私たち生活者が直接SDGsに取り組める活動の一つがごみの減量化です。より良い地球の未来のためにごみを減らしましょう！

新園舎での生活が始まりました！

金屋第一こども園

令和8年度（2026年度）から、新しい園舎での教育・保育が始まりました。広々としたスペースと柔らかい木調の室内、明るいテラスや清潔なトイレなど、子どもたちは大喜びで気持ち良く生活しています。

子どもたちの健やかな成長を願う思いがこもった新しい園舎を、いつまでも大切にしていきたいと思えます。



図書館だより

☎ 地域交流センター (ALEC) ☎ 52-4730
※各図書施設の開館日時は右の二次元コードから
ご確認いただけます。



全館臨時休館日 / 6月11日 (木)

※休館時の図書の返却には、ブックポスト (ALEC・金屋図書館・しみず図書室に設置) をご利用ください。

絵本のまちづくりは どのような思いで始まったの？

有田川町の「絵本のまちづくり」は、平成7年(1995年)に1人の司書の思いから始まりました。図書館に人が訪れない現状を受け「待つのではなく届けよう」と、保育所や学校での読み聞かせ活動を開始。やがて地域の仲間と読み聞かせグループ「つくしんぼ」を結成し、活動を広げていきました。

その中で出会ったのが、絵本作家の宮西達也さんです。「あきらめないこと、努力すること」の大切さに触れ、子どもたちに夢を持つことの大切さを伝えたい、そして本物の作家と出会う機会を届けたいという思いが生まれました。こうした願いの元、取り組みは図書館や地域交流センター (ALEC) を拠点に広がり、多彩な事業へと発展。絵本を通じた出会いや対話を大切にしながら、人と人がつながるまちづくりを、これからも歩み続けていきます。

絵本が育てる、 小さな気付きと大きな未来

絵本『ダニーさんのちゃぶだい』の企画・原案者であるダニー・ネフセタイさんを迎え「ゆっくり座って考えよう - 平和への気付きは誰にでも -」と題し「絵本から平和を学ぶ講演会」を開催。戦争を経験した立場から語られる言葉に触れ、平和について考えてみませんか、今だから。

日時 / 7月12日 (日) 13:00 ~ 14:30

対象 / 一般 (中学生以上) 定員 / 100人程度

場所 / 地域交流センター (ALEC)

申し込み方法 / 右の二次元コードからお申し込みください。

受付期間 / 7月3日 (金) まで



原画展

『ひつじが いっぴきいないわん！』 パネル展

期間 / 5月30日 (土) ~ 6月30日 (火)

時間 / 13:00 ~ 17:00

場所 / ちいさな駅美術館 (ポッポ絵本館内)

イベント 平田昌広さんの絵本ライブ & へんミュキさんのひつじのフェルトチャーム作り

日時 / 6月13日 (土) 13:00 ~ 14:30

今月のイベント

おひざでだっこのおはなし会 ※申し込み不要

日時 / 6月9日 (火) 10:15 ~ 11:15

場所 / 金屋図書館 対象 / 4カ月 ~ 2歳児

おはなし会

① 日程 / 6月7日 (日)・14日 (日)・
21日 (日)・28日 (日)

場所 / ポッポ絵本館 時間 / 14:00 ~ 14:30

② 日程 / 6月6日 (土)・13日 (土)・27日 (土)

場所 / 金屋図書館 時間 / 10:30 ~ 11:00

ブックラザ「七夕飾り」

日時 / 6月25日 (木) 10:30 ~ (約60分)

場所 / 金屋図書館 対象 / 2歳 ~ 未就園児

定員 / 先着15組 ※申し込み不要

今月の移動図書館

6月4日 (木)	12:30 ~ 13:00	八幡小学校
6月5日 (金)	10:00 ~ 10:30	金屋第三こども園
	12:30 ~ 13:00	石垣小学校
6月10日 (水)	10:15 ~ 11:00	子育て支援センター
	14:00 ~ 15:00	しみず園
6月17日 (水)	12:45 ~ 13:10	小川小学校
	15:00 ~ 16:00	きび森のこども園
6月24日 (水)	10:30 ~ 11:20	清水こども園
6月25日 (木)	15:00 ~ 17:00	藤並こども園

新着図書案内

■一般書

温泉の疑問 50 温泉学会 / 編
 図解でわかる14歳からのストレスとからだのケア ... 社会応援ネットワーク / 著
 食品保存の疑問 50 一般社団法人 日本食品保蔵科学会 / 編
 小学生のお弁当 新谷友里江 / 著
 わたしの日々が、言葉になるまで 町田そのこ / 著
 鬼門の村 榎木理宇 / 著
 ママがロックンロールしてたころ ... 東山彰良 / 著
 天領の鷹 上下 村木嵐 / 著

■児童書

がっこうのおばけずかん 斉藤洋 / 作
 アニーとリッチー ... マージョリー・ワインマン・シャーマット / 作
 学校 有田奈央 / 文 さきゆう / 絵
 ひつじが いっぴきいないわん! ... 平田昌広 / 作 へんミュキ / 絵
 フラフープ! かねこまき / 作
 ねずみくんの花ことば ... なかえよしを / 作 上野紀子 / 絵

※掲載しているイベントについて、諸般の事情により中止または実施内容が変更される場合があります。最新の情報は、町ホームページをご覧ください。

考えてみませんか、私の人権、あなたの人権。

人権だより

総務課（吉備庁舎）

電話 22-3291
ファクス 52-3210

電話による人権相談窓口

みんなの人権 110 番（さまざまな人権問題）

☎ 0570 - 003 - 110

こどもの人権 110 番（いじめ・虐待など子どもの人権問題）

☎ 0120 - 007 - 110

法務省インターネット 人権相談受付窓口

<https://www.jinken.go.jp>



戦場カメラマン 渡部陽一さんの講演を聞いて

イラク戦争やアフガニスタン、そしてウクライナとロシアの戦争取材してきた、戦場カメラマンである渡部陽一さんの講演を聞きました。第一印象は、テレビで見たことのある、あの特徴的でゆっくりとした話し方でした。重みのある語り口と大きな動きに、少し怖さを感じました。

しかしそれは、私たちが「知っているつもり」でいる出来事の裏にある、本当の恐ろしさを伝えようとする姿に見えました。言葉の通じない人々との現場でのやりとりや、極限の状況の中で培われた表現が、あの語り方につながっているのだと感じました。

現在、平和な日本では想像し難い出来事が、世界の各地で起きています。戦争は、大国の思惑の元に始まり、多くの尊い命、とりわけ罪のない無垢な子どもたちの命が奪われていき、その現実はやがて「なかったこと」のように忘れられてしまいます。一度始まった戦争は、簡単には止めることができません。

地球は一つです。民族や宗教、政

治思想の対立など、分かり合うことは難しいかもしれませんが、小さな火種が大きな争いとなり、世界全体を巻き込んでいく恐れがあります。

誰もが自分の暮らす場所が戦場になることを望んではおらず、想像するだけでも恐ろしいです。

渡部さんは「戦場カメラマンの仕事の8割は危機管理である」と教えてくださり、その仕事は非常に危険でありながら、命を懸けて現実を伝える大切な仕事であると感じました。現場の状況を伝えてくださる方がいることで、私たちはそれをご自分ごととして捉え、平和について考えることができるのではないのでしょうか。これからも現場の現実を伝え続けていきたいと思います。

平和な日々がこれからも続くこと、失われた平和が再び取り戻されることを願っています。

人権機関有田川 会長 亀井道子



人権講演会の開催

3月7日（土）、人権講演会の講師として渡部陽一さんをお招きし、ご講演いただきました。人権をより身近に感じていただくことを目的として、今後も講演会などを行っていく予定ですので、皆さまのご参加をお待ちしております。



渡部陽一さん 講演の様子

令和8年度（2026年度）重点テーマ

「しあわせ」

人権機関有田川委員から募った意見を基に、今年度の重点テーマを「しあわせ」に決定しました。

お知らせ

まちのデータ

(令和8年(2026年)4月末日現在)

人口	2万4,501人	交通事故発生件数	(4月中、物損含む)
男	1万1,640人	有田川町	46件
女	1万2,861人	死者	0人 負傷0人
	1万646世帯		有田湯浅警察署調べ

お問い合わせ
電話番号



吉備庁舎
金屋庁舎
清水行政局

52-2111

城粟五安上	山生郷諦下	出連出出水	張絡張張道	所所所課	23-0001
					22-0351
					22-0254
					26-0001
					52-5356
A L E C (ア	L E C (ア	L E C (ア	L E C (ア	L E C (ア	52-4730

環境センター	52-5384
プラスチック収集場	52-7855
休日急患診療所	52-4882
有田聖苑	52-3055
子育て支援センター	52-5474
有田川町少年センター	52-8744

相談

6月の行政相談

●6月17日(水)

- ・城山出張所 9時～11時30分
- ・五郷地区生活改善センター 13時～15時30分

清水行政局総務政策室

子育て

「こども誰でも通園制度」が始まっています!

●保護者の就労を問わず、未就園のお子さまをお預かりします

4月1日(水)より新しい子育て支援サービス「こども誰でも通園制度」を開始しています。保護者の就業状況にかかわらず、対象となるお子さまであれば、どなたでも対象施設を利用できる制度です。

●対象となるこども／町内に住民登録があり、保育所や認定こども園に通っていない0歳6カ月から満3歳未満のこども

●利用時間／お子さま1人につき月10時間まで

●利用料金／1時間当たり300円

●実施施設／有田川町地域子育て支援センター(下津野245・1)

☎52・5474

●利用方法

①認定申請

本制度の利用には、町から利用認定を受ける必要があります。利用認定申請は、こども家庭庁が運用するシステムを利用しますので、下の二次元コードから申請してください。



※利用認定には1週間程度を要しますので、余裕を持って申請してください。

②認定通知書およびユーザーIDの発行

利用対象となる「こども」であることを確認した後、認定通知書およびこども誰でも通園制度総合支援システムにログインするためのユーザーIDを発行します。

③利用希望施設での面談の実施

施設を利用するに当たり初回のみ面談が必要となりますので、総合支援システムから面談の予約をしてください。

④利用予約

総合支援システムから施設の空き状況を確認の上、利用予約をしてください。

⑤施設の利用、料金の支払い

予約施設を利用後、施設で料金をお支払いください。

※町ホームページからも利用申請できますので、ご覧ください。

子ども教育課(金屋庁舎)

催し

令和9年有田川町二十歳の集い

有田川町では、当該年度に20歳を迎える方を対象に、二十歳の集いを行います。

令和8年(2026年)4月1日現在、当町に住民登録されている対象者に案内をお送りしています。

町外に住民登録を移されている方で式典に出席を希望される場合は、社会教育課(金屋庁舎)までご連絡ください。既に連絡をいただいている方の連絡は不要です。

●日時／令和9年(2027年)1月10日(日)

※時間は決まり次第お知らせします。

●場所／有田川町金屋文化保健センター(金屋7番地)

●対象／平成18年(2006年)4月2日～平成19年(2007年)4月1日生まれの方

社会教育課(金屋庁舎)

保険

後期高齢者医療制度にご加入の皆さまへ
ジェネリック医薬品使いませんか？

ジェネリック医薬品を使用した場合、1カ月の自己負担額が200円以上軽減される可能性がある方を対象に「ジェネリック医薬品使用促進のお知らせ」を5月下旬から6月上旬にかけて送付しています。

患者負担の軽減や医療保険財政の改善のため、ジェネリック医薬品の使用をご検討ください。

●ジェネリック医薬品とは

先発医薬品（新薬）の特許が終了した後に発売される医薬品です。先発医薬品と同等の品質・有効性・安全性を持つと国から認められています。開発費が抑えられるため、先発医薬品より低価格で提供され経済的です。

※ジェネリック医薬品への切り替えを強制するものではありません。

※薬の切り替えをお考えの方は、かかりつけの医師または薬剤師にご相談ください。変更制限がなければ、ジェネリック医薬品への切り替えが可能です。

問 和歌山県後期高齢者医療広域連合

☎073・428・6688

後期高齢者医療制度の資格確認書の色が「水色」に変わります

現在お使いの資格確認書の有効期限が令和8年（2026年）7月31日（金）で切れるため、更新します。この機会に保険証としてマイナンバーカードのご利用をご検討ください。新しい資格確認書は「水色」です。7月初旬から順次簡易書留郵便で送付予定です。

●今回お届けする「水色」の資格確認書

お手元に届いたときからお使いいただけます。新しい資格確認書が届くまでは、現在お持ちの「薄い緑色」をお使いください。

●現在お持ちの「薄い緑色」の資格確認書

8月1日（土）以降は使用できません。新しい「水色」の資格確認書が資格情報のお知らせがお手元に届き次第「薄い緑色」の資格確認書は処分してください。

※処分の際は、住民課（吉備庁舎）やすぎ福祉課（金屋庁舎）・清水行政局住民福祉室にお越しの際にご返却いただくか、住所や氏名が他人に知られないようご自分で細かく裁断するなどしてください。

●その他

令和8年度（2026年度）住民税の課税所得などにより、一部負担

金の割合が変更になっている場合があります。次の例をご確認ください。

- ①今まで1割だった方が2割負担に変更となる場合／「2割（令和8年7月31日までは1割）」と表示されます。
- ②今まで1割だった方が3割負担に変更となる場合／「3割（令和8年7月31日までは1割）」と表示されます。

●令和8年（2026年）8月からの資格確認書

84歳以下の方で直近1年間にマイナ保険証の利用が6回以上、かつ直近3カ月以内に利用している方は「資格情報のお知らせ」が交付されます。前記以外の84歳以下の方と85歳以上の全ての方は、令和9年（2027年）7月末まで使える「資格確認書」が交付されます。マイナンバーカードと保険証をひも付けされていない方でも「資格確認書」で医療を受けられます。

※令和8年（2026年）8月からの資格確認書・資格情報のお知らせは、7月中にお届けする予定です。

●マイナンバーカードを使うメリット

・救急現場でも使えます。ご自身で説明することが難しい状態でも、救急隊が通院や薬の記録を確認でき、適切な応急処置や医療機関への搬送につながります。

・手続きなしで高額医療の限度額を超える支払いが免除されます。限度額適用認定証などがなくても、高額療養費制度における限度額を超える支払いが免除されます。

・マイナンバーカードには、医療情報などのプライバシー性の高い個人情報が入っていません。マイナンバーカードがあれば、急病のときなどさまざまな場面で役立つため、ぜひ普段から持ち歩いてください。

問 住民課（吉備庁舎）・和歌山県後期高齢者医療広域連合

☎073・428・6688

ありがたわ防災・行政ナビの登録を

防災無線の放送内容やハザードマップ、緊急情報を確認できます。お出かけ先でも有田川町の情報をチェック！「ライブビジョンアプリ」をインストールしてください。無料で利用できます。



iOS (iPhone)



android (スマートフォン)

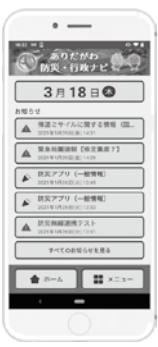

農業

次世代を担う農業者支援 「親元就農を支援します」

●有田川町農業経営継承者支援事業

農業における次世代の中心的な役割を担うことを強く志す農業者を確保・支援することを目的とし、農業経営を継承するため就農した直後の新たな就農者に対し、予算の範囲内で有田川町農業経営継承者支援事業助成金を交付します。

●対象者／次の①から⑥の要件を全て満たす方。

- ①就農者の申請日における年齢が18歳以上30歳未満であり、農業経営を継承するため1年以内に就農した方。
- ②町内に住所を有し、かつ、町内において効率的かつ安定的な農業経営を10年以上継続して行い、また地域農業の中心的な役割を担うことについて強い意欲を有している方。
- ③青年等就農計画の認定を受けた方で、町がその認定をした方であること。もしくは、認定農業者の子または孫(※1)であり、かつ青年等就農計画と同等の書類を作成し町に提出した方。(※2)なお、一戸一法人(※3)以外の農業法人を継承する場合は交付の対象外。

※1 当該認定農業者が法人である場合は、構成員のうち農業に従事

する方の子または孫を含む。(以下「子等」という)

※2 子等に代わってその配偶者が農業に従事するときは、当該配偶者を子等と見なす。

※3 原則として世帯員のみで構成される法人。

④年間150日以上かつ、年間1200時間以上の農業従事を行う方。

⑤国・県などが実施する同様の事業による補助金・交付金・その他の給付金などを受けない方。

⑥町税の滞納のない世帯。

●助成額／1人当たり年間50万円を上限とします。

●交付期間／2年を限度とします。

●受け付け方法／産業課(金屋庁舎)まで申請書をご提出ください。

●受付期間／7月1日(水)～31日(金)

※役場開庁日時に伴います。
※詳しくは町ホームページをご確認ください。

問 産業課(金屋庁舎)

水道

たいせつな水道守ろう未来へと

●6月1日(月)～7日(日)は 第68回水道週間で

私たちは、朝起きてから夜寝るまで、水を使わない日はありません。水道の蛇口をひねると、いつでもどこでも水が出てきます。しかし災害などで水が足りなくなると水の大切さがよく分かります。毎日の生活に欠くことのできないもの、それが「水」です。

その「水」は、限りある貴重な資源です。日々の暮らしには必要不可欠な水を大切に使ってください。

有田川町では、安全で良質な水を安定的に供給するために、浄水場や配水管といった水道施設の更新を行っています。長期にわたる工事でご迷惑をおかけしておりますが、ご理解とご協力をお願いします。



出典／(公社)日本水道協会

問 上下水道課・清水行政局建設環境室

乳幼児を子育て中の皆さまへ 子育て支援センターは 皆さまの子育てを応援します!

～母と子のふれあい～
ベビーマッサージ

- 日時／6月24日(水) 10:15～11:15
- 場所／子育て支援センター
- 定員／10組程度
- 参加費／無料
- 講師／佐々木久美子さん
- 申込／6月8日(月) 8:30～

開設日時など	
あそびのひろば	金曜日(6月5日・12日・19日・26日) ※予約制。 詳細は予定表でご確認ください。
	10:15～11:15 13:45～14:45

※実施状況や毎日の予定表などは、町ホームページでもお知らせしています。

子育て支援センターでは、一時預かり保育を行っています。詳しくは町ホームページをご覧ください。お気軽にお問い合わせください。

子育て支援センター ☎ 52-5474 (ファクス兼用)



下水道

下水道への接続をお願いします

下水道は、各家庭のトイレや台所などから排水される水を、処理センターで安全できれいな水に処理し、川に放流しています。公共下水道が整備された区域にお住まいで、まだ下水道に接続していないご家庭は、早期の接続をお願いします。

問 上下水道課

募集

町営住宅入居者募集

● 申込受付期間／随時

※役場開庁日時に伴います。

● 申込受付場所／清水行政局建設環境室

● その他

・随時募集対象住宅となるため、申込時において既に入居者が決定している場合があります。

・下の表に記載の家賃は令和8年度（2026年度）の家賃です。

※申し込み方法や入居者資格などの詳細は、お問い合わせください。

問 清水行政局建設環境室

団地名	所在地	戸数	月額家賃	備考
粟生	粟生 213	1戸	1万2,100円～2万3,800円	昭和62年（1987年）建築、木造2階建て3DK・浴室・トイレ、66.1㎡
川合	川合 249 - 1	1戸	1万1,800円～2万3,300円	平成4年（1992年）建築、木造2階建て3DK・浴室・トイレ、床面積69.0㎡
清水第2	清水 366 - 1	3戸	1万3,500円～2万6,500円	昭和57年（1982年）建築、準耐火2階建て3DK・浴室・トイレ、床面積63.3㎡
清水第3	清水 816 - 1	2戸	1万5,800円～3万1,100円	平成6年（1994年）建築、木造2階建て4DK・浴室・トイレ、79.3㎡
清水小原	清水 676 - 8	1戸	1万3,500円～2万6,500円	昭和63年（1988年）建築、木造2階建て3DK・浴室・トイレ、71.8㎡
清水小原	清水 676 - 9	1戸	1万4,800円～2万9,100円	平成5年（1993年）建築、木造2階建て3DK・浴室・トイレ、床面積74.1㎡
清水小原	清水 676 - 9	1戸	1万4,200円～2万7,900円	平成3年（1991年）建築、木造2階建て3DK・浴室・トイレ、床面積73.8㎡
久野原第2	久野原 464 - 1	2戸	1万5,400円～3万300円	平成6年（1994年）建築、木造2階建て3DK・浴室・トイレ、床面積78.1㎡
板尾	板尾 497 - 1	2戸	9,000円～1万7,800円	昭和60年（1985年）建築、木造平屋建て3DK・浴室・トイレ、54.4㎡
押手	押手 274 - 1	1戸	1万4,700円～2万8,900円	平成7年（1995年）建築、木造2階建て3DK・浴室・トイレ、74.8㎡

令和8年度(2026年度) 税務職員採用試験

● 申込期間／6月12日(金)～24日(水)

● 申し込み方法／下の二次元コードからお申し込みください。



※受験資格・試験日などの詳細については、国税庁ホームページ(<https://www.nta.go.jp>)の「採用情報」をご覧ください。

問 大阪国税局人事第二課(試験係)

☎06・6941・5331

湯浅税務署総務課

☎63・5351(音声案内に従い「2」を選んでください)

防衛省・自衛隊からのお知らせ 各種目 自衛官の募集

● 第2回任期制自衛官

- ・資格／18歳以上33歳未満の者
- ・受付期間／6月25日(木)まで
- ・試験日／【Web】7月5日(日)～7日(火) いずれか1日【口述】身体検査／7月10日(金)・11日(土) いずれか1日
- ・試験会場／【Web】自宅【口述】身体検査／和歌山県民文化会館3階 特設会議室(和歌山市)

● 第2回幹部候補生(一般・専門)

● 飛行

- ・資格／22歳以上26歳未満の者
- ※詳細はお問い合わせください。
- ・受付期間／6月5日(金)まで

※採用数が満たされた場合は実施しない。

・試験日／【1次】6月13日(土)・14日(日)

※14日は飛行要員のみ。

・試験会場／和歌山地方協力本部庁舎(和歌山市)

● 第2回幹部候補生(歯科・薬剤科)

- ・資格／【歯科】20歳以上30歳未満で歯科医師国家試験に合格した者
- 【薬剤科】20歳以上28歳未満で薬剤師国家試験に合格した者

・受付期間／6月5日(金)まで

※採用数が満たされた場合は実施しない。

・試験日／【1次】6月13日(土)・14日(日)

・試験会場／和歌山地方協力本部庁舎(和歌山市)

● 第2回幹部候補生

- ・資格／20歳以上33歳未満の者
- ・受付期間／6月5日(金)まで
- ※採用数が満たされた場合は実施しない。
- ・試験日／【1次】6月13日(土)
- ・試験会場／和歌山地方協力本部庁舎(和歌山市)

● 受験料／無料

● 他社との併願可能

● 各種無料相談会実施中

● 学生モニター募集

自衛隊イベントを通じて自衛隊への理解を深めていただくとともに、若者ならではの視点から自衛隊の広報活動に対する意見を頂くものです。
・対象／中・高・大学生、専門学生、予備校生

問 防衛省自衛隊和歌山地方協力本部

有田募集案内所(有田市宮崎町109-2) ☎82・9931
E-mail wakayama.pco-arita@rct.gsdf.mod.go.jp

続けてみよう!

手話でしりとり! 「し○○」

手話で「しりとり」していきましょう。皆さんはどんな言葉をつなげますか?



左手のひらに右手4指を上から下ろす。

先月号の答えは「いなりずし」でした!
今月の答えは次号で発表!

ヒント…徳島・香川・愛媛・高知の四県の総称。

※手話は、使う人やコミュニケーションをとる相手などによって異なるため、ここで紹介している手話と違う表現を使うことがあります。

ホストファミリー募集

自宅のできる、いちばん身近な国際交流

町内中学校と姉妹校のオーストラリアの学生が9月に来日します。ホストファミリーとなってホームステイを受け入れてくれるご家庭を募集します。詳細は次の二次元コードを読み取り、町ホームページをご覧ください。



● 申込締め切り日／6月30日（火）



問 社会教育課（金屋庁舎）

会計年度任用職員（給食調理員）募集

● 募集職種／給食調理員（調理師免許を必須としていません）

● 募集人数／1人

● 職務内容／学校給食センターにおける給食調理補助および配送。

【受験手続き】

● 申込用紙の交付／町ホームページから必要な申込用紙などをダウンロードしてください。こども教育課（金屋庁舎）でも配布しています。申込用紙を郵送で請求する場合は、封筒の表に「採用試験申込用紙請求」と朱書きの上、110円切手を貼った宛先明記の返信用封筒を必ず同封して、こども教育課（金屋庁舎）まで請求してください。

● 提出書類／申込書（顔写真を貼付）・エントリーシート

● 申込方法／持参または郵送

※ 郵送する場合は、必ず簡易書留郵便とし、封筒の表に「採用試験申込」と朱書きしてください。

● 受付期間／6月19日（金）まで

● 受付場所／こども教育課（金屋庁舎）

【勤務条件など】

● 任用期間／7月1日（水）～令和9年（2027年）3月31日（水）

※ 再度の任用がされる場合は、年度ごとに勤務実績や健康状態を考慮の上、決定します。

● 勤務時間／週5日（週休日は土日祝）8時～15時45分（休憩45分）

※ 春休み・夏休み・冬休み期間中など休校日は休みを基本とします。

● 報酬など／時給1230円（通勤手当・期末手当・勤勉手当、別途支給）

● 福利厚生／健康保険・厚生年金保険・雇用保険・公務災害保険あり

問 こども教育課（金屋庁舎）

案内

各出張所の開所時間変更

7月1日（水）より、各出張所の開所時間に変更になります。閉所する時刻が早くなりますので、ご利用の際はご注意ください。

● 変更後の開所時間

- ・ 城山出張所／8時30分～16時30分
 - ・ 五郷出張所／13時～16時30分
 - ・ 安諦出張所／8時30分～16時30分
- ※ 粟生連絡所は変更ありません。

問 住民課（吉備庁舎）・清水行政局
住民福祉室

広報ありだがわがアプリで読める!



広報ありだがわをアプリ「マチイロ」でご覧いただけます。利用料は無料です。発行日にはプッシュ通知でお知らせします。

6月のありだがわ

各イベントなどの詳細は、
☎ 52-2111 にご連絡いただくか、
【 】内の担当までお問い合わせください。

月	火	水	木	金	土	日
1 <input type="checkbox"/> 全期軽自動車税納期限【税務課】 <input type="checkbox"/> 第1期固定資産税納期限【税務課】 <input type="checkbox"/> 水道・下水道料金納期限(納付書)【上下水道課】	2 <input type="checkbox"/> 10カ月児健診(金屋文化保健センター)【健康推進課】 <input type="checkbox"/> 議会本会議【議会事務局】	3 <input type="checkbox"/> 健康フェア(金屋文化保健センター)【健康推進課】 <input type="checkbox"/> 手話講習会初心者クラス(金屋庁舎)【やすらぎ福祉課】	4 <input type="checkbox"/> 運動教室(きび保健福祉センター)【健康推進課】	5 <input type="checkbox"/> 手話講習会ステップアップ・こどもクラス(金屋庁舎)【やすらぎ福祉課】	6 <input type="checkbox"/> おはなし会(金屋図書館)【金屋図書館】	7 <input type="checkbox"/> 集団健診(きびドーム)【健康推進課】 <input type="checkbox"/> おはなし会(ポッポ絵本館)【ALEC】
8 <input type="checkbox"/> 5歳児健診(金屋文化保健センター)【健康推進課】	9 <input type="checkbox"/> 3歳6カ月児健診(金屋文化保健センター)【健康推進課】 <input type="checkbox"/> おひざでだっこのおはなし会(金屋図書館)【金屋図書館】	10	11 <input type="checkbox"/> 議会本会議(一般質問)【議会事務局】	12 <input type="checkbox"/> 議会本会議(一般質問)【議会事務局】	13 <input type="checkbox"/> パネル展イベント(ALEC)【ALEC】 <input type="checkbox"/> おはなし会(金屋図書館)【金屋図書館】	14 <input type="checkbox"/> おはなし会(ポッポ絵本館)【ALEC】
15	16 <input type="checkbox"/> 議会本会議【議会事務局】	17 <input type="checkbox"/> 1歳6カ月児健診(金屋文化保健センター)【健康推進課】 <input type="checkbox"/> 手話講習会初心者クラス(金屋庁舎)【やすらぎ福祉課】 <input type="checkbox"/> 行政相談所(城山出張所・五郷地区生活改善センター)【総務政策室】	18	19 <input type="checkbox"/> 手話講習会ステップアップ・こどもクラス(金屋庁舎)【やすらぎ福祉課】	20	21 <input type="checkbox"/> 集団健診(清水保健センター)【健康推進課】 <input type="checkbox"/> おはなし会(ポッポ絵本館)【ALEC】
22 <input type="checkbox"/> 集団健診(金屋文化保健センター)【健康推進課】	23 <input type="checkbox"/> お口の健康講演会(金屋文化保健センター)【地域包括支援センター】 <input type="checkbox"/> 4カ月児健診(金屋文化保健センター)【健康推進課】 <input type="checkbox"/> 水道・下水道料金口座振替日【上下水道課】	24	25 <input type="checkbox"/> ブックラザ(金屋図書館)【金屋図書館】	26	27 <input type="checkbox"/> おはなし会(金屋図書館)【金屋図書館】	28 <input type="checkbox"/> おはなし会(ポッポ絵本館)【ALEC】
29	30 <input type="checkbox"/> 第1期町民税普通徴収納期限【税務課】 <input type="checkbox"/> 水道・下水道料金納期限(納付書)【上下水道課】	7/1 <input type="checkbox"/> 健康フェア(金屋文化保健センター)【健康推進課】 <input type="checkbox"/> 手話講習会初心者クラス(金屋庁舎)【やすらぎ福祉課】	2 <input type="checkbox"/> 運動教室(きび保健福祉センター)【健康推進課】	3 <input type="checkbox"/> 手話講習会ステップアップ・こどもクラス(金屋庁舎)【やすらぎ福祉課】	4	5
6	7 <input type="checkbox"/> 10カ月児健診(金屋文化保健センター)【健康推進課】	8	9	<input type="checkbox"/> 消費生活相談(毎週金曜日)(第1金曜日:清水行政局、それ以外:金屋庁舎)【商工観光課】	【お知らせ】 当ページに掲載しているイベントなどについて、やむを得ず中止となる恐れがあります。最新の情報は町ホームページでご確認いただくかお問い合わせください。	

モササウルスの「かたち」②

ヒトの祖先は、二足歩行になる以前は樹上で生活をしていたのですが、その頃から物をつかんだり、木の枝にぶら下がったりするなど、手（前脚）の機能は「走る」ことから大きく変化していきました。一方で水中で生活する爬虫類や哺乳類は、陸上生活から再び水に入ったことで、手足は再度泳ぎに特化した機能に変化していったため、手足のかたちが陸上生物と大きく異なるようになりました。

●ヒトの骨との比較

ワカヤマソウリユウとヒトの手足を比較してみましょう。骨の部位は大きな違いがありませんが、ワカヤマソウリユウは上腕骨や大腿骨などが短く、指が長いことが分かります。水中では、泳ぎやすくなるようにひれが大きく、そして漕ぐ力を最大限発揮できるように腕は短くなっています。ワカヤマソウリユウの手足は、クジラの腕などともよく似たバランスをしています。

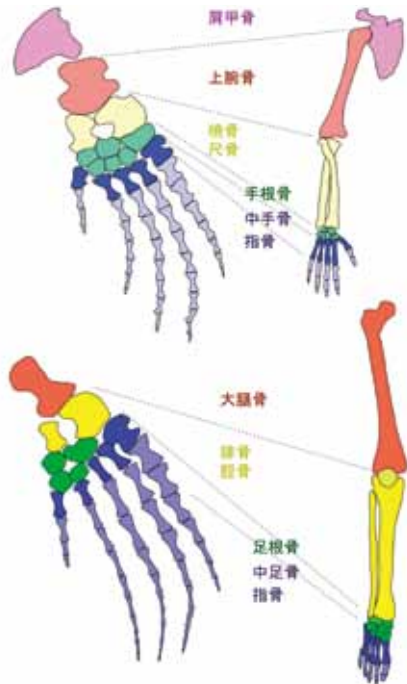

●水生爬虫類・哺乳類とワカヤマソウリユウの違い

水中での生活が長くなると、多くの生き物は後足を消失させてしっぽの力で泳ぐかたちに変化していきます。多くのモササウルスも、後足は退化していく傾向にあります。ワカヤマソウリユウだけは後足も大きいままで、これが特徴の一つとなっています。

アザラシやアシカなど陸に上られる鰭脚類には、しっかりとした後足がありますが、ワカヤマソウリユウは陸に上がることはできません。

化石として発見されたワカヤマソウリユウのしっぽは、ほとんどが失われていましたが、それほど小さいわけではないようです。しっぽも後足も、両方とも利用していたとなると、これまで知られていたどの水中生物とも異なる泳ぎ方をしていたことになるでしょう。この点については、まだ解明されていないワカヤマソウリユウの大きな謎の一つといえます。