

広
報

ありだかわ

人が集い、想いを紡ぎ、新しい流れをつくるまち

3

2024 March
vol.219

春
の
訪
れ

有田川町奥 枝垂れ梅

祝 100 歳 おめでとうございます

藤田 慶三さん（清水）



第 3 回清水木材特別市場開催

2月7日（水）、清水木材加工所にて清水木材特別市場を開催し、スギやヒノキなどの町産材を販売しました。町内外の製材業者が参加し、430㎡の原木が競り落とされました。



有田川町で「考える」・「描く」未来シンポジウム

一般財団法人自治総合センターと有田川町の共催で「考える」・「描く」未来シンポジウムを開催しました。令和5年（2023年）12月16日（土）は、第一部で宇宙飛行士の毛利衛さんに基調講演をしていただき、普段出会うことのない職業の方の貴重なお話を聞きました。第二部では町内の中学生たちがパネルディスカッションを行い、来場者も一緒に、自身の夢を描くきっかけとなりました。

1月14日（日）は、第一部で前明石市長の泉房穂さんに基調講演をしていただき、明石の先進的なまちづくりのお話を聞きました。第二部では、坂頭副町長や絵本のまちづくりに関わる絵本作家などがパネルディスカッションを行い、自分たちのまちの未来を考えるきっかけとなりました。

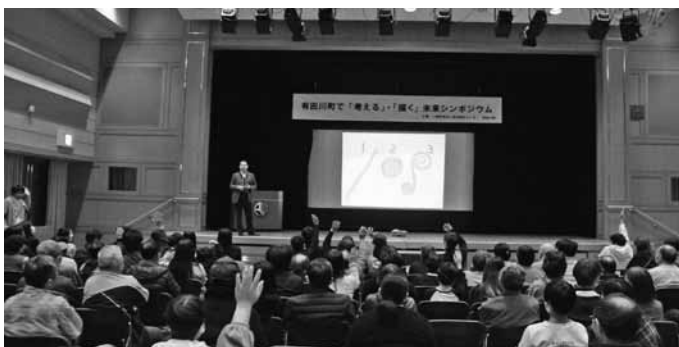

令和 6 年能登半島地震災害義援金

各種団体様より、地震の被災者支援のための義援金が贈呈されました。義援金は和歌山県災害義援金口座を通じて、被災地の復旧、被災者の支援などに活用されます。

1月25日（木）北畑不動産グループ（写真左）／2月2日（金）有田地方文化財研究会、月を愛でる会、生石古文書会、藤並古文書会（写真右）／2月6日（火）吉備経済クラブ（名称のみのご紹介）

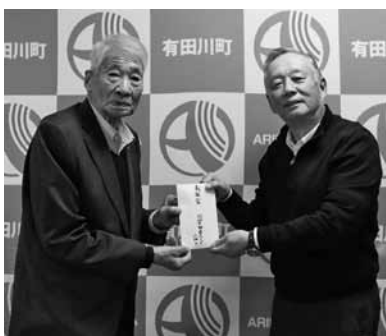

ペットと安心して

暮らすために

問 環境衛生課（吉備庁舎）

新しく犬を飼う方へ

4月1日以降

登録手続きが変更します

犬の飼い主は、これまで有田川町に犬の登録手続きをし、鑑札の交付を受ける必要がありました。マイクロチップが装着された犬については4月1日（月）から環境大臣指定登録機関の犬と猫のマイクロチップ情報登録システムにて所有者登録・変更の手続きをすることで、役場窓口での手続きが不要になります。その場合は、装着しているマイクロチップが鑑札とみなされます。ただし、マイクロチップを装着していない場合は、これまで通り町への登録手続きが必要です。従来の鑑札交付を伴う有田川町への犬の登録手数料は30000円です。

詳細は町ホームページ掲載のチラシをご覧ください。

※民間登録団体として実施しているマイクロチップ登録事業（AIP O）とは異なりますので、ご注意ください。

※4月1日（月）以前に環境大臣指定登録機関において所有者登録・変更の手続きをしている場合は対象外です。従来通り首輪への鑑札の装着を続けてください。

犬猫去勢等補助金制度

飼い犬・飼い猫の去勢、避妊手術に対する補助金の制度があります。

●補助額

- ・犬の去勢／60000円
- ・犬の避妊／80000円
- ・猫の去勢／40000円

・猫の避妊／60000円

※1年度につき1世帯あたり2匹まで

申請を希望される方は、必ず手術前に申し込んでください。申請してから補助金の交付が決定するまで3週間程度かかります。4月1日（月）から受け付けを開始します。詳細は町ホームページをご覧ください。

狂犬病予防注射

日本では、全ての犬に予防注射が義務付けられています。予防注射は動物病院でできますが、4月中旬～下旬には町内で集合注射を行います。4～5ページで集合注射の日程をお知らせします。

狂犬病とは

「狂犬病」は一度発症してしまうと、人・動物共に100%に近い確率で死亡する大変恐ろしい病気です。狂犬病には次のような特徴があります。

- ・有効な治療法がないため、発症すれば100%近い確率で死亡する。
- ・狂犬病患者の大半は潜伏期間が1～3カ月と長い。
- ・発症する前に狂犬病ウイルスに感染しているかどうかを検査する方法がない。
- ・ほとんどすべての哺乳動物が感染・発症するが、地域によって主に感染源となる動物が異なる。
- ・狂犬病ウイルスは消毒薬には抵抗力が弱い、発症後に有効な薬剤はない。





狂犬病予防 集合注射の お知らせ

表の日程で狂犬病予防集合注射を行います。飼い主の人は飼い犬（生後3カ月以上）に予防注射を受けさせてください。

注射料 3,250 円（1匹につき）

（内訳 注射手数料 2,700 円、注射済票代 550 円）

登録料 3,000 円（1匹につき）

※登録は生涯に1回です。

※おつりのいらないように、ご協力をお願いします。

※マイクロチップを装着している場合は、登録手続きと登録料が不要になる場合があります。

飼い主の皆さまへお願い

- 注射の事故を防ぐため、犬を押さえることができる人が犬を連れてきてください。
- 犬は健康体であることが前提です。
※注射の1週間前から当日にかけて、普段通り体調が良いことが目安です。
- 飼い犬のふんは必ず持ち帰ってください。
- 次の場合は動物病院で注射を受けさせてください。
 - ① 犬を押さえる人がいない
 - ② 犬の体調が悪いとき、様子が普段と違うとき
 - ③ 慢性的な病気を持っている犬
 - ④ 最近、治療・予防注射などの処置を受けた犬
 - ⑤ 興奮しやすい性格の犬
 - ⑥ 妊娠・発情などで普段と違う状態にある犬

【狂犬病予防集合注射に関するお問い合わせ先】

環境衛生課（吉備庁舎） ☎ 22 - 3282（直通）

清水行政局建設環境室 ☎ 22 - 7365（直通）

月日	予定時間	地区	実施場所
4月15日(月)	9:05 ~ 9:10	市場	第五共撰前
	9:20 ~ 9:25	中野	JA金屋支所北側駐車場向かい
	9:35 ~ 9:40	下六川	下六川橋付近
	9:45 ~ 9:50	黒松	黒松登り口三差路
	9:55 ~ 10:00	上六川	青木橋前
	10:10 ~ 10:15	糸野	生石公民館前
	10:25 ~ 10:30	丹生	カタカメ共撰付近
	10:40 ~ 10:45	出	丹生神社前
	10:55 ~ 11:00	船坂	船坂公民館
	11:10 ~ 11:15	賢	賢公民館
	11:25 ~ 11:30	大谷	大谷公民館
11:40 ~ 11:45	田口	田口公民館	
4月16日(火)	9:15 ~ 9:20	川口	川口集会所前
	9:30 ~ 9:35	岩野河	岩倉公民館前
	9:50 ~ 9:55	谷	谷区ごみステーション前
	10:05 ~ 10:10	岩野河	中戸橋国道側付近
	10:15 ~ 10:20	粟生	東工舎金属製作所前
	10:25 ~ 10:30	粟生	旧粟生連絡所前
	10:35 ~ 10:40	粟生	旧粟生保育所前
	10:45 ~ 10:50	粟生	坂上スタンド前
	10:55 ~ 11:00	粟生	岩倉神社
	11:05 ~ 11:10	中原	大城橋国道付近
	11:15 ~ 11:20	川合	五郷出張所
	11:35 ~ 11:40	二川	旧二川保育所前
	11:45 ~ 11:50	二川	城山出張所付近
	13:05 ~ 13:10	東大谷	東大谷生活改善センター下
13:20 ~ 13:25	日物川	丹生大明神前	
13:35 ~ 13:40	楠本	法福寺前	
13:50 ~ 13:55	楠本	西谷コミュニティセンター前	
4月17日(水)	9:00 ~ 9:10	徳田	金屋橋西詰交差点南官地
	9:15 ~ 9:20	徳田	上徳田公民館前
	9:25 ~ 9:35	徳田	秋葉公民館前
	9:45 ~ 9:50	吉見	吉見公民館前
	10:00 ~ 10:05	西丹生(区)	西丹生(区)公民館前
	10:10 ~ 10:15	垣倉	垣倉公民館
	10:20 ~ 10:25	庄	庄二公民館前
	10:30 ~ 10:35	尾中	尾中公民館前
	10:40 ~ 10:45	長田	田殿公民館
	10:50 ~ 10:55	上中島	上中島公民館
	11:00 ~ 11:05	天満	老人憩の家
	11:15 ~ 11:20	庄	JA マル御共撰組合
	11:30 ~ 11:35	奥	奥ヒシオ出荷場
	11:40 ~ 11:55	下津野	吉備庁舎駐車場

月日	予定時間	地区	実施場所
4月24日 ㊦	9:00～9:05	修理川	庄司富夫さん宅付近国道
	9:15～9:20	宇井苔	宇井苔集会所前
	9:30～9:35	松原	上松原・前川橋北詰
	9:40～9:45	修理川	松原橋（下）国道側詰
	9:55～10:00	糸川	糸川集会所下町道
	10:20～10:25	吉原	石垣公民館前
	10:30～10:35	吉原	四部公園
	10:40～10:45	吉原	岩間寺上交差点付近
	10:55～11:00	歓喜寺	明恵上人遺跡前
	11:05～11:10	吉原	中井秀人さん宅付近
	11:15～11:20	金屋	天理教付近堤防
	11:30～11:35	中井原	コメリ金屋店付近
	11:40～11:45	金屋	金屋区民館前
	13:25～13:30	長谷川	長谷川区民館前
13:35～13:40	長谷川	一ツ田友也さん宅下国道	
13:50～14:05	金屋	金屋庁舎駐車場	
4月26日 ㊦	9:10～9:20	小川	小川区民館前
	9:30～9:35	吉田	酒本運送前
	10:00～10:05	生石	生石集会所前
	10:15～10:20	尾上	旧早月小学校付近
	10:30～10:35	青田	青田区民館前
	10:40～10:45	吉田	旧JA金屋支所東部支店前
	11:00～11:05	西ヶ峯上	西ヶ峯上区民館前
	11:25～11:30	西ヶ峯下	五名大橋国道側詰
	11:35～11:40	西ヶ峯下	浦義商店前
	11:50～12:00	畦田	旧北小学校前
	12:05～12:10	彦ヶ瀬	彦ヶ瀬下り口国道付近
	12:15～12:20	瀬井	豊岩橋横
	13:20～13:25	中	中区民館前
	13:30～13:35	本堂	五西月公民館下県道
13:40～13:45	沼田	沼田集会所前	
14:00～14:05	伏羊	伏羊区民館前	

月日	予定時間	地区	実施場所
4月19日 ㊦	9:40～9:45	沼	旧JA沼取次所前
	9:55～10:00	遠井	遠井コミュニティセンター前
	10:05～10:10	遠井	山手橋詰
	10:20～10:25	三田	大正橋北詰（三田発電所西）
	10:35～10:40	宮川	かんじゃ山椒園駐車場
	10:45～10:50	大蔵	スクールバス待合所
	11:00～11:05	清水	久保モータース前
	11:15～11:20	清水	清水橋東詰
	11:30～11:35	清水	清水行政局前
	12:50～12:55	下湯川	畔川店前
	13:00～13:05	下湯川	多井ごみステーション前
	13:10～13:15	下湯川	藤田治弘さん宅前
	4月22日 ㊦	9:40～9:45	三田
9:55～10:00		清水	西原マルカ土場
10:10～10:20		清水	清水行政局前
10:25～10:30		清水	清水文化センター駐車場
10:40～10:45		久野原	消防団詰所前（JA久野原支所跡）
10:55～11:00		久野原	えびす橋詰
11:15～11:20		室川	坂本谷橋詰
11:35～11:40		板尾	安諦出張所前
12:50～12:55		杉野原	井本店前
13:00～13:05		杉野原	杉野原地域活性化センター前
13:15～13:20	押手	細東正明さん宅前	
13:30～13:35	押手	押手橋詰	
4月23日 ㊦	9:20～9:30	下津野	町商工会駐車場
	9:40～9:45	小島	小島資源ごみステーション
	9:50～9:55	明王寺	光明寺駐車場（自動車学校北）
	10:05～10:10	熊井	熊井なぎの里ごみステーション
	10:15～10:20	熊井	熊井公民館
	10:25～10:35	水尻	水尻公民館
	10:40～10:50	土生	土生公民館
	10:55～11:00	天満	藤並公民館
11:05～11:20	下津野	吉備庁舎駐車場	



- ・注射匹数や交通事情によって、予定時間通り到着しない場合があります。
- ・実施日や時間、実施場所が昨年と変わっている地区があるのでご注意ください。
- ・お住まいの場所に関わらず、どの場所でも受けさせることができます。
- ・日程の都合がつかない場合は動物病院で注射を受けさせてください。

女性の健康習慣

問 健康推進課（金屋庁舎）
清水行政局住民福祉室

女性が生涯健康で明るく、充実した日々を過ごしていくことを目指して、毎年3月1日から3月8日までを「女性の健康週間」と定め、女性の健康づくりを国民運動として展開しています。

ぜひこの週間をきっかけに、いつまでも健康でいるために自分の体と今後起こりうる変化を理解しておきましょう。何かあったときに、変化や問題に気づき、早めに医療機関を受診するようにして、体のサインを見逃さないようにすることが大切です。

女性の体は、ホルモンの影響もあり、一生の中でも変化し、大きく以下4つのライフステージに分けられます。特に、女性ホルモンの一つであるエストロゲンは、年齢やライフステージにより分泌量が変化し、身体の変化として現れます。

エストロゲンの働き

● 思春期（10〜18歳ごろ）

エストロゲンの分泌が増える時期で、初潮を迎え、次第に妊娠・出産に向けて準備が整います。卵巣の機能が完成するまでは、月経不順や月経痛などが現れやすく、体の変化や性についての正しい知識が必要です。

● 成熟期（18〜45歳ごろ）

エストロゲンの分泌が安定する時期で、心身共に成熟し、妊娠・出産に適します。少しの変化が体に影響しやすく、月経トラブルになることもあります。

● 更年期（45〜55歳ごろ）

エストロゲンの分泌が急激に減少する時期で、閉経を基準にした前後5年の10年間です。ホルモンバランスが乱れやすく、更年期障害という心身の不調が出ることがあります。骨量を保持する、血管を拡張させる、コレステロールのバランスを整える

効果が減少します。

● 老年期（55歳ごろ以降）

エストロゲンの分泌が乏しくなる時期で、体のさまざまな老化が始まり、生活習慣病にもかかりやすくなります。エストロゲンによって保たれていた骨、血管などに注意が必要です。

健康な体でいるために

● バランスのよい食事を心がける

大豆由来食品（豆腐・納豆・味噌・おからなど）には大豆イソフラボンが含まれており、エストロゲンの働きを助ける効果があるため、意識して食べるようにしましょう。また偏食にならないように注意し、腹八分を心掛けましょう。

● 睡眠や休養をとる

睡眠不足は女性ホルモンの分泌に影響を与えるため、避けるのが望ましいです。質の良い睡眠のためにも湯船で体を温めたり、就寝前にスマートフォンなどを長時間見ないように気を付けましょう。

● 適度な運動

運動は生活習慣病予防に効果的です。普段運動習慣がない方はストレッチや1日10分でも多く歩くなど、できることから始めてみましょう。

乳幼児を子育て中の皆さまへ
**子育て支援センターは
皆さまの子育てを応援します！**

楽しい離乳食

～栄養士さんに聞いてみよう～

- 日時 / 3月11日（月）10:00～11:00
- 場所 / 子育て支援センター
- 定員 / 10組程度
- 参加費 / 無料
- 講師 / 有田川町栄養士
- 申込 / 3月1日（金）8:30～

開設日時など

あそびのひろば	金曜日(3月8日・15日・22日・29日)	10:00～11:00
	※予約制。 詳細は予定表でご確認ください。	14:00～15:00

※実施状況や毎日の予定表などは、町ホームページでもお知らせしています。

子育て支援センターでは、一時預かり保育を行っています。詳しくは町ホームページをご覧ください。お気軽にお問い合わせください。



子育て支援センター ☎ 090-7966-1697・52-5474（ファクス兼用）

健康 応援 スケジュール

おとな

集団健診

健康推進課（金屋庁舎）
清水行政局住民福祉室

4月以降の実施予定は、来月号の広報ありだがわなどでお知らせします。

**集団健診は
事前に申し込みが必要です！**

申し込みは健康推進課（金屋庁舎）または清水行政局住民福祉室まで。



運動教室

健康推進課（金屋庁舎）

3月 7日（木）、4月 4日（木）

■場所／きび保健福祉センター

実施時間
19:30～
20:30

健康フェア

健康推進課（金屋庁舎）
清水行政局住民福祉室

3月 6日（水）

- ・一般健康相談、こころの健康について
- ・運動教室「姿勢改善」
- ・栄養講座「メタボ予防は食生活から」

■場所／金屋文化保健センター

実施時間
9:00～
11:00

4月 3日（水）

- ・運動教室「気軽にできる運動習慣（インボディ測定）」
- ・栄養講座「筋力アップの食事とは？」

■場所／金屋文化保健センター

こども

子どもの健康相談

健康推進課（金屋庁舎）
清水行政局住民福祉室

- 3月 4日（月）清水保健センター
- 3月 7日（木）金屋文化保健センター
- 3月 21日（木）金屋文化保健センター
- 4月 4日（木）金屋文化保健センター
- 4月 8日（月）清水保健センター

実施時間
9:00～
11:00

※清水保健センターでは、10:30頃から保育士による育児サロンも併せて行います。

乳幼児健診

健康推進課（金屋庁舎）

- 4カ月児健診 [令和5年（2023年）11月生まれ]
3月 26日（火）13:00～13:15
- 10カ月児健診 [令和5年（2023年）4月生まれ]
3月 5日（火）12:30～12:45
- 1歳6カ月児健診 [令和4年（2022年）7月生まれ]
3月 13日（水）12:45～13:00
- 2歳児健診 [令和3年（2021年）12月生まれ]
3月 27日（水）12:45～13:00
- 3歳6カ月児健診 [令和2年（2020年）8月生まれ]
3月 12日（火）12:45～13:00

■場所／金屋文化保健センター

あなたの健康を支える「国民健康保険」

医療費状況（令和6年（2024年）1月）

加入者数	6,918人
支払額	2億7,177万円
1人当たりの医療費	3万9,284円 (前年同月4万1,670円)
令和4年度（2022年度） 1人当たりの医療費	4万1,169円/月 49万4,029円/年

医療費が増えると、自己負担額や国保税の増加につながります。私たちのちょっとした心がけで、その増加を抑えることができます。

<私たちにできること>

1. お医者さんのかかり方を見直しましょう
(重複・頻回受診などは、なるべく避けましょう)
2. 休日・時間外受診はできるだけ避けましょう
3. 薬は上手に飲みましょう
(ジェネリック医薬品について検討してみましょう)
4. 健康診断を受けましょう

高齢者の暮らしを応援!

地域包括支援センターだより

岡長寿支援課（金屋庁舎）

有田川町地域包括支援センターでは、介護予防などの相談に応じています。

早期の相談と見守りで虐待の当事者にさせない取り組みを

有田川町地域包括支援センターでは、高齢者が家族などから虐待を受けた際の対応を行っています。

令和5年度（2023年度）は、これまでの相談8件のうち、3件に虐待があったと認定しました。虐待者の多くは、虐待をしている自覚がなく、虐待をされている高齢者も被害者の自覚がない場合もあります。

●高齢者虐待防止法とは

高齢者に対する虐待が深刻化する中で、平成18年（2006年）4月に「高齢者虐待の防止、高齢者の養護者に対する支援等に関する法律」（高齢者虐待防止法）が施行されました。この法律では、下の表のとおり、虐待を5つの種類に分類しています。これらの虐待が重複して発生している場合もあります。

種類	例
身体的虐待	たたく、つねる、意図的に外に出させない、薬を過剰に飲ませる など
介護世話の放棄・放任（ネグレクト）	十分な食事や水分を取らせない、不衛生な環境で放置する、必要な介護や医療サービスを受けさせない など
心理的虐待	怒鳴る、ののしる、子ども扱いする など
性的虐待	罰として下半身を裸にし放置する、性的な暴力やいたづらをする など
経済的虐待	日常的に必要な金銭を渡さない、年金や預貯金を本人の意思や利益に反して利用する など

高齢者の介護 一人で悩まず相談してください

●有田川町地域包括支援センター

☎ 22-4502

保健師・社会福祉士・主任介護支援専門員（ケアマネジャー）などが中心となって高齢者の支援を行います。皆さまからの相談が高齢者虐待の防止や早期発見につながります。何かお気づきの際は、ご相談ください。



●介護をしている方へ

家族のみで介護を抱え込むとストレスが大きくなり、気付かないうちに虐待につながってしまう可能性があります。介護サービスの利用や身近な人・地域包括支援センターに相談するなど、ストレスをため込まないようにしましょう。

●地域の方へ

周囲の支援を必要としながらも自ら声を上げることのできない方がいるかもしれません。何か異変を感じた場合は地域包括支援センターに相談してください。地域の方々の小さな「気づき」が虐待防止につながります。

※法律により、守秘義務があるため、誰が相談したかが周囲に漏れることはありません。

消防だより

令和6年(2024年)
1月末現在の出動件数

有田川町消防本部 ☎52・5950
吉備金屋消防署 ☎52・5950
清水消防署 ☎25・1243

火災 : 1件
救急 : 105件
救助 : 0件

令和5年度全国統一防火標語 「火を消して 不安を消して つなぐ未来」

第12回 防火の詩 入選作品

●優秀賞

防火して 火事から守る 家の温もり

八幡中学校 梅本裕成さん

●入賞

気をつけよう 小さな火でも危ないよ

八幡中学校 廣井奏心さん

火のようにじん 防火で命を守りぬく

八幡中学校 宇治田彩人さん

始めよう 防火教育 家庭から

吉川 克郎さん

入選作品は、広報活動に利用するなど、幅広く火災予防の啓発に活用させていただきます。たくさんのご応募ありがとうございます。

次回、第13回防火の詩も皆さまからのご応募をお待ちしています。

春の火災予防運動

3月1日から7日間にわたり「春の全国火災予防運動」と「全国山火事予防運動」が実施されます。この運動は、火災が発生しやすい季節を迎えるにあたり、火災予防への心構えを呼びかけることで、火災の発生を防止し、火災による被害を防ぐことを目的として、毎年全国一斉に実施されています。



令和5年(2023年) 火災統計

令和5年(2023年)は火災が14件発生し、前年と同件数でした。主な出火原因は「たき火、焼却」によるものが最も多く、次いで「電気、機械器具」によるものが多く発生しました。

住宅用火災警報器が鳴動したことにより、大切な命と財産を守ることができた奏功事例が2件ありました。住宅用火災警報器の設置は、有田川町火災予防条例で義務付けられており、すべての住宅の寝室と寝室が2階にある場合はその階段にも設置が必要です。今一度、住宅用火災警報器の重要性を理解し、設置してください。

令和5年 有田川町 火災発生状況

火災の概要	区分	年	令和4年	令和5年	前年比較
		火災件数		14	14
火災種別	建物		5	8	3
	林野		1	1	0
	車両		2	2	0
	その他		6	3	-3
主な火災原因	区分	年	令和4年	令和5年	前年比較
	電気、機械器具		5	3	-2
	たき火、焼却		7	4	-3
	コンロ、七輪		-	2	2
	たばこ、マッチ、線香		-	2	2
不明		2	3	1	

病院の案内

「救急車を利用するほどではないけど、受診できる病院がわからない」という方に、受診可能な医療機関を案内しています。

- 和歌山医療情報ネット
スマートフォンやパソコンなどで「わかやま医療情報ネット」と検索する。
- 救急医療情報センター ☎ 073-426-1199 (24時間対応)
- こども救急相談ダイヤル(平日19時～翌朝9時、土日祝9時～翌朝9時)
☎ # 8000(プッシュ回線・携帯電話) ☎ 073-431-8000(ダイヤル回線・IP電話)



保育所 発表会

金屋地域の各保育所で発表会を行いました。子どもたちは舞台上で緊張しながらも、歌や合奏・劇遊びなどを元気いっぱいに表現して、成長した姿を見せてくれました。

金屋第一保育所

1月12日（金）



金屋第二保育所

令和5年（2023年）12月22日（金）



金屋第三保育所

1月11日（木）



図書館だより

全館臨時休館日／3月14日（木）

※休館時の図書の返却には、ブックポスト（ALEC・金屋図書館・しみず図書室に設置）をご利用ください。

【図書施設連絡先・開館日時】

- 地域交流センター（ALEC） ☎ 52-4730
火～金：10:00～19:00 土・日・祝日：10:00～17:00
月曜休館（月曜日が祝日の場合、翌日休館）
- ちいさな駅美術館（ポッポ絵本館内） ☎ 52-4730
火～日：12:00～16:00 月曜休館（月曜日が祝日の場合、翌日休館）
- 金屋図書館 ☎ 32-5789
火～日：10:00～17:00 月・祝日休館
- しみず図書室 ☎ 25-1788
火～土：9:00～17:00 日・月・木・祝日休館

原画展

「accototo 絵本原画展」

期間／3月1日（金）～4月5日（金）
時間／12:00～16:00
場所／ちいさな駅美術館（ポッポ絵本館内）



ブックラザ 「おべんとうをつくろう」

日時／3月28日（木）10:30～約60分
場所／金屋図書館
対象／2歳～未就園児
定員／先着15組 ※申し込み不要

今月の移動図書館

3月6日（水）	小川小学校	12:45～13:10
3月7日（木）	八幡小学校	13:00～13:45
3月8日（金）	石垣小学校	12:30～13:00
3月12日（火）	安諦小学校	12:40～13:00
3月13日（水）	しみず園	15:30～16:00
3月19日（火）	小川小学校	12:45～13:10

今月のイベント

おひざでだっこのおはなし会 ※申し込み不要

日時／3月12日（火）10:15～11:15
場所／金屋図書館
対象／4カ月～2歳児

おはなし会

- ①日程／3月3日（日）・10日（日）・17日（日）
20日（水・祝）・24日（日）
時間／14:00～14:30
場所／ポッポ絵本館
- ②日程／3月9日（土）
時間／10:30～11:00
場所／金屋図書館
- ③日程／3月23日（土）
時間／10:30～11:00
場所／しみず図書室

新着図書案内

■一般書

- 猿の戴冠式 …… 小砂川チト／著
- きらん風月 …… 永井紗耶子／著
- 東京都同情塔 …… 九段理江／著
- 成瀬は信じた道をいく …… 宮島未奈／著
- キスに煙 …… 織守きょうや／著
- 彷徨う者たち …… 中山七里／著

■児童書

- キュリオとオウムの王子 …… 斉藤洋／作 ももろ／絵
- おにのパンや …… 塚本やすし／作

※掲載しているイベントについて、諸般の事情により中止または実施内容が変更される場合があります。最新の情報は、町ホームページをご覧ください。直接図書施設にお問い合わせください。

人権特設相談所

日常生活や身の回りの人権問題について、人権擁護委員が相談を受けます。相談は無料で、秘密は厳守します。

- 日時／3月21日(木) 13:00~16:00
- 場所／きび保健福祉センター

電話による人権相談窓口

みんなの人権 110 番 (さまざまな人権問題)

☎ 0570-003-110

女性の人権ホットライン(家庭内暴力など女性の人権問題)

☎ 0570-070-810

こどもの人権 110 番(いじめ・虐待など子どもの人権問題)

☎ 0120-007-110

考えてみませんか、私の人権、あなたの人権。

人権だより

総務課 (吉備庁舎)

電話 22-3291

ファクス 52-3210

石川県能登半島地震

新しい年が幕を開けた、令和6年(2024年)1月1日(月・祝)の夕方、石川県能登地方で震度5の地震があった、とテレビの速報で知り、大きな被害が無ければいいなと思っていたところ、今度は震度7の猛烈な地震が発生しました。お正月を故郷で過ごすために帰省をされていた方も多数おられ、久しぶりに家族だんらんを過ごすつもりでいたであろうそのときに、大きな揺れに襲われました。

多数の犠牲者が出た珠洲市では、木造家屋のほとんどが全半壊で、市内では壊滅状態であるとのことです。他にも被害は広範囲に及び、道路が寸断され、孤立状態が続いている地域が数多く確認されています。

地震大国である日本は、阪神淡路大震災以降でも、東日本大震災をはじめ、災害につながるような大きな地震が何回も発生しており、私自身もその度に普段からの備えについて考えたりはするのですが、台風や大雨と違っていつ来るか分からない地震に対しての備えは全くできておりません。そして

備えることも全く考えなくなり、再び大地震が発生してまた、いろいろ考える。この繰り返しです。

災害への備えは「物」が大事なものは言うまでもありません。そして災害への「心」の備えがあつて初めて、いざと言うときに危機を回避できるような行動ができるのではないかと思います。また、過去の災害で、避難所の運営などにおいてさまざまな方への配慮に欠いた事例が報告されているようです。災害時においても、人権が十分に尊重されるように取り組む必要があると思います。

人権機関有田川理事 實森孝行

障害のある方への合理的配慮の提供が義務化

4月1日(月)から「改正障害者差別解消法」が施行され、事業者による障害のある人への合理的配慮の提供が、「努力義務」から「義務」になります。

●合理的配慮の提供とは

行政機関などや事業者、障害のある人から、社会の中にあるバリアを取り除くために何らかの対応が求められたときに、負担が重すぎない範囲で

対応すること。合理的配慮の提供に当たっては、障害のある人と事業者などが話し合つて、共に解決策を検討していく「建設的対話」が重要です。

●例

①ルール・慣行の柔軟な変更

文字の読み書きに時間がかかる人がセミナーなどに参加する際、ホワイトボードを書き写す代わりに、スマートフォンなどでホワイトボードを撮影できることとする。

②物理的環境への配慮

車椅子利用者のために、段差に携帯スロープを渡す。飲食店で車椅子のまま着席したい人のために、車椅子のまま着席できるスペースを確保する。

③意思疎通への配慮

難聴の人に対して、筆談やコミュニケーションボードなどを用いて対応する。窓口で順番を知らせるときには、アナウンスだけでなく身振りなどによつても伝える。



お知らせ

まちのデータ

(令和6年(2024年)1月末日現在)

人口	2万5,376人	交通事故発生件数	
男	1万2,032人	(1月中、物損含む)	
女	1万3,344人	有田川町	31件
	1万739世帯	死者	0人 負傷0人
			有田湯浅警察署調べ

お問い合わせ
電話番号



吉備庁舎
金屋庁舎
清水行政局

52-2111

張絡出張所 23-0001
出連出張所 22-0351
山生郷 22-0254
城粟五安水 26-0001
A L E C 52-5356
道 (アレック) 53-1031
52-4730

一場所 52-5384
タ集所 52-7855
収療 52-4882
ンク診 52-3055
セッ急 52-5474
境日田 090-7966-1697
環プラス 52-8744
有田川町少年センター

健康

国民健康保険・後期高齢者医療保険加入者の皆さまへ 1日ドック費用の一部助成

検査医療機関で受検する1日ドック費用の一部助成を行います。次の点に留意してお申し込みください。

●対象者

- ・有田川町国民健康保険加入者で30歳以上の方
- ・後期高齢者医療保険加入者の方

●申込受付開始日

- ・4月10日(水)から/成人病センター受検分の受け付け開始
- ・4月11日(木)から/町が契約している全ての医療機関(成人病センター含む)受検分の受け付け開始

※4月10日(水)・11日(木)は混雑が予想されるため、吉備庁舎と金屋庁舎で整理券を配布します。

※整理券の配布時間は7時30分からです。それより前の時間に来ていただいても整理券の配布と庁舎内への立ち入りはできません。ご了承ください。

※日赤医療センターのドック予約受付開始時間は9時からです。予約をお取りできるのは9時以降になるのでご注意ください。

●申込受付期限

- ・国民健康保険加入者の方/令和7年(2025年)3月中旬まで

・後期高齢者医療保険加入者の方/定員に達した時点で受け付け終了。令和7年(2025年)3月の受検は不可。

●受付窓口

- ・住民課(吉備庁舎)
- ・健康推進課(金屋庁舎)
- ・住民福祉室(清水行政局1階)
- ・各出張所

●申し込み時の持ち物

- ・健康保険証(お申し込みされる方全員分)
- ・特定健診受診券
- ・特定健診受診券は40歳~74歳の有田川町国民健康保険加入者の方に
対し、3月末ごろ、ご自宅へ郵送
予定の黄色い紙です。

※30~39歳の方と後期高齢者医療保険加入者の方は不要。

●1日ドックの種類/人間ドックまたは脳ドック

※人間ドックまたは脳ドックのどちらか1つのみお選びいただきます。年度内に1回だけ受検できます。双方に特定健診が含まれていません。

●検査医療機関

- ・有田南病院(有田川町)/人間ドック
- ・亀井クリニック(有田川町)/脳ドック

- ・西岡病院(有田川町)/人間ドックまたは脳ドック

・成人病センター(和歌山市)/人間ドックまたは脳ドック

・日赤医療センター(和歌山市)/人間ドックまたは脳ドック

・有田市立病院(有田市)/人間ドックまたは脳ドック

・桜ヶ丘病院(有田市)/人間ドック

・健診センター・キタデ(御坊市)/人間ドックまたは脳ドック

・済生会有田病院(湯浅町)/人間ドック

※有田川町国民健康保険加入者の方には、保険証送付時に「1日ドック案内」を一緒に送付します。

●注意/後期高齢者医療保険加入者の方に対する助成金には上限額があります。ドックを受検する医療機関、検査の種類によっては、国民健康保険加入者の方と自己負担額が異なる場合がありますのでご注意ください。詳しくはお問い合わせください。

●重要/特定健診やがん検診の助成を受けられるのは、4月~翌年3月末の年度内一度限りです。集団健(検)診や個別健(検)診で予約・受診済みの場合、ドックの内容と重複するためお申込みはできないことがあります。詳しくはお問い合わせください。

問 健康推進課(金屋庁舎)

お問い合わせください。

◆◆◆
国保

新しい保険証を送付します

現在お使いの国民健康保険被保険者証（保険証）の有効期限は令和6年（2024年）3月31日（日）までです。

4月1日（月）からお使いいただく新しい保険証は、3月中旬ごろから順次、簡易書留郵便でお届けします。3月末までは現在お持ちの保険証をお使いください。有効期限が切れた古い保険証はご自分で処分してください。

マイナ保険証に移行する関係で、例年より長い有効期限（令和7年（2025年）12月1日（月）まで）となっておりますので、失くさないようご注意ください。

なお、転職や転居などで加入している保険が変更した場合、使えなくなります。

※国民健康保険税に滞納のある方で、滞納の状況によっては有効期限の短い保険証などを交付します。滞納のままにせず、速やかに納めていただくか、納付相談をしていただくようお願いいたします。

●マイナ保険証とは

マイナンバーカードを保険証として利用することです。本年12月2日

（月）からは現行の保険証は発行されなくなり、マイナ保険証をご利用ください。

※マイナ保険証を保有していない方には、お手元にある保険証が使用できなくなる前に、申請不要で「資格確認書」が交付され、引き続き医療を受けることができます。

※マイナ保険証を紛失した場合は、保険者に申請いただくことで、「資格確認書」が交付されます。

「マイナ保険証を使うメリット」

①紙の保険証よりも皆さまの保険料で賄われている医療費を20円節約でき、自己負担も低くなります。

②過去のお薬情報や健康診断の結果を見られるようになるため、体の状態や他の病気の推測をして治療に役立てることができ、また、お薬の飲み合わせや分量を調整してもらいやすくなります。

③限度額適用認定証がなくても、高額療養費制度における限度額を超える支払いが免除されます。

●マイナンバーカードを健康保険証として利用するには

①マイナンバーカードを申請する。

・オンライン申請
・郵便による申請

・街中にある証明写真機からの申請
②マイナンバーカードを健康保険証として登録する。

・医療機関・薬局（カードリーダー）の受付で行う

・マイナポータルから行う
・セブン銀行ATMから行う

※申請・登録の手続きは、役場窓口でも支援を行っています。

問 住民課（吉備庁舎）

医療保険の切り替え手続き
お忘れではありませんか

「職場の健康保険をやめたとき・家族の健康保険の扶養から外れたとき」

職場の健康保険をやめて新しい職場の健康保険などに加入されるまでの期間は、国民健康保険への加入の手続きが必要で、

●申請に必要なもの

・健康保険資格喪失証明書
※本書は会社または健康保険組合でもらってください。またできれば会社の電話番号を控えてきてください。

・来庁者の本人確認書類（運転免許証など）

「職場の健康保険に加入したとき・家族の健康保険の扶養に入ったとき」

現在、国民健康保険に加入している方で、他の保険（職場の健康保険など）に加入した場合は、必ず届け出てください。

●申請に必要なもの

・新しい保険証（職場の健康保険証など）

・国民健康保険被保険者証（返却のため）

・来庁者の本人確認書類（運転免許証など）

※来庁者が同一世帯員でない場合は、委任状が必要です。

※各種届け出の際、マイナンバーの記入が必要になる場合があります。来庁の際はマイナンバーカードをお持ちください。

●その他

他の健康保険に加入された後、医療機関で誤って国民健康保険被保険者証を提示して診療を受けた場合、国民健康保険から支払われた金額を返還いただくことになります。他の健康保険に加入され、新しい保険証が手元に届くまでの間はご注意ください。

問 住民課（吉備庁舎）

「もしもの時」のために登録を
ありだがわ防災・行政ナビ

「ライブジョンアプリ」をインストールしてください。

iOS (iPhone)

android (スマートフォン)



ジェネリック医薬品を 活用しましょう

ジェネリック医薬品を積極的に利用することで、薬代にかかる医療費を節約することができます。一人一人の節約が、制度全体では大きな効果を生みます。

●ジェネリック医薬品とは

ジェネリック医薬品(後発医薬品)は、先発医薬品に比べて価格が安く設定されており、薬代の負担が軽くなります。また、中には飲みやすくなるように薬の大きさ・味・においの改良や保存性の向上など、より工夫されたものもあります。

●信頼できる薬です

ジェネリック医薬品は、先発医薬品と同様の安全基準を満たし、厚生労働省の承認基準をクリアしている信頼できる薬です。

●まずはお医者さんに相談を

全ての薬にジェネリック医薬品があるわけではありません。また医療用医薬品なので、病院や診療所の医師による処方箋が必要です。症状によっては、先発医薬品を使用した方がよいと医師が判断する場合があります。

●ジェネリック医薬品差額通知

ジェネリック医薬品を使用した場合、1カ月の自己負担額が100円以上軽減される可能性がある方を対象に、参考として「ジェネリック医

薬品に関するお知らせ」を送付しています。発送時期は年2回、6月下旬(4月診療分)と12月下旬(2月診療分)です。

※ジェネリック医薬品への切り替えを強制するものではありません。※薬によっては、ジェネリック医薬品への切り替えができない場合があります。

●ジェネリック医薬品の希望シールをお配りしています

皆さまの窓口負担を節約できるジェネリック医薬品の利用を促進するため、ジェネリック医薬品への切り替えの意思を手軽に伝えることができるシールをお配りしています。ジェネリック医薬品を希望される方は、このシールを保険証などに貼ってご利用ください。



相談

問 住民課 (吉備庁舎)

3月の行政相談

3月28日(木)

・金屋文化保健センター
13時30分～16時

問 総務課 (吉備庁舎)

子育て

就学援助制度

経済的な理由で、小中学校への就学が困難な児童生徒の保護者に対して、学用品費・学校給食費などの費用を援助する制度があります。

教育委員会が認定基準に基づいて「要保護および準要保護児童生徒」と認められた場合に援助を行います。希望される方は、在籍している小・中学校長までお申し出ください。

問 こども教育課 (金屋庁舎)

税金

「定額減税制度説明会」の開催

令和6年(2024年)分の所得に係る定額による所得税額の特例控除(定額減税)について、源泉徴収義務者の方に向けた説明会を開催します。

日時/3月29日(金) 10時～11時

場所/公益社団法人湯浅納税協会 3階会議室(湯浅町湯浅)

2430番地77)

定員/30人(先着順・電話予約要)

問 湯浅税務署 法人課税部門

☎63・5406

「インボイス制度説明会・登録申請手続きの相談会」

令和5年(2023年)10月から導入された消費税インボイス制度の概要の説明会および登録申請手続きの相談会を開催します。

●日時

・3月27日(水) 10時～11時
・4月24日(水) 14時～15時

●場所/公益社団法人湯浅納税協会 3階会議室(湯浅町湯浅 2430番地77)

●定員/20人(先着順・電話予約要)

●申込先/湯浅税務署個人課税部門
☎63・5403(直通)

●主催/湯浅税務署・公益社団法人湯浅納税協会

また、インボイス発行事業者への登録の要否を検討されている方を対象に個別相談のご予約を受け付けています。※インボイスの制度の仕組みからお知りになりたい場合は、まずは前記説明会をご利用ください。※ご予約をされずに来署いただいた場合、対応できない場合がございますので、必ず電話予約いただきますようお願いいたします。

問 湯浅税務署 個人課税部門

☎63・5403

法務局からのお知らせ

4月1日(月)から相続登記申請が義務化されます。

4月1日(月)より前に発生した相続も義務化の対象となりますのでご注意ください。詳しくは次の二次元コードから法務省のホームページをご覧ください。司法書士会の「相続登記相談センター」にお問い合わせください。



問 司法書士会「相続登記相談センター」
☎ 0120・13・7832

下水道

下水道への接続を
お願いします

下水道は、各家庭のトイレや台所などから排水される水を処理センターで安全できれいな水に処理し、川に放流しています。

公共下水道および農業集落排水が整備された区域にお住まいで、まだ下水道に接続していないご家庭は、早期の接続をお願いします。

問 下水道課

募集

イメージアップ事業
作業員募集

● 募集人数 / 4人程度

● 作業内容 / 町有施設や道路沿いの草刈りや清掃、せん定や伐採など

● 雇用期間 / 5月～10月末(約6ヵ月)

● 応募資格・勤務条件など

① 失業などにより就職活動中の者および4月30日(火)までに離職予定の者

② 普通自動車運転免許(A.T限定不可)を有し、草刈り機・チェーンソーなどを使用した作業が可能なる者

※ その他の応募資格や給与などの雇用条件についてはお問い合わせください。

● 選考方法 / 面接試験(人物・経歴性格などについての個別面接)

● 申込書配布日 / 3月1日(金)

● 申込書配布場所 / 財務課(吉備庁舎)

※ 町ホームページにも掲載。

● 申込書受付期間 / 3月1日(金)

(21日(木)(必着))

※ 役場開庁日時に伴う。

※ 期間内にお持ちいただくか郵送してください。

問 財務課(吉備庁舎)

国税専門官 採用試験

● 申込受付期間 / 3月25日(月)まで

● 申し込み方法 / インターネット

申し込み専用アドレス (<https://www.jinji-shiken.go.jp/juken.html>) により行ってください。

※ 受験資格・試験日などの詳細については、国税庁ホームページ (<https://www.rta.go.jp>) の「採用情報」をご覧ください。

問 大阪国税局人事第二課(試験係)
☎ 06・6941・5331

手話でしりとり! 「さ○○」

続けてみよう!

手話で「しりとり」していきましょう。
皆さんはどんな言葉をつなげますか?

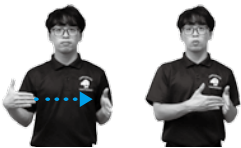

横向きに立たれた左手のひらに右手の指先を軽く付ける

先月号の答えは「インフルエンザ」でした!
今月の答えは次号で発表!
ヒント…さ○○の晚餐

※ 手話は、使う人やコミュニケーションをとる相手などによって異なるため、ここで紹介している手話と違う表現を使うことがあります。

防衛省・自衛隊からのお知らせ 各種目 自衛官の募集

自衛官候補生

- ・資格／18歳以上33歳未満の者
- ・受付期間／6月24日(月)まで
- ・試験日／【web試験】6月27日(木)～30日(日) 【身体検査、口述】7月4日(木)～7日(日)
- ・試験会場／和歌山県民文化会館(和歌山市)

予備自衛官補(一般)

- ・資格／18歳以上52歳未満の者
- ・受付期間／4月11日(木)まで
- ・試験日／【web試験】4月6日(土)～10日(水) 【口述】4月14日(日)
- ・試験会場／和歌山地方協力本部(和歌山市)

予備自衛官補(技能)

- ・資格／18歳以上の者で保有する技能に応じ53歳～55歳未満の者
- ・受付期間／4月11日(木)まで
- ・試験日／4月20日(土)、21日(日)のいずれか1日
- ・試験会場／陸上自衛隊伊丹駐屯地(兵庫県伊丹市)

第1回 自衛隊幹部候補生(一般)

- ・資格／【大卒程度】22歳以上26歳未満の者 【院卒者】20歳以上28歳未満の者
- ・受付期間／4月12日(金)まで
- ・試験日／4月20日(土)・21日(日)

※飛行要員のみ

- ・試験会場／和歌山地方協力本部庁舎(和歌山市)

第1回 自衛隊歯科・薬剤科幹部候補生

- ・資格／専門大学卒(見込み含む)
- ・【歯科】20歳以上30歳未満の者 【薬剤科】20歳以上28歳未満の者
- ・受付期間／4月12日(金)まで
- ・試験日／4月20日(土)
- ・試験会場／和歌山地方協力本部庁舎(和歌山市)

自衛隊医科・歯科幹部

- ・資格／医師免許または歯科医師免許の取得者
- ・受付期間／6月6日(木)まで
- ・試験日／6月21日(金)
- ・試験会場／受験票交付時通知

陸上自衛隊・技術陸上幹部・海上自衛隊・技術海上幹部・航空自衛隊・技術航空幹部

- ・資格／大卒以上の者で応募資格に定められた学科、専攻学科などを卒業後、2年以上の業務経験のある者
- ・受付期間／5月17日(金)まで
- ・試験日／【陸上】6月10日(月) 【海上】6月17日(月) 【航空】6月17日(月)～19日(水)のいずれか1日
- ・試験会場／受験票交付時通知

陸上自衛隊・技術陸曹・海上自衛隊・技術海曹・航空自衛隊・技術空曹

- ・資格／20歳以上の者で国家免許資格取得者
- ・受付期間／5月17日(金)まで
- ・試験日／【陸上】6月7日(金) 【海上】6月14日(金) 【航空】6月12日(水)～14日(金)のいずれか1日
- ・試験会場／受験票交付時通知

第1回 自衛隊一般曹候補生

- ・資格／18歳以上33歳未満の者
- ・受付期間／5月7日(火)まで
- ・試験日／5月17日(金)～19日(日)のいずれか1日
- ・試験会場／未定

※受験資格などの詳細については、お問い合わせください。

問 防衛省自衛隊和歌山地方協力本部
有田募集案内所(有田市宮崎町109-2) ☎82-6631
E-mail wakayama.pco-arita@rct.gsdf.mod.go.jp

案内

転出届は
マイナポータルから

マイナンバーカードでマイナポータルからオンラインでの転出の届け出が可能です。電子証明書が有効なマイナンバーカードをお持ちの方で、日本国内での引っ越しをする方がご利用いただけます。詳しくは次の二次元コードからデジタル庁ホームページをご覧ください。

※マイナポータルを通じて転出届の提出をした後は、別途、転入先市町村の窓口で転入などの手続きが必要です。



問 住民課（吉備庁舎）

有田川町文化協会
「春の写真展」の開催

令和6年（2024年）「春の写真展」を開催します。皆さまのご来場を心よりお待ちしております。

●日時／3月19日（火）～24日（日）
10時～17時

※24日（日）は10時～15時

●場所／地域交流センター
（ALEC）

問 社会教育課（金屋庁舎）

生石高原山焼きの実施に伴う
立ち入り制限

安全確保の観点から、生石高原の山焼きは関係者のみで行います。山焼き実施に伴い、生石高原周辺は立ち入り禁止となりますので、ご協力をお願いします。（駐車場閉鎖、徒歩での立ち入りもできません）

●日時／3月17日（日）6時～13時

※雨天の場合は3月24日（日）に延期
※駐車場は前日の3月16日（土）16時以降閉鎖します。

●場所／生石高原（有田川町生石）

問 商工観光課（金屋庁舎）

環境影響評価準備書の縦覧
・住民説明会開催のお知らせ

（仮称）DREAM Wind 和歌山有田川・日高川
環境影響評価法に基づき、（仮称）DREAM Wind 和歌山有田川・日高川風力発電事業の環境影響評価準備書縦覧ならびに住民説明会を開催し、ご意見を受け付けます。

●事業者／大和エネルギー株式会社
※本計画については、電源開発（株）との2社共同事業です。

●計画地／有田川町（金屋地域・清水地域の一部）および日高川町にまたがる白馬山脈

●風力発電所出力／最大3万5070 kW（3200～4300 kW級）

風車を最大11基）

●縦覧場所／吉備庁舎・金屋庁舎・清水行政局・地域交流センター（ALEC）

※縦覧時間は役場・施設開庁（開所）日時に伴う

※電子縦覧は <https://www.daiwa-energy.com/>

●縦覧期間／4月1日（月）まで

●住民説明会／3月22日（金）18時30分～20時30分 金屋文化保健センター文化ホール

●意見書／環境影響評価準備書について、環境保全の見地からのご意見をお持ちの方は、縦覧場所に備え付けの意見書に氏名・住所・ご意見をご記入の上、意見書箱にご投函いただくか、問い合わせ先まで郵送してください。（4月15日（月）の当日消印有効）。

●その他／縦覧・説明会の日程が変更の場合、日刊紙などで改めてお知らせします。

問 大和エネルギー株式会社 電力事業部 事業開発第2グループ
〒545・6033 大阪府大阪市阿倍野区阿倍野筋1・1・43
あべのハルカス33階 ☎06・4703・3208（平日9時～17時）

3月のありだがわ

各イベントなどの詳細は、
☎ 52-2111 にご連絡いただくか、
【 】内の担当までお問い合わせください。

月	火	水	木	金	土	日
				1 □手話講習会 ステップアップ・ こどもクラス (金屋庁舎) 【やすらぎ福祉課】	2	3 □第17回 有田川駅伝大会 【社会教育課】 □おはなし会 (ポッポ絵本館) 【ALEC】
4	5 □議会本会議 【議会事務局】 □10カ月児健診 (金屋文化保健センター) 【健康推進課】	6 □健康フェア (金屋文化保健センター) 【健康推進課】 □手話講習会 初心者クラス (金屋庁舎) 【やすらぎ福祉課】	7 □運動教室 (きび保健福祉センター) 【健康推進課】	8	9 □おはなし会 (金屋図書館) 【金屋図書館】	10 □おはなし会 (ポッポ絵本館) 【ALEC】
11	12 □3歳6カ月児健診 (金屋文化保健センター) 【健康推進課】 □おひぎでだっこの おはなし会 (金屋図書館) 【金屋図書館】	13 □1歳6カ月児健診 (金屋文化保健センター) 【健康推進課】 □手話講習会 初心者クラス (金屋庁舎) 【やすらぎ福祉課】	14	15 □手話講習会 ステップアップ・ こどもクラス (金屋庁舎) 【やすらぎ福祉課】	16	17 □おはなし会 (ポッポ絵本館) 【ALEC】
18 □議会本会議(一般質問) 【議会事務局】	19 □議会本会議(一般質問) 【議会事務局】	20 春分の日 □おはなし会 (ポッポ絵本館) 【ALEC】	21 □人権特設相談所 (きび保健福祉センター) 【総務課】	22 □議会本会議 【議会事務局】	23 □おはなし会 (しみず図書室) 【しみず図書室】	24 □おはなし会 (ポッポ絵本館) 【ALEC】
25 □水道・下水道料金 口座振替日 【水道課・下水道課】	26 □4カ月児健診 (金屋文化保健センター) 【健康推進課】	27 □2歳児健診 (金屋文化保健センター) 【健康推進課】	28 □行政相談所 (金屋文化保健センター) 【総務課】	29	30	31
4/1 □第9期後期高齢 者医療保険料普 通徴収納期限 【住民課】 □水道・下水道料金 納期限(納付書) 【水道課・下水道課】	2 □10カ月児健診 (金屋文化保健センター) 【健康推進課】	3 □健康フェア (金屋文化保健センター) 【健康推進課】	4 □運動教室 (きび保健福祉センター) 【健康推進課】	□消費生活相談 (毎週金曜日) (第1金曜日: 清水行政局、 それ以外:金 屋庁舎) 【商工観光課】		【お知らせ】 当ページに掲載しているイベントな どについて、やむを得ず中止となる恐 れがあります。最新の情報は町ホーム ページでご確認いただくかお問い合わ せください。

明恵上人の最期

高山寺における明恵上人の活動は、多くの人々の信望を集めたようで、説戒の際には上人を慕う群衆が集まり、説法ができないほどであったと言われています。上人に高山寺の土地を与えた後鳥羽上皇は、鎌倉幕府を倒すために挙兵し、承久3年（1221年）に承久の乱が起こります。乱は幕府側の勝利で終わりますが、上人は高山寺に逃れてきた上皇側の兵士をかくまっただとして捕らえられ、連行先の六波羅（京都市）で北条泰時と面談します。泰時は、仏の慈悲を説く上人の毅然とした態度に心服し、以後は上人に深く帰依したようで、和歌や手紙のやり取りなども行っています。その内容からは、泰時が明恵上人を深く敬慕していたことが伝わってきます。



施無畏寺

寛喜3年（1231）、湯浅景基は、若き明恵上人が修行した白上峰の麓に堂を建て、施無畏寺（湯浅町）を創建します。その開山供養に招かれたのが、故郷を訪れた最後になりました。その頃から体調を崩していた明恵上人は、寛喜4年（1232年）1月19日巳刻（午前10時ごろ）、60歳でその生涯を終えました。死を悟った上人は、「今日が命の終わるときである」と弟子たちに伝え、釈迦が入滅したときと同じように、右脇を下にして横たわります。「南無弥勒菩薩」と数回唱え、「我、戒を護る中より来る」とつぶやき、微笑みをたたえて亡くなったと記録されています。上人が亡くなる前日の夕方からは、異香（優れた良い香り）が漂い、葬儀の後も数日間消えなかったと伝えられています。

明恵上人が亡くなった後、弟子たちは上人の功績を後世に伝えようと、さまざまな顕彰活動を行いました。一番弟子の喜海は、伝記を著わし、高山寺や故郷の有田地方における上人ゆかりの地に卒塔婆を建立して遺跡となし、その存在を永久に残そうと努力しました。弟子たちの活動により、死後およそ800年が経った現在も明恵上人の功績は各地で語り継がれています。上人生誕の町である有田川町でも、引き続き上人を後世へと伝えていきたいものです。



明恵上人御廟（高山寺）