

2

2024 February
vol.218

人が集い、想いを紡ぎ、新しい流れをつくるまち

広報

ありがとう

特集
伝えたい
感謝の気持ち





令和6年

有田川町二十歳の集い

伝えたい

感謝の気持ち

「令和6年有田川町二十歳の集い」は成人の日を翌日に迎えた1月7日（日）に開催され、二十歳を迎える皆さまが有田川町金屋文化保健センターに集まりました。当町の二十歳の集いにおける対象者は224人で、当日は184人が出席。「二十歳の集い実行委員会」が中心となり、自分たちの手で式典の企画・準備・運営を行いました。式典では中山町長をはじめ来賓の皆さまからお祝いの言葉が贈られた後、中さくらさんが一同を代表して謝辞を述べ、「たくさんの経



験ができ、大切な人に囲まれて過
 ごすことができている今の環境に
 感謝の気持ちを忘れず、いつか周
 りに恩返ししていきたいと思いま
 す」と、決意を誓いました。

「有田川町吹奏楽団」の皆さまの
 演奏で始まった第2部の記念イベ
 ントでは、豪華な景品が用意され
 た抽選会や中学時代の恩師からの
 ビデオレターの上映が行われ、会
 場は大いに盛り上がりました。

式典の前後には会場のあちこちで
 久しぶりの再会を喜んだり、記念撮
 影したりする参加者の姿が見られ、
 「花と風船で季節を感じる教室」の
 皆さまが作製してくださったフォト
 スポットが彩りを加えてくれていま
 した。

一生に一度の晴れ舞台となった
 この日、二十歳を迎える皆さまに
 とって、心に残る一日になったこ
 とでしょう。有田川町を支える若
 い力として、これからの皆さまの
 ご活躍を期待しています。

令和6年 二十歳の集い

実行委員



中さん

井窪さん

玉置さん

出合さん

池尻さん

生駒さん

感謝の気持ちを忘れずに

中 さくらさん

周囲の方々のご協力のおかげで、無事に二十歳の集いを迎えられることを、本当に嬉しく思います。久しぶりに友人とも会え、それぞれが自身の目標に向かって歩んでいる姿を見て、私も頑張ろうと思いました。

これまで支えてくださった地域の方々、先生方、友人たち、家族に、感謝の気持ちでいっぱいです。まだまだ未熟な私たちをどうかこれからも温かい目でご指導ご鞭撻をいただきますようお願い申し上げます。

自分の夢に向かって一歩ずつ頑張れる人に

井窪 明礼さん

この度は私たちのためにこのように素晴らしい会を挙行してくださり、本当にありがとうございます。

多くの方々に支えられ無事二十歳を迎えられましたこと、そしてここ有田川町で二十歳の集いに参加できますこと、非常に嬉しく思います。この集いをこれまでの私自身を省みる機会とし、支えてくれる家族や友人、周りの方々への感謝を胸に、一歩ずつ夢に向かって努力できる人を目指したいと思います。

他の人への配慮・日々感謝の気持ちを忘れない

玉置 志帆さん

無事に二十歳を迎えられたこと、二十歳という節目の歳にこの式典の運営に携わられたことをとても嬉しく思います。

今はまだ学生ではありますが、一人の大人として、行動の一つ一つに責任が伴ってくるのだということを自覚して過ごしていきたいです。また、これまで支えてくれた家族や友達、関わってくださった全ての方々に深く感謝し、これからの人生では、その方々へ恩返し出来るような存在になりたいと考えています。日々感謝の気持ちを忘れず、これからも笑顔の絶えない毎日を過ごしていきたいです。

大人も全力で楽しみたいです

出合 結さん

こうして二十歳を迎えられたことをとても嬉しく思います。いつも自分を支えてくださっている周りの方々に感謝でいっぱいです。たくさんの人に愛をもらった分、これからは自分が周りの人を支えられるような、相手を大切にできるような大人になりたいです。

これから少しずつ人としての勉強をし、成長していきたいと思います。また、今までと変わらず大人になっても1日1日を笑顔で楽しく過ごしたいと思います。いつも私を見守ってくださっている皆さま、本当にありがとうございます。

これから

池尻 光輝さん

新型コロナウイルス感染症が落ち着いてきた本年、無事に二十歳の集いを開催できたことを心より感謝しています。そして、本日は大人の仲間入りの第一歩目といったところではございますが、自分の行動に責任を持ち、感謝の気持ちを忘れることなく自分の選んだ人生を一生懸命に歩んでいきたいと思っています。

今年の私の目標は人と人とのつながり、出逢いに恵まれ幸せに満ちた日々を過ごすことです。皆さまの今年の目標をよろしければ私にこそっと、耳打ちしてきてはいかがでしょうか。皆さまのご活躍とご健勝をお祈り申し上げます。

自分自身のこれからの抱負とか二十歳を迎えた思い

生駒 峻宏さん

抱負：向上心を持ち社会に貢献できる人に

二十歳という大きな節目を祝う式典を無事に開催できたこと、またこのような式典の開催に携わられたことに感謝しています。多くの方々に支えられてきたことを忘れず、これからは自分が社会やこの町に貢献できるように頑張っていきます。

最後になりましたが、これまで私たちを支えてくださった皆さまや二十歳の集いを開催するにあたって関わってくださった皆さまに御礼申し上げます。ありがとうございました。

祝 令和6年有田川町二十歳の集い

藤並
地域



田殿・御霊
地域



金屋
地域



清水
地域



第 16 回有田川町新春マラソン大会



1月8日（月・祝）に東グラウンド周辺で新春マラソン大会を開催しました。大会結果は次のとおりです（敬称略）。

なお、選考会男子・女子の部は、2月11日（日）に開催される第23回和歌山県市町村対抗ジュニア駅伝競走大会の有田川町メンバーの選考を兼ねたものです。

低学年男子	低学年女子	高学年男子	高学年女子
1 山田 詠太	1 杉本 葵	1 矢松 優莉叶	1 上嶋 いと
2 夢谷 蒼祐	2 黒澤 結衣	2 樫内 譲之介	2 由良 妃奈子
3 玉置 凌世	3 丸谷 陽瑚	3 宮井 翔清	3 門 蒼依
4 宮井 稜明	4 鈴川 実優	4 吉信 太智	4 前田 楓菜
5 谷口 凜太郎	5 前田 恵依	5 小西 穂岳	5 寺下 未音
6 湯田 瑛大	6 北畑 亮果	6 田尻 遼大	6 中井 潤

選考会男子	選考会女子	一般男子	一般女子
1 湯田 琉雅	1 鳥淵 優	1 前田 博樹	1 山下 姫和
2 河村 知虎	2 樫内 千慧	2 池田 明州哩	2 曾根 唯花
3 芝田 靖輝	3 小早川 莉穂	3 岩垣 貴行	3 山崎 はるか
4 二澤 蒼太	4 上西 彩友	4 愛須 隆弘	4 森 未奈美
5 樽原 琉葵	5 森田 菜々	5 林 愛斗	5 西 紅俐菜
6 坂野 夢真	6 高垣 陽奈	6 三木 壮翔	6 吉田 世里奈

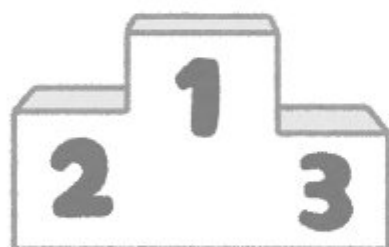

令和5年度地縁による団体功労者総務大臣表彰 受章

竹上 昌宏さん（楠本）

竹上さんは、楠本地区の区長を17年間の長きにわたって務められ、豊富な経験と郷土愛護の精神により地域の活性化に貢献しました。また、町消防団副団長を歴任し、防災に対する高い知識や情熱をもって自主防災組織副本部長となり、率先して地域防災力の向上に尽力された功績がたたえられ、総務大臣表彰を受章されました。



写真（左から）＝中山町長、竹上昌宏さん

祝 100 歳 おめでとうございます

[お名前のみのご紹介]

三枝 豊信さん (井口)

片山 シヅ子さん (徳田)



令和 6 年 (2024 年) 有田川町消防団出初式

1月14日(日)、明恵の里スポーツ公園で有田川町消防団出初式を挙行了しました。消防団員・消防職員参加のもと、来賓祝辞や表彰状の授与、車両点検、分列行進などを行いました。

出初式とは一般的に、消防関係者によって行われる仕事始めの行事とされており、日々住民の安全・安心を担っている消防団員は、今年1年の安全な活動を誓いました。



有田川町応援クーポン (第6弾) 2月上旬から配布します!



左の二次元コードから町ホームページで詳細を確認できます。

有田川町応援クーポン (第6弾) を2月上旬から郵送で配布予定です。1人当たり5,000円分(500円×10枚)のクーポンを世帯主宛に送付します。クーポン (第6弾) の利用可能期間は、配布日から5月31日(金)までです。

※配達に複数回伺ってもお渡しできない場合に、不在票をポストに投函します。ご不在などの関係で、近隣住民の方と配布時期が異なる場合があります。郵便局や役場に「近隣の方のクーポンが届いているが、我が家には届かない」とのお問い合わせを、多数いただきますが、上記理由から、お届けまでしばらくお待ちいただくこととなります。よりスムーズな配達ができるよう、ご理解ご協力をお願いいたします。

高石市（大阪府）との友好都市交流事業

令和5年（2023年）11月20日（月）から27日（月）にかけて、高石市との友好都市交流事業として高石市立高陽小学校、取石小学校、清高小学校、高石小学校の4校から計230人の児童が有田川町を訪れました。児童は、有田川町の林業について学ぶ森林学習や鉄道交流館の見学・体験乗車、みかん狩りを楽しみました。



木に親しむ・触れる 「キノピー教室」開催

和歌山県と有田川町共催で「キノピー教室」を、有田川町内の保育所・保育園で開催しました。

最初に、木の妖精「キノピー」をテーマにした紙芝居「みんなで森へいこう」の読み聞かせを行い、森林の仕組みと自然の大切さを学びました。紙芝居の後は、キノピーが登場し、お土産として「キノピーのぬりえ」と「キノピーのポケットティッシュ」をプレゼントしてくれました。また、有田川町が独自で行っている「木育」の時間として、有田川町清水産材のヒノキとスギを使った積み木を作りました。「キノピー教室」と「木育」を通じて、自然に興味を持ち、自然を大切にするという心を育ててくれることを願います。（写真＝きび森の保育所「キノピー教室」の様子）



第10回しみずふるさとまつり

令和5年（2023年）12月3日（日）しみずふるさとまつりを開催しました。児童・生徒や団体の楽器・太鼓演奏、中学生によるクイズ大会、ジャズ演奏、和歌山市在住の兄弟お笑いコンビ「すみたに」によるライブパフォーマンスなど盛りだくさんでした。先着200人に無料でジビエ鍋がふるまわれたほか、餅まきでは大勢の人が集まり、にぎわいました。



有田みかん インターンシップ

令和5年(2023年)12月2日(土)～3日(日)の1泊2日で、有田みかんの収穫と選果・出荷を体験する、社会人向けインターンシップを実施しました。兵庫県や埼玉県など県外から4人が参加し、農家とのつながりを広げたい、和歌山に来てみたかった、みかんにまつわる仕事や生活を体験したいなど、目的をもって参加されていました。「みかん農家の実情を知る良い機会になった」「バイトの方と同じラインで働かせていただき、リアルな体験となった」という作業体験の感想だけでなく、「今後は有田川の生活面や農家の収入面などさまざまな観点から、移住を検討していきたい」「この体験のおかげで今住んでいるまちへの視点も変わり、行動も変わっていきそう」など移住や生活を見直す機会になったという感想も寄せられました。

また、地域おこし協力隊員も、先輩移住者・研修生として、参加者と交流・意見交換を行いました。

※みかんの収穫体験および出荷体験は、有田川町農業後継者受入協議会員である地元農家様にご協力いただきました。



子ども議会を開催 田殿小学校の6年生が質問

令和5年(2023年)11月10日(金)に子ども議会を開催しました。田殿小学校6年生の児童が有田川町の小学生の代表として参加し、今の有田川町に対して感じたことや疑問に思っていること、将来についてのアイデアなどを自分たちでまとめ、質問しました。



世界的発見!

モササウルスの

鳥屋城山から

化石

令和5年(2023年)

12月13日(水)、和歌山県

立自然博物館は、有田川町

の鳥屋城山から発見され、

調査研究が進められてきた

モササウルス類の化石(全

長約6m)が、これまでの

モササウルス類とは大きく

異なる特徴がみられること

から、新属新種であること

が判明し、学名を「メガプ

テリギウス・ワカヤマエン

シス(通称ワカヤマソウ

リュウ)」と命名したと発

表しました。その化石は、

モササウルス類の進化の歴

史を解明する上で、極めて

貴重な世界的発見と評価さ

れています。



モササウルスとは?

モササウルス類は、約9800万年前の白亜紀後期に出現し、約6600万年前に恐竜とともに絶滅するまでの間、海生爬虫類で、（モササウルス） 滄竜とも呼ばれています。巨大なトカゲやヘビに近い肉食の生き物で、その全長は10mを超えるようなものも存在したことから、陸の王者である肉食恐竜に対して、海の王者として君臨していたと考えられています。



発掘された化石(歯)



化石の発掘現場



最初に発見された化石(椎骨)

世界的発見に至るまで

烏屋城山でモササウルス類の化石が発見されたのは、平成18年（2006年）2月のことです。当時、京都大学大学院生であった御前明洋さん（北九州市立自然史・歴史博物館学芸員）が、化石の調査中に骨特有のスポンジ状の組織を持つ大型爬虫類の骨化石を発見しました。発見の連絡を受けた和歌山県立自然博物館が、京都大学と共同調査したところ、周辺部に骨化石がまとまって存在し、モササウルス類の化石であることが明らかになりました。本格的な発掘調査は、平成22年（2010年）12月から始まり、4カ月の期間を要しました。化石は、非常に硬い岩で覆われていましたが、骨化石の多くはもろくなっていたため、作業は難航しました。しかし、次から次へと骨の化石が間接でつながった状態で発見され、最終的には3m×1mの範囲において、大量のモササウルス化石が埋まっていることが確認されました。化石が密集して発見された地点の周辺1mの範囲についても調査が行われ、化石が存在していないことを確認した上で、全ての岩石が採取されました。

化石の表面を覆っている余分な石を取り除くクリーニング作業は、金屋中学校の教室を利用して実施され、平成23年（2011年）5月から始まりました。クリーニング作業の完成までには、約5年の歳月を要しましたが、全身の8割にも及ぶ骨格が発見され、7200万年前に生息していたその全体像がよみがえりました。

化石の調査研究は、小西卓哉さん（シンシナティ大学教育准教授）を中心に、和歌山県立自然博物館などの研究チームがクリーニング作業と併行して進め、令和5年（2023年）に最終的な研究成果と「メガプテリギウス・ワカヤマエンス」という新種の学名を記した論文をイギリスの古生物学術雑誌に投稿し、新属新種であることが認定されました。



クリーニング作業

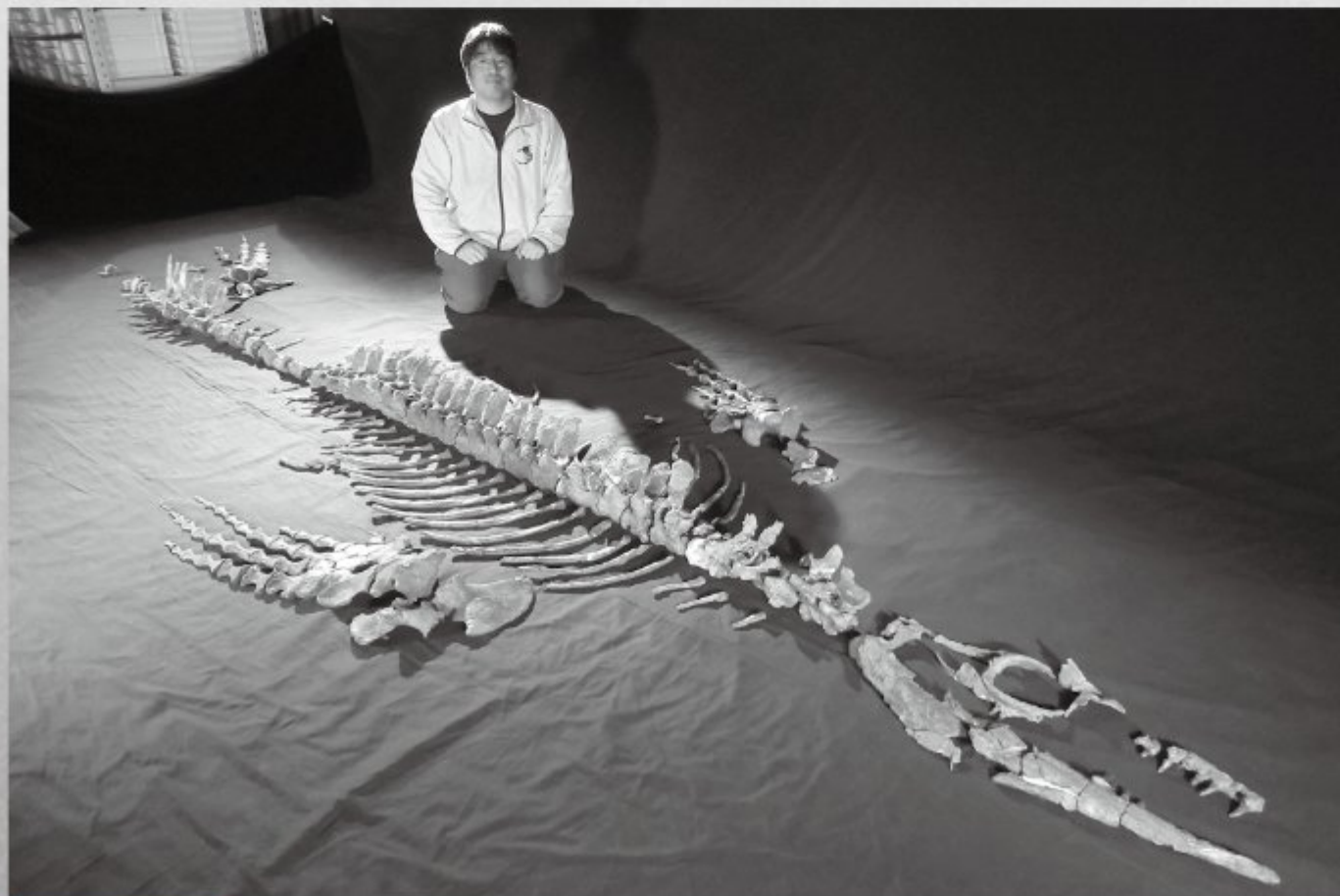

全身骨格化石

28ページへ続く

下水道課からのお知らせ

☑ 下水道課

農業集落排水の使用料を従量制に変更します

現在、農業集落排水の使用料は、使用人数に応じて料金を算出している人頭割りとなっており、排水する量に関わらず月額固定になっています。対して公共下水道の使用料は従量制となっており、排水する量に応じて料金を算出しています。これまで使用料について検討してきましたが、町行政サービスとしての公平性の観点から、農業集落排水と公共下水道の使用料を統一し、令和6年度（2024年度）より農業集落排水の使用料の算出方法を従量制に変更します。

※従量制とは、下水道へ流す排水量が多くなるほど使用料が上がる料金制度です。排水量が多くなれば下水処理費用も多くなるため、合理的といえます。

●これまでの農業集落排水の算出方法（月額固定）

住居の場合、居住者の人数に応じて使用料金が計算されます。

下水道使用料＝基本料金 1,650 円＋（居住者の人数× 660 円）



●令和6年(2024年)4月以降（月額変動）※1カ月の使用水量が10 m³までは固定

上水道の使用水量に応じて、下水道の使用料金が計算されます。

下水道使用料＝基本料金 1,320 円（10m³含む）＋（10m³を超えた水量から 1m³につき× 132 円）

※新しい算出方法では上下水道料金を別請求にすることはできません。現在、上水道料金の振替口座として登録されている口座から下水道料金も引き落としとなりますのでご注意ください。

※井戸水を下水道に排水する場合は、井戸水の使用水量も含まれます。（専用メーターの設置が必要）

※農業用水や他の用途で大量に水を使用する場合は、申請などにより減額できる場合があります。

※使用料金の徴収時期については、これまでと変更ありません。

農業集落排水を公共下水道に統合します

徳田地区、田殿地区、吉見地区の農業集落排水は既に公共下水道に統合しています。熊井・奥地区、吉原地区の農業集落排水についても、順次、公共下水道に統合していきます。

●農業集落排水対象地域と統合の予定時期

処理場	対象地区	統合（予定）時期
徳田浄化センター	徳田地区（秋葉・奥徳田・上徳田）の一部	令和4年(2022年)4月統合済
田殿浄化センター	田口・大谷・井口・賢・船坂・出地区の一部	令和5年(2023年)4月統合済
吉見浄化センター	吉見地区	
熊井浄化センター	熊井・奥地区	令和6年(2024年)4月統合予定
吉原浄化センター	吉原地区	令和7年(2025年)4月統合予定

ご存じですか？

高額医療・高額介護合算制度

● 高額医療・高額介護合算制度とは

この制度は、医療保険（国民健康保険・後期高齢者医療制度・職場の健康保険など）と介護保険の両方のサービスを利用する世帯の自己負担が、著しく高額になる場合の負担を軽減する制度です。

医療保険と介護保険のそれぞれの月額の上限額を適用した後に、年間（毎年8月～翌年7月）の自己負担額を合算して、年額の「自己負担限度額」（下表）を超えた場合は、申請によって超えた額が支給されません。ただし、食費や居住費、差額ベッド代については合算の対象になりません。

● 支給の対象および申請

・支給の対象

医療保険と介護保険の両制度ともに自己負担額がある世帯。医療保険ごとに一つの世帯とみなします。住民票で同じ世帯になっていても、加入する医療保険が異なると別世帯として計算されるのでご注意ください。

・申請窓口

7月末日現在に加入する各医療保険の窓口まで申請してください。添付書類として「自己負担額証明書」などが必要な場合があります。申請時に各医療保険窓口にご確認ください。

● 勧奨通知

国民健康保険・後期高齢者医療制度に加入の方で、計算期間内（令和4年（2022年）8月1日～令和5年（2023年）7月31日）に保険者の変更などがなかった方については、支給対象者の方に申請書などを送付しています。申請書が届いた方は、各庁舎の医療保険窓口へ申請してください。

なお、計算期間内に死亡された方や市町村を超えて転居した方、他の医療保険から国民健康保険に加入し

た方、介護保険住所地特例者の方などには、勧奨通知が送付されていない場合があります。支給条件に該当すると思われる方は、医療保険の窓口へ申請してください。

年齢や世帯の所得に応じて自己負担限度額が決まります

【70歳未満の方】国民健康保険または職場の健康保険加入者

（年額／令和4年（2022年）8月～令和5年（2023年）7月）

所得区分	所得要件	自己負担限度額（年額）
ア	年間所得 901万円超	212万円
イ	年間所得 600万円超 901万円以下	141万円
ウ	年間所得 210万円超 600万円以下	67万円
エ	年間所得 210万円以下	60万円
オ	住民税非課税世帯	34万円

※年間所得とは…総所得金額から基礎控除額を差し引いた額

【70歳以上75歳未満の方】国民健康保険または職場の健康保険加入者

【75歳以上の方など】後期高齢者医療制度加入者

（年額／令和4年（2022年）8月～令和5年（2023年）7月）

所得区分	所得要件	自己負担限度額（年額）
現役並み所得者Ⅲ	課税所得 690万円以上	212万円
現役並み所得者Ⅱ	課税所得 380万円以上 690万円未満	141万円
現役並み所得者Ⅰ	課税所得 145万円以上 380万円未満	67万円
一般Ⅰ・Ⅱ	「低所得者Ⅰ・Ⅱ」「現役並み所得者」のいずれにも当てはまらない方	56万円
低所得Ⅱ	住民税非課税世帯（低所得Ⅰ以外の方）	31万円
低所得Ⅰ	住民税非課税世帯（世帯全員の所得が0円となる方）	19万円

● 問い合わせ先

・医療保険に関する問い合わせ

／住民課（吉備庁舎）

・介護保険に関する問い合わせ

／長寿支援課（金屋庁舎）

高齢者の暮らしを応援!

地域包括支援センターだより

岡長寿支援課（金屋庁舎）

有田川町地域包括支援センターでは、介護予防などの相談に応じています。

おたっしゅさ〜ん! 〜これからも現役!いつまでも現役!〜

楠部 和利 さん（83歳）

「リハビリ頑張ったよ！」

自宅を出迎えてくれた楠部さん。昨年の冬は腰の痛みで移動するのも大変な状態で、一時は自宅での生活も無理かなと考えたこともあったそうです。

その後も手術や病院でのリハビリを懸命に行いましたが、なかなか立つまでも至らず、病院からも歩けるようになるのは難しいのではと言われたそうです。それでも何とか歩けるようになって自宅へ帰りた一心で、一時的に施設（リハビリに重点をおく施設）に入所しリハビリを懸命に頑張り、今年の冬は自宅で過ごしています。これは施設のリハビリの先生も驚く回復で、こつこつと取り組んだ楠部さんの頑張りに、目標を持つことの大切さを実感しました。



※「おたっしゅさ〜ん」募集中！自薦他薦は問いません。ご連絡お待ちしております！

町内各地区から参加できる運動グループを紹介 ～健康！花咲クラブ（きび保健福祉センター）～

●花咲クラブはここがいい！

- ・大きな窓から外の景色を見ながら気持ちよく運動
- ・ステップ台やマットを使った豊富な運動メニュー
- ・開催は月2回
- ・駐車場完備
- ・参加歴は1年～数年とさまざま

●参加者の声

- ・70代を迎えるのを機に始めて1年少し。まだ仕事をしているが、お休みをとって参加し、ストレッチや筋トレで体も心もスッキリ
- ・地元のいきいき百歳体操と花咲の2カ所参加中
- ・骨密度測定で結果が気になり始め、食事と運動で結果が改善



消防だより

令和5年(2023年)
12月末現在の出動件数

有田川町消防本部 052-59550
 言備金庫消防署 052-59550
 清水消防署 025-12443

火災 : 14件
 救急 : 1370件
 救助 : 17件

令和5年度全国統一防火標語「火を消して 不安を消して つなぐ未来」

野焼きは禁止です

毎年、野焼きが原因による火災が発生しています。野焼きによる火災は、風の強い日に野焼きをしたため火の粉が飛んで火災になってしまったものや、たき火、ごみの焼却などさまざまな原因があります。

有田川町では、空気が乾燥し風が強いこの時期、暖をとるたき火やごみの焼却による野焼きが原因で、下草や田畑が燃える火災が発生しています。日常の少しばかりのごみと思っても、ドラム缶やブロック囲いで焼却することは法律で禁止されています。

※農林業を営むために、やむを得ず稲わら、剪定・伐採した枝などを焼却することは例外として認められることがあります。

AEDで救える命

心臓が突然停止する原因の多くは、心室細動と呼ばれる心臓のけいれんです。心室細動が起こると、心臓がぶるぶると震え、全身に血液を送ることができなくなります。脳や臓器などに血液が届かなくなる時間が長くなるほど救命が難しくなり、一命をとりとめたとしても、後遺症のリスクが高くなります。心室細動が起こった場合、少しでも早く電気ショックを与え、心臓の震えを取り除くことが重要となります。

AED(自動体外式除細動器)はこの電気ショックを与える機器で、自動的に心臓の動きを調べ、電気ショックが必要であるかを判断します。音声メッセージで指示してくれるので、一般の人でも使用することができ、救命活動を行うことが可能です。その場に居合わせた人が救急

車の到着までAEDを使用した心肺蘇生を行うことで、より多くの人々の命を救うことができます。

AEDは有田川町内の公共施設や事業所に設置されており、町ホームページに設置場所を掲載しています。

防火ポスターコンクール

このコンクールは、子どもたちが火災予防についての意見や考えを自由な発想でイメージし、絵画として表現することで正しい火の取り扱いを考えながら、火遊びや火災の防止に努めるとともに防火に関する意識を高めることを目的としています。



最優秀

石垣小学校5年 楠部 翔琉



優秀賞

石垣小学校5年 二澤 奏帆



優秀賞

鳥屋城小学校6年 山下 絢愛

令和5年度(2023年度)全国統一防火標語「火を消して 不安を消して つなぐ未来」にあわせた防火ポスターを管内の小学校に募集し、選考した結果、左の3作品が最優秀賞・優秀賞を受賞しました(敬称略)。

冬場のヒートショックにご注意ください

健康推進課（金屋庁舎）
清水行政局住民福祉室

ヒートショックとは

暖かい部屋から寒い部屋への移動など、急激な温度変化が体に与えるショックのことです。血圧が大きく変動し、心筋梗塞や脳梗塞、大動脈解離などの病気を引き起こします。気温の下がる冬場は特に注意が必要です。

起こりやすい場所

●浴室・脱衣所

室温が低い浴室や脱衣所で衣服を脱ぐと、急速に体温が奪われ血管が収縮し血圧が上昇します。温かい湯船では、今度は血管が拡張して血圧が急激に下がります。血圧が大きく変動することで病気を引き起こします。

●トイレ

排便する際にいきむと血圧が上がります。排便後急激に血圧が下がるため、トイレ内でもヒートショックが起こりやすいです。

ヒートショックの症状

●軽度

目まいや立ちくらみがかかります。症状が出たら、その場にゆっくりとしゃがむか、可能であれば横になり、血圧の変動が落ち着くのを待ちましょう。

●重度

意識の消失、激しい頭痛、吐き気、激しい胸の痛みなどの症状が起こります。このような場合は、すぐに家族や救急に助けを求める必要があります。

●リスクの高い人

- ・高齢者
- ・高血圧や糖尿病などの持病がある人
- ・肥満、睡眠時無呼吸症候群、不整脈がある人
- ・浴室に暖房器具がなく、寒い環境で入浴する人
- ・30分以上の長風呂や熱いお風呂が好きの人
- ・飲酒後にお風呂に入ることがある人

予防のポイント

①脱衣所や浴室を暖める

暖かいリビングから移動した際の温度変化を軽減するために、暖房器具を設置し、暖めておく効果的です。また、床にマットやすのこを置いておくことも有効です。

②お風呂の温度は低めに設定

お風呂の温度は低め（38度～40度）にし、手足など心臓から遠い場所からかけ湯を行うことで、血圧の急上昇を抑えることができます。

③ゆっくりとお風呂から出る

湯船に漬かっているときは、血管が弛緩して血圧が低下しています。急に立ち上がると、脳まで血液を運ぶことができず、目まいを起したり、失神することがあります。ゆっくりと立ち上がることを意識しましょう。

④食事直後・飲酒後の入浴を控える

食後1時間以内や飲酒時は、血圧が下がりやすくなるため、食前や飲酒前に入浴するようにしましょう。

⑤お風呂に入っていることを知らせる

もしものときのために、入浴前に家族に一声掛け、様子を気にかけておいてもらいましょう。

乳幼児を子育て中の皆さまへ
子育て支援センターは
皆さまの子育てを応援します！

人権感覚を育てよう！
～みんながってみんないい～

- 日時／2月27日（火）10:00～11:00
- 場所／子育て支援センター
- 定員／10組程度
- 参加費／無料
- 申し込み／2月6日（火）8:30～

開設日時など	
あそびのひろば	金曜日（2月2日・9日・16日） ※予約制。 詳細は予定表でご確認ください。
	10:00～11:00 14:00～15:00

※実施状況や毎日の予定表などは、町ホームページでもお知らせしています。

子育て支援センターでは、一時預かり保育を行っています。
詳しくは町ホームページをご覧ください。
お気軽にお問い合わせください。



子育て支援センター ☎ 090-7966-1697・52-5474（ファクス兼用）

おとな

こども

集団健診

健康推進課（金屋庁舎）
清水行政局住民福祉室

2月18日（日）

8:00～9:00 金屋文化保健センター

特定・胃・大腸・胸部・乳房・子宮

運動教室

健康推進課（金屋庁舎）

2月1日（木）、3月7日（木）

■場所／きび保健福祉センター

実施時間
19:30～
20:30

健康フェア

健康推進課（金屋庁舎）
清水行政局住民福祉室

2月7日（水）

- ・一般健康相談、骨密度測定
- ・運動教室「リズムに合わせて脳トレ」
- ・栄養講座「腸から健康UP！」

■場所／金屋文化保健センター

実施時間
9:00～
11:00

3月6日（水）

- ・一般健康相談、こころの健康相談
- ・運動教室「姿勢改善」
- ・栄養講座「メタボ予防は食生活から」

■場所／金屋文化保健センター

子どもの健康相談

健康推進課（金屋庁舎）
清水行政局住民福祉室

2月1日（木）金屋文化保健センター

2月5日（月）清水保健センター

2月15日（木）金屋文化保健センター

3月4日（月）清水保健センター

3月7日（木）金屋文化保健センター

実施時間
9:00～
11:00※清水保健センターでは、10:30頃から
保育士による育児サロンも併せて行います。

乳幼児健診

健康推進課（金屋庁舎）

4カ月児健診 [令和5年（2023年）10月生まれ]

2月27日（火）13:00～13:15

10カ月児健診 [令和5年（2023年）3月生まれ]

2月6日（火）12:30～12:45

1歳6カ月児健診 [令和4年（2022年）6月生まれ]

2月21日（水）12:45～13:00

2歳児健診 [令和3年（2021年）11月生まれ]

2月28日（水）12:45～13:00

3歳6カ月児健診 [令和2年（2020年）7月生まれ]

2月13日（火）12:45～13:00

■場所／金屋文化保健センター

あなたの健康を支える「国民健康保険」

医療費状況（令和5年（2023年）12月）

加入者数	6,928人
支払額	3億934万円
1人当たりの医療費	4万4,651円 (前年同月4万3,329円)
令和4年度（2022年度） 1人当たりの医療費	4万1,169円/月 49万4,029円/年

医療費が増えると、自己負担額や国保税の増加につながります。私たちのちょっとした心がけで、その増加を抑えることができます。

<私たちにできること>

1. お医者さんのかかり方を見直しましょう
(重複・頻回受診などは、なるべく避けましょう)
2. 休日・時間外受診はできるだけ避けましょう
3. 薬は上手に飲みましょう
(ジェネリック医薬品について検討してみましょう)
4. 健康診断を受けましょう

マラソン大会・アスリート事業

マラソン大会

石垣中学校は12月8日（金）に、八幡中学校は12月11日（月）に校内マラソン大会が開催されました。石垣中学校では、各グループに分かれてウォーミングアップを入念に行い、3.4kmのアップダウンのあるコースを走りました。生徒たちは試走の記録更新を目指し、ベストを尽くした走りを見せてくれました。

八幡中学校では、3kmのコースを3年生は先輩の意地を見せ、後輩たちは先輩たちに追いつけ追い越せと切磋琢磨しながら、みんなでゴールを目指しました。

石垣中学校



八幡中学校



石垣小学校 アスリート事業



12月7日（木）に、スポーツ庁が実施するアスリート派遣による体育授業などの充実・高度化の促進事業（通称 アスリーチ）でパラアスリート「走り高跳び」の鈴木 徹選手（2m2cmの日本記録・アジア記録保持者）にお越しいただきました。走り高跳びの指導だけではなく、義足やパラアスリートについても子どもたちに分かりやすく教えてくださいました。

また、どんなスポーツでもどんな教科でも何でもいいから好きなこと、熱中できることを見つけて頑張してほしいとエールを送っていただきました。



図書館だより

全館臨時休館日／2月8日（木）

※休館時の図書の返却には、ブックポスト（ALEC・金屋図書館・しみず図書館に設置）をご利用ください。

【図書施設連絡先・開館日時】

- 地域交流センター（ALEC） ☎ 52-4730
火～金：10:00～19:00 土・日・祝日：10:00～17:00
月曜休館（月曜日が祝日の場合、翌日休館）
- ちいさな駅美術館（ポッポ絵本館内） ☎ 52-4730
火～日：12:00～16:00 月曜休館（月曜日が祝日の場合、翌日休館）
- 金屋図書館 ☎ 32-5789
火～日：10:00～17:00 月・祝日休館
- しみず図書室 ☎ 25-1788
火～土：9:00～17:00 日・月・木・祝日休館

原画展

いとうひろし絵本原画展

期間／2月1日（木）～29日（木）

時間／12:00～16:00

場所／ちいさな駅美術館（ポッポ絵本館内）



ブックラザ

「テトラバックでおひなさまをつくろう」

日時／2月22日（木）10:30～約60分

場所／金屋図書館

対象／2歳～未就園児

定員／先着15組 ※申し込み不要

今月の移動図書館

2月1日（木）	八幡小学校	13:00～13:45
2月7日（水）	小川小学校	12:45～13:10
2月8日（木）	安諦小学校	12:40～13:00
	しみず園	15:30～16:00
2月16日（金）	石垣小学校	12:30～13:00
2月21日（水）	小川小学校	12:45～13:10

今月のイベント

おひざでだっこのおはなし会 ※申し込み不要

日時／2月20日（火）10:15～11:15

場所／金屋図書館

対象／4カ月～2歳児

おはなし会

①日程／2月4日（日）・11日（日）・12日（月・祝）
23日（金・祝）・25日（日）

時間／14:00～14:30

場所／ポッポ絵本館

②日程／2月10日（土）

時間／10:30～11:00

場所／金屋図書室

③日程／2月24日（土）

時間／10:30～11:00

場所／しみず図書室

新着図書案内

■一般書

父がしたこと	青山文平／著
余白の迷路	赤川次郎／著
ブレイク	真山仁／著
左右田に悪役は似合わない	遠藤彩見／著
猿田彦の怨霊	高田崇史／著
墓じまいラプソディ	垣谷美雨／著

■児童書

あたしデイズ	いとうみく／作 平澤朋子／絵
パパはたいちょうさんわたしはガイドさん	
……ゴンサロ・モウレ／作 マリア・ヒロン／絵	
おまえうまそうだな	さよならウマソウ
……	宮西達也／作・絵

※掲載しているイベントについて、諸般の事情により中止または実施内容が変更される場合があります。最新の情報は、町ホームページをご覧ください。直接図書施設にお問い合わせください。

環境衛生課からの お知らせ

環境衛生課（吉備庁舎）
清水行政局 建設環境室

〜ごみ分別すれば資源〜

新たに町内で犬を飼う方へ 4月以降登録手続き不要に

マイクロチップを装着している犬が、令和6年（2024年）4月以降に環境大臣指定登録機関の「犬と猫のマイクロチップ情報登録システム」にて所有者登録・変更の手続きをすることで、有田川町における犬の登録手続きが不要になります。首輪に付ける鑑札の発行もありません。マイクロチップが鑑札の代わりになります。

ただし、マイクロチップを装着していない場合やマイクロチップを装着していても、環境大臣指定登録機関へのマイクロチップ情報登録を行っている場合は、これまで通り町への登録手続きが必要です。従来鑑札発行を伴う有田川町への犬の登録手数料は3千円です。

犬を飼っている家庭に向けて毎年3月ごろ、「狂犬病予防注射接種通知書兼現況届」をお送りしています。4月になってもハガキが届かない場

合や、該当の犬が不在なのにハガキが届いたという場合などは登録の修正が必要です。ご連絡ください。
※AIPONなどの民間登録機関にのみ登録している場合は対象外です。

※令和6年（2024年）4月1日以前に環境大臣指定登録機関において所有者登録・変更の手続きをしている場合は対象外です。従来通り首輪への鑑札の装着を続けてください。詳しくはホームページ掲載のチラシをご覧ください。



在宅医療廃棄物

在宅医療廃棄物の中には次のように地域のごみ集積場へ出せないものがあります。

- ・点滴パック
- ・ストーマ袋
- ・シリンジ

これらは役場で回収に伺います。燃えないごみの袋に入れて環境衛生

課までご連絡ください。

ただし、注射器（針付き）・注射針・針が付いたチューブ類・薬液などが残っているごみは役場では回収できませんので、受け取った医療機関、薬局などに返却してください。

尾岩坂ごみ処分場

尾岩坂ごみ処分場（川口441番地）では、家庭から発生した土砂やがれき類などを処分することができます。

搬入できるもの

町内の家庭から発生した次のもののうち、町民自らが解体し処理したものに限り、

- ・土砂（草木を含まないもの）
- ・ガラス、陶器類
- ・がれき類（瓦・れんが・タイル・コンクリート殻（鉄筋の入っていないもの）・非飛散性カラーベストなど）

※アスファルト、石こうボードは搬入禁止です。

※解体や撤去、処理などを業者に依頼して発生したものは、産業廃棄物とみなされ搬入できません。

● 処分場の取扱日と時間／毎週木曜日 8時30分～17時

● 処分場への搬入条件

● 処分場へ搬入できる方は、許可を

受けた本人か、許可を受けた本人の4親等以内の方です。
● 搬入の上限量は4トン（同一現場からの搬入量の累計）です。

● 許可申請方法

● 尾岩坂ごみ処分場へ搬入を希望される方は、事前に環境衛生課で許可願出書の提出が必要です。
● 許可書は、申請者立会いのもと、搬入物発生地の現場確認後にお渡しします。

● 搬入者は、搬入時に運転免許証を管理人に提示してください。

● 処理手数料

車両	料金
軽トラック	520円
0.75トン積車両	1,570円
1トン積車両	2,100円
1.5トン積車両	3,150円
2トン積車両	4,200円
4トン積車両	8,400円

（車両1台につき）

家庭から出る

燃えるごみの収集量

令和5年（2023年）11月

約277トン

前月から約16トンの減少

人権特設相談所

日常生活や身の回りの人権問題について、人権擁護委員が相談を受けます。相談は無料で、秘密は厳守します。

●日時／2月15日（木）13:00-16:00

●場所／清水会館

電話による人権相談窓口

みんなの人権110番（さまざまな人権問題）

☎ 0570-003-110

女性の人権ホットライン（家庭内暴力など女性の人権問題）

☎ 0570-070-810

子どもの人権110番（いじめ・虐待など子どもの人権問題）

☎ 0120-007-110

考えてみませんか、私の人権、あなたの人権。

人権だより

総務課（吉備庁舎）

電話 22-3291

ファクス 52-3210

「我、関せず」では
人権を守れない

この2年の間、人権機関有田川の理事として活動に参加させていただきました。ただ、自分の都合により、他の委員の方々と比べ十分な活動、啓発に取り組めなかったことが多々あり、申し訳ない気持ちです。

そんな中でも「人権とは？」と改めて自分自身で考える機会がありました。一昨年2月に始まった、ロシアのウクライナ侵攻。去年の10月、ハマスのイスラエル攻撃に端を発した、イスラエルによるガザ地区でのハマス掃討作戦。

戦争は人権蹂躪の最たるものです。どちらが良い、悪い、の問題でなく一般市民の命が、生活が、人として生きていく権利である人権が侵されています。

このように、強大な権力や利害によって、個人の人権は簡単に侵されてしまっているのが事実です。しかし仕方ないね、で収まる話ではありません。いつ何時私たちの身に降りかかるかわからないことなのです。小さな声でも大きなうねりを起こせます。まずは身の回りから。自分

の人権を守るには周りの人の人権を守らなければならないと思います。「我、関せず」では私たちの人権は守れない。

人権機関有田川 南方杉太

まちの相談パートナー 人権擁護委員

人権擁護委員は、国民の基本的人権を守り、また、人権が大切なものであることを国民に知ってもらうため、法務大臣から委嘱され活動する民間の方々です。

現在、約1万4千名の人権擁護委員が全国の市町村に配置され、次のように活動を積極的に行っていきます。有田川町においても、街頭啓発や各学校への訪問、特設相談所の開設などの活動を行っています。

①人権啓発

住民一人一人の人権意識を高め、人権について理解を深めてもらうための活動。

②人権相談

面談、電話、インターネット、手紙による人権に関する相談への対応。

③人権侵害の被害者救済

被害者などからの申告を受けて、法務局職員と協力して調査を行うなど、身近に起こる個別の人権に関する問題を解決に導きます。

子どもの人権SOS ミニレター

法務省の人権擁護機関では、子どもの人権問題への対応策として、全国の小・中学校の児童・生徒に、「子どもの人権SOSミニレター」を配布しています。

ミニレターの事業は、親や学校には相談することができないこともたちの悩みごとを把握し、学校や関係機関と連携を図りながら、子どもをめぐるさまざまな人権問題を解決する方策の一つとして社会的に評価されています。



お知らせ

まちのデータ

(令和5年(2023年)12月末日現在)

人口 2万5,412人 交通事故発生件数
(12月中、物損含む)
男 1万2,051人 有田川町 36件
女 1万3,361人 死者0人 負傷0人
1万740世帯 有田湯浅警察署轄へ

お問い合わせ
電話番号

吉備庁舎
金屋庁舎
清水行政局

52-2111

張絡張張 23-0001
所所所課 22-0351
所所所課 22-0254
出連出連 26-0001
山生郷 52-5356
城五安水 53-1031
A L E C (アレック) 52-4730

一 52-5384
二 52-7855
三 52-4882
四 52-3055
五 52-5474
六 090-7966-1697
七 52-8744

相談

2月の行政相談

2月14日(水)

・二川高齢者福祉センター 9時～11時30分

・五郷地区生活改善センター 13時～16時

総務課(吉備庁舎)

移動県民相談

日時/2月20日(火) 13時～16時

場所/有田振興局(湯浅町湯浅2355・1)

内容/弁護士と県民相談員による法律相談・行政相談・その他一般相談

定員/9人(先着順)

予約受け付け

・受付開始日/2月6日(火)～
・受付場所・方法/有田振興局総務課
県民課(☎64・1257)へ電話予約

和歌山県県民生活課県民相談室

☎073・441・2356

税金

町県民税および所得税
申告相談会場

税務課(吉備庁舎)では3月15日(金)正午まで、清水行政局住民福祉室では3月14日(木)まで、申告相談を受け付けています。受付時間は16時までです。また、次の表のとおり、休日の相談会場も設けていますのでご利用ください。

収入内訳書・医療費控除の明細書の代行作成はできません。あらかじめご自身で作成した上で、申告会場へお越しください。

申告会場

日時	場所
2月23日(金・祝) 9時～16時	金屋庁舎 2階大会議室
3月10日(日) 9時～16時	吉備庁舎 1階ロビー

※所得税の申告は2月16日(金)からの受け付け開始です。

※税務課・清水行政局住民福祉室では、「土地・建物・株式などを売却された所得(分離申告)」「贈与税」「相続税」「山林所得」に関する

る相談はお受けしていません。これらに関する相談が必要な場合は、湯浅税務署にお問い合わせください。

税務課(吉備庁舎)

確定申告期限のお知らせ

●申告所得税および復興特別所得税の申告・納期限/3月15日(金)
●個人事業者の消費税および地方消費税の申告・納期限/4月1日(月)
●贈与税の申告・納期限/3月15日(金)

湯浅税務署 ☎63・5351

振替納税のご案内

納税には「振替納税」が便利で確実です。ぜひご利用ください。
●申告所得税および復興特別所得税の振替日/4月23日(火)
●消費税および地方消費税(個人事業者)の振替日/4月30日(火)

湯浅税務署 ☎63・5351

便利な納付方法をご利用ください

国税の納付は、口座振替による納付・ダイレクト納付・スマホアプリを利用した納付など、金融機関や税務署などの窓口に行く必要がない、非対面の「キャッシュレス納付」のご利用をお願いします。

☎湯浅税務署 ☎63・5351

消費税インボイス制度・登録申請手続きの相談会

10月から導入された消費税インボイス制度の概要の説明会および登録申請手続きの相談会を開催します。

日時

・2月21日(水) 14時～15時
・3月27日(水) 10時～11時

場所／公益社団法人湯浅納税協会 3階会議室(湯浅町湯浅2430番地77)

定員／20人(先着順・電話予約要)
申し込み先／湯浅税務署 個人課 税部門 ☎63・5403 (直通)

主催／湯浅税務署・公益社団法人湯浅納税協会

また、インボイス発行事業者への登録の要否を検討されている方を対象に個別相談のご予約を受け付けています。

※インボイスの制度の仕組みからお

知りになりたい場合は、まずは前記説明会をご利用ください。

※ご予約をされずにご来署いただいた場合、ご対応できない場合がございますので、必ず電話予約いただきますようお願いいたします。

☎湯浅税務署 個人課税部門 ☎63・5403

医療

国民健康保険・後期高齢者医療保険にご加入の皆さまなど

「交通事故で役場へ届け出？」

義務です 届け出 第三者行為

国民健康保険、後期高齢者医療保険にご加入の皆さまや福祉医療をご利用の皆さまは、交通事故など第三者の行為によってけがをした場合、役場への届け出が必要になります。

第三者行為とは

第三者(自分以外の人)の行為が原因で治療を受けることになった場合を指します。

(例) 交通事故(自転車事故を含む)でけがをしたとき・暴力行為などで他者にけがをさせられたとき
— など

なぜ届け出が必要なの？

第三者行為によりけがをしたときの治療費は本来、相手方が過失割合

に応じて負担すべきものです。しかし、すぐに治療費を払ってもらえない場合などに被害者救済の観点から、届け出をいただくことで健康保険が立て替えられるようになっていきます。

またこの届け出により、健康保険から相手方(または損害保険会社など)に対し、健康保険が立て替えられた治療費を請求することが可能になります。

医療費の適正化にもつながりますのでご協力ください。

届け出に必要なもの

- ・被保険者証
- ・印鑑(認め印)
- ・来庁者の本人確認書類(免許証など)
- ・交通事故証明書(交通事故の場合のみ)

※届け出後、傷病届済証明書を発行します。

※自損事故などは第三者行為ではありませんが、そのことを確認する届け出が必要な場合があります。

注意事項

既に加害者から治療費を受け取っている(示談が成立している)場合や、仕事中や通勤中のけが(労働災害保険の対象)、また自身の飲酒運転や無免許運転などによる法令違反の事故では、保険証が使えない場合があります。

【福祉医療を受給されている方へ】

福祉医療とは／乳幼児医療・子ども医療・重度心身障害児(者)医療・ひとり親家庭医療・老人医療です。

福祉医療受給者証をお持ちの方は、健康保険とは別に役場への届け出が必要になります。

※国民健康保険、後期高齢者医療保険の方は一緒に届け出が可能です。 ※詳しくはお問い合わせください。

☎住民課(吉備庁舎)

下水道

**下水道への接続を
お願いします**

下水道は、各家庭のトイレや台所などから排水される水を処理センターで安全できれいな水に処理し、川に放流しています。

公共下水道および農業集落排水が整備された区域にお住まいで、まだ下水道に接続していないご家庭は、早期の接続をお願いします。

☎下水道課

◆◆◆ 年金

口座振替・クレジットカード
納付のご案内

国民年金保険料を納付書で納めていただいている皆さまは、口座振替やクレジットカード納付をご利用いただくと、金融機関などへ保険料を納めに行く手間と時間が省け、納め忘れの心配がなくなります。

● 納付の方法

- ① 2年前納（4月～翌々年3月分）
- ② 1年前納（4月～翌年3月分）
- ③ 6カ月前納（4月～9月分、10月～翌年3月分）
- ④ 当月末振替（早割）（口座振替のみ）
- ⑤ 翌月末振替（割引なし）

保険料は、前払い（前納）をする
と割引が適用されお得です。早割は、
月50円（年間600円）割引。2年・
1年・6カ月前納は、その期間に応
じた割引があります（口座振替とク
レジットカード納付では、割引額が
異なります）。

申し込みは、和歌山西年金事務所、
住民課（吉備庁舎）・やすらぎ福祉
課（金屋庁舎）・清水行政局住民福
祉室、口座振替を行う口座のある金
融機関の窓口へ申込用紙を提出して
ください。

なお、2年・1年・6カ月前納を
希望する場合は、令和6年（2024
年）2月末（年金機構へ必着）まで
に提出が必要ですので、ご注意ください。
さい。

申し込み、割引に関する詳細は、
ねんきん加入者ダイヤル（0570
・003・004）へ。

■ 住民課（吉備庁舎）

◆◆◆ 募集

町営住宅入居者募集

● 申込受付期間 / 2月5日（月）～
16日（金）

※ 役場開庁日時に伴う。

● 申込受付場所 / 清水行政局建設環
境室、各出張所

● その他

・ 応募者が募集戸数を超えた場合
は、条例の規定により入居者を決
定します。

・ 表に記載の月額家賃は令和5年度
（2023年度）の家賃です。

■ 清水行政局建設環境室

団地名	所在地	戸数	月額家賃	備考
二川	二川801番地4	1戸	1万5,400円～3万200円	平成5年（1993年）建築、木造2階建て、3DK・浴室・トイレ、床面積74.1㎡
清水	清水816番地1	1戸	1万6,400円～3万2,300円	平成6年（1994年）建築、木造2階建て、4DK・浴室・トイレ、床面積79.3㎡
清水小原	清水676番地9	1戸	1万5,400円～3万200円	平成5年（1993年）建築、木造2階建て、3DK・浴室・トイレ、床面積74.1㎡
		1戸	みなし特定公共賃貸住宅 5万7,700円	
清水小原	清水676番地6	1戸	1万2,700円～2万5,000円	昭和62年（1987年）建築、木造2階建て、3DK・浴室・トイレ、床面積66.1㎡
久野原第2	久野原464番地1	1戸	1万6,000円～3万1,400円	平成6年（1994年）建築、木造2階建て、3DK・浴室・トイレ、床面積78.1㎡
板尾	板尾497番地1	1戸	9,300円～1万8,300円	昭和60年（1985年）建築、木造平屋建て、3DK・浴室・トイレ、床面積54.4㎡
		1戸	みなし特定公共賃貸住宅 2万7,000円	
押手	押手274番地1	1戸	1万5,300円～3万円	平成7年（1995年）建築、木造2階建て、3DK・浴室・トイレ、床面積74.8㎡

**防衛省・自衛隊からのお知らせ
各種目 自衛官の募集**

● 自衛官候補生

- ・資格／18歳以上33歳未満の者
- ・受付期間／2月21日（水）まで
- ・試験日

・web試験／2月25日（日）

28日（水）

- ・身体検査、面接／3月2日（土）
- ・試験会場／和歌山地方協力本部庁舎（和歌山市）

※受験資格などの詳細については、お問い合わせください。

防衛省自衛隊和歌山地方協力本部 有田募集案内所（有田市宮崎町106・2） ☎82・9931 E-mail wakayama.pco-arita@rct.gsd.f.mod.go.jp

放送大学 入学生募集

放送大学では4月入学生を募集しています。幅広い世代の8万5千人以上の学生が、大学卒業や学びの楽しみなど、さまざまな目的で学んでいます。心理学・福祉・経済・歴史・文学・情報・自然科学など、300以上の授業科目があり、テレビやインターネットで1科目から学ぶことができます。資料請求など、お気軽にお問い合わせください。

● 出願期間

- ・第1回／2月29日（木）まで
- ・第2回／3月12日（火）まで

放送大学和歌山学習センター

☎073・431・0360

案内

**第17回有田川駅伝大会
声援をお願いします！**

● 開催日／3月3日（日）

● コース／旧白馬中学校（10時スタート）くさびドーム

有田川町の春の風物詩・有田川駅伝大会を今年も開催します。今回は土砂崩れの影響による道路状況を鑑み、昨年のコースの一部を短縮して実施予定です。ご通行の皆さまにはご迷惑をおかけしますが、ご協力をお願いします。

また、沿道での声援が選手たちを奮い立たせます。皆さまの応援をお願いします。

※応募が30チームに満たない場合は中止となります。

※ゴール周辺（きびドーム）ではキックンカーが来る予定です。

※コース上での路上駐車は、交通の妨げとなりますのでご遠慮ください。

社会教育課（金屋庁舎）

**各計画（素案）への意見を募集
（パブリックコメント）**

「有田川町第7期障害福祉計画及び第3期障害児福祉計画」「第10次有田川町高齢者福祉計画・第9期有田川町介護保険事業計画」の策定にあたり、策定委員会を設置し、検討を重ねながら素案としてまとめました。それに伴い、町ホームページなどにおいて皆さまのご意見を募集します。詳しくは町ホームページをご覧ください。

「有田川町第7期障害福祉計画及び第3期障害児福祉計画」や「さくら福祉課（金屋庁舎）」、「第10次有田川町高齢者福祉計画・第9期有田川町介護保険事業計画」長寿支援課（金屋庁舎）

都市計画案の縦覧

有田川防災公園基本計画（案）を策定しましたので、次のとおり縦覧します。

● 縦覧期間／2月13日（火）～27日（火） 8時30分～17時15分

※役場開庁日に伴う

● 縦覧場所／建設課（吉備庁舎2階）

建設課（吉備庁舎）

清水地区で
太鼓と幕を購入しました

この購入事業は、一般財団法人自治総合センターの助成金で実施したものです。一般財団法人自治総合センターでは、宝くじの普及広告を目的として、文化振興事業やコミュニティ活動への助成事業など、各事業を実施・応援しています。



企画調整課 (吉備庁舎)

和歌山県最低賃金が
改定されました

令和5年(2023年)10月1日(日)から和歌山県最低賃金は929円となっています。最低賃金は、最低賃金法に基づき国が賃金の最低限度として定めたもので、使用者は最低賃金額以上の賃金を労働者に支払わなければならない。最低賃金法違反については罰則が設けられています。

和歌山県労働局労働基準部賃金室
☎073・4888・1152

「第3回福祉・介護・保育の
就職フェアわかやま」の開催

求職者の人事担当者との面談ができます。興味・関心のある方はどなたでも参加していただけます。

●日時/3月2日(土) 13時~16時
(受け付け12時30分)

●開催場所/和歌山ビッグ愛1階大ホール(和歌山市)

社会福祉法人和歌山県社会福祉協議会 福祉人材センター「ハートワーク」
☎073・435・5211

弾道ミサイル発射情報の
訓練放送を実施します



●日時/2月9日(金) 11:00~

国からの弾道ミサイル発射情報を「Jアラート」を介し、自動で住民へ伝達する訓練を全国一斉に実施します。防災行政無線放送などの情報配信を実施しますが、訓練ですので実際の情報と取り違えないようにご注意ください。

続けてみよう!

手話でしりとり! 「イ○○○○○○」

手話で「しりとり」していきましょう。
皆さんはどんな言葉をつなげていきますか?



小指を立てた右こぶしを口元に当てて少し前に出す

先月号の答えは「素材」でした!
今月の答えは次号で発表!

ヒント
秋から冬にかけて流行します。
手洗いうがいをしましょう!

※手話は、使う人やコミュニケーションをとる相手などによって異なるため、ここで紹介している手話と違う表現を使うことがあります。

ありがたいわ防災・
行政ナビの登録を

防災無線の放送内容やハザードマップ、緊急通報を確認できます。「ライフビジョンアプリ」をインストールしてください。無料で利用できます。



iOS
(iPhone)



android
(スマートフォン)

2月のありだがわ

各イベントなどの詳細は、
☎52-2111にご連絡いただくか、
【 】内の担当までお問い合わせください。

月	火	水	木	金	土	日
			1 □運動教室 (きび保健福祉センター) 【健康推進課】	2 □手話講習会 ステップアップ・ こどもクラス (全県庁舎) 【やすらぎ福祉課】	3	4 □おはなし会 (ポッポ絵本館) 【ALEC】
5	6 □10カ月児健診 (全県文化保健センター) 【健康推進課】	7 □健康フェア (全県文化保健センター) 【健康推進課】 □手話講習会 初心者クラス (全県庁舎) 【やすらぎ福祉課】	8	9	10 □おはなし会 (ポッポ絵本館) 【ALEC】	11 建国記念の日 □おはなし会 (ポッポ絵本館) 【ALEC】
12 振替休日 □おはなし会 (ポッポ絵本館) 【ALEC】	13 □3歳6カ月児健診 (全県文化保健センター) 【健康推進課】	14 バレンタインデー □行政相談所 (二川高齢者福祉セ ンター・五郷地区 生活改善センター) 【総務政策課】	15 □人権特設相談所 (清水会館) 【総務政策課】	16 □手話講習会 ステップアップ・ こどもクラス (全県庁舎) 【やすらぎ福祉課】	17	18 □集団健診 (全県文化保健センター) 【健康推進課】
19	20 □おひぎでだっこ のおはなし会 (全県図書館) 【全県図書館】	21 □1歳6カ月児健診 (全県文化保健センター) 【健康推進課】 □手話講習会 初心者クラス (全県庁舎) 【やすらぎ福祉課】	22	23 天皇誕生日 □おはなし会 (ポッポ絵本館) 【ALEC】	24 □ゲートキーパー養成講座 (全県文化保健センター) 【健康推進課】 □おはなし会 (しみず図書館) 【しみず図書館】	25 □おはなし会 (ポッポ絵本館) 【ALEC】
26 □水道・下水道料金 口座振替日 【水道課・下水道課】	27 □4カ月児健診 (全県文化保健センター) 【健康推進課】	28 □2歳児健診 (全県文化保健センター) 【健康推進課】	29 □第8期国民健康保険税納期限【税務課】 □第8期後期高齢者医療保険料普通徴収納期限【住民課】 □第8期介護保険料普通徴収納期限【長寿支援課】 □水道・下水道料金納期限(納付書)【水道課・下水道課】	3/1 □手話講習会 ステップアップ・ こどもクラス (全県庁舎) 【やすらぎ福祉課】	2	3 ひな祭り □第17回 有田川駅伝大会 【社会教育課】
4	5 □10カ月児健診 (全県文化保健センター) 【健康推進課】	6 □健康フェア (全県文化保健センター) 【健康推進課】 □手話講習会 初心者クラス (全県庁舎) 【やすらぎ福祉課】	7 □運動教室 (きび保健福祉センター) 【健康推進課】	□消費生活相談 (毎週金曜日) (第1金曜日: 清水行政局、 それ以外:全 県庁舎) 【商工観光課】	【お知らせ】 当ページに掲載しているイベントな どについて、やむを得ず中止となる恐 れがあります。最新の情報は町ホーム ページでご確認いただくかお問い合わせ ください。	

ワカヤマソウリュウの世界的重要性

(11ページからの続き) 鳥屋城山で発見されたモササウルス類の化石は、学名を「メガプテリギウス・ワカヤマエンス」（和歌山滄竜）と名付けられました。これは、ギリシャ語で「和歌山から産出した大きい翼」を意味しており、頭骨よりも長い翼のような大きい脚のヒレを持つという特徴から名付けられました。ワカヤマソウリュウは、尾を除くほぼ全身の骨格が発見されましたが、これは日本国内はもとより、アジアや北西太平洋地域では唯一の全身骨格化石という世界的にも重要な化石です。このような保存状態の良さから、これまで知られていたモササウルス類の化石とは大きく異なる特徴が数多く確認されました。

その一つが泳ぎ方です。これまでモササウルス類は、ヒレのある尾を左右に強く振ることによって泳いでいたと考えられてきました。しかし、ワカヤマソウリュウの脚のヒレは異様に大きく、肩甲骨付近も大きく発達していることから、現在のウミガメやペンギンのように、前脚のヒレを大きく使って泳いでいたと考えられます。

さらに、背骨の特徴からは、イルカのような背ビレが存在していた可能性が高いことも明らかになりました。これまで、そのようなモササウルス類は世界中でどこにも知られておらず、ワカヤマソウリュウの大きな特徴と言えるでしょう。また、頭骨の特徴からは、やや前向きに目が付いており、両眼で獲物を立体的に捉え、距離を測っていた可能性が指摘されています。頭骨は小さく、顎も華奢さしやであることから、大きな獲物を狙うような獍猛どうちゆうな性格ではなく、両眼視をいかして小魚を捕らえていたのかもしれませんが、このように、鳥屋城山で発見された化石は、従来から考えられていた以上にモササウルスが多様な進化を遂げていたことを示しており、その進化の歴史を解明していく上で欠くことができない極めて重要な世界的発見と言えるでしょう。

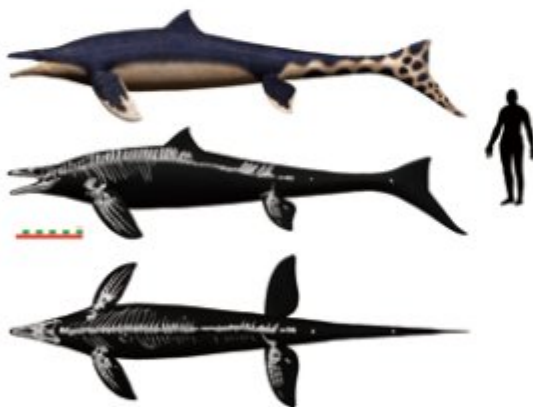

ワカヤマソウリュウ復元図
写真提供：和歌山県立自然博物館