

広報

# ありがわ

人が集い、想いを紡ぎ、新しい流れをつくるまち

1

2023 January  
vol.205



RAKUI



# 年頭のごあいさつ

有田川町長 中山正隆

新年あけましておめでとうございます。皆さまには、健やかな輝かしい新春をお迎えのこととお慶び申し上げます。また、日頃から町政にこ

理解とご協力をいただいております。とに対し、心から御礼申し上げます。

昨年の町長選挙におきましては、5期目となる町政の舵取りという重責を担わせていただくこととなりました。本町が目指すまちづくりの将来像として設定した「く川が結び、川が育む、森とまちく人が集い、想いを紡ぎ、新しい流れをつくるまち」を基本理念として、今一度初心に立ち返り、有田川町の一層の発展のため、全力を尽くして責務を全うする決意をいたしております。

昨年は、当初より新型コロナウイルス感染症まん延防止等重点措置が36都道府県で実施され、8月には第7波による感染者数が国内で25万人を超えるなど、依然として社会全体

が新型コロナウイルス感染症による影響を受けました。

しかしながら、社会・経済活動の正常化の動きが進みつつあり、新型コロナウイルス感染症対策の堅持と社会経済活動維持との両立を図る取り組みは新たな段階に入りました。

当町におきましては、長らく中止していましたイベントの開催による地域の活性化やコロナ禍などで落ち込んだ地域経済を推進するため、第3弾、第4弾の有田川町応援クーポンの配布など、町民の皆さまが安心・安全な生活が送れるよう新型コロナウイルス感染症対策と併せ、地域振興に取り組んでいます。

有田川町は、本年度で合併して17年目を迎えました。旧3町が均衡ある発展を遂げ、これからも有田川町に住み続けたいと思えるようなまちづくりを目指してきました。それぞれの地域の個性と魅力、特徴を最大限

に生かしながら、経済、社会情勢に対応した行財政の運営を行っていくことが重要と考えています。

「町民の安心・安全な暮らし」「子育て環境の充実」「医療・福祉サービスの充実」「文化・スポーツの振興」「産業・観光業の振興」「住民参加によるまちづくり」を重点項目に掲げ、豊かで住みよいまちづくりの実現とさらなる発展に向け、より一層の努力をし、この有田川町をさらに魅力あるまちとするために、まい進してまいりますので、皆さまのご理解とご協力を賜りますようお願い申し上げます。

結びに、新しい年が皆さまにとって幸多き年となりますことを心よりご祈念申し上げます。年頭のごあいさつをいたします。

# 令和五年 新年ごあいさつ

有田川町議会議長 森谷 信哉

新年あけましておめでとうございます。町民の皆さまには、輝かしい新年を迎えられましたことと心からお慶び申し上げます。

さて、昨年を振り返りますと、2月には私たち15名の議員が選出されましたこと、改めて深くお礼申し上げます。私たちは、使命の重大さを痛感するとともに、気持ちを新たに、今後有田川町ならびに町民の皆さま方のために、努力してまいりますと思っております。

また、新型コロナウイルス感染症が長期化し、その影響に加え急激な円安やウクライナ情勢などによる電力・ガス・食料品などの物価高騰が続く中、特に冬期間においては家計への負担が大きくなっています。そうした中、第7波となる新型コロナウイルス感染症の爆発的な感染拡大を受け、不安な思いをされた方も多かったと思いますが、徐々に経済活

動も再開しつつあります。1日も早く新型コロナウイルス感染症が終息し、普段の生活が戻ってくることを願っています。

今後ますます厳しい行財政運営が予想されますが、町民の代表としての認識に立ち、町民皆さま方のご意思を町政に反映させるべく、議会としても全力を尽くしてまいりたいと思います。どうか、本年も変わらぬご支援とご協力を賜りますようお願い申し上げます。

結びにあたり、この一年が皆さまにとって明るく素晴らしい年となりますよう、また、ますますのご健勝とご多幸をお祈り申し上げます。新年のごあいさつといたします。

# 謹賀新年



## 第一回ありだかわ楽市開催

例年10月に開催していた「有田川町どんどんまつり」が、今年度から新たなイベント「ありだかわ楽市」に代わり、11月20日（日）に「第一回ありだかわ楽市」を開催（主催：ありだかわ楽市実行委員会）、前日の19日（土）には町内6カ所同時花火を行いました。

約1万2,000人の方々にご来場いただきました。ステージイベントや6つのエリアで「有田川町」を満喫したり、さまざまな催しを楽しんだり、会場は大いににぎわいました。



## 令和 4 年度有田川町文化賞

有田川町では、文化の向上と発展を目的として「有田川町文化賞」を創設しています。11月20日（日）に第2回目となる「令和4年度有田川町文化賞贈呈式」を開催し、当町の文化振興や向上と発展のためにご尽力いただいている1名4団体の皆さまに表彰状を贈呈しました。

### 文化賞

#### 川岸 光司さん（徳田）

郷土の歴史を研究されています。平成18年（2006年）より有田川町文化財保護審議会委員を務められ、平成22年（2010年）より同審議会委員長に就任。吉備中学校校庭遺跡発掘調査や同委員会の女性の登用を推進されました。

また、公民館などで古文書学習会や文化財を訪ねる現地研修会を多数実施し、郷土史の普及活動に尽力されています。



### 文化功労賞

#### 久野原の御田保存会

久野原の御田は室町時代から伝承されてきた民族芸能です。伝統あるこの民俗芸能を保存継承することを目的として昭和46年（1971年）に久野原の御田保存会は結成され、隔年の2月11日に奉納されてきました。

平成31年（2019年）以降は御田行事の開催は休止となっているものの、近年には映像記録の作成など記録保存に取り組まれるなど活動は継続され、今年2月11日に岩倉神社境内での謡囃子奉納にむけて活動されています。

#### 法蔵寺大師山奉賛会

有田川町井口に建つ法蔵寺は弘法大師を本尊とする寺院で、「井口大師」とも呼ばれ、地域住民に親しまれています。

法蔵寺大師山奉賛会によって行われる「二十日の晩」は、毎年8月20日の夜に行われ、弘法大師の縁日の前夜祭に打ち上げられる奉納花火です。1861年ころから続く伝統行事であり、夏の風物詩として親しまれています。

### 文化奨励賞

#### ファミリーコーラス ほほえみ

昭和57年（1982年）に結成。岩崎富美枝ピアノ教室での賛助出演を皮切りに、独自コンサートを定期的に開催されています。また、五西月地区でのファミリーコンサートや箕島高等学校合唱部との合同発表会、介護施設への慰問活動をされています。有田地域をテーマにした池永義子さん作詞作曲の「母なる有田川」や「梧陵さん」など多数発表され、積極的に音楽活動を行っておられます。

#### 鳥屋城公民館茶道教室

昭和38年（1963年）青年学級開講より、鳥屋城公民館において長年多くの方々に茶道の普及と指導を行ってこられました。片小夜さん、榎本和子さんが長年講師を務められ、現在は中孝子さんの指導のもと活動されています。

鳥屋城公民館土曜教室では、小学生を対象に茶道の指導を行っています。また、初釜、文化祭や地域の祭りなど多様な場所で活動されています。



## 第 11 回 有田川町小学校対抗駅伝大会 「AKI ☆ DEN 大会」

12月3日（土）きび体育館周辺において、3年ぶりに「AKI ☆ DEN大会」が開催されました。

21チーム147人が日頃の練習の成果を十分に発揮し一生懸命走る選手たちの姿に、地域一帯となって盛り上がる1日となりました。

大会結果については、次の通りです。（敬称略）



### ● 総合表彰

【1位】藤並A 【2位】藤並D 【3位】藤並C 【4位】小川A 【5位】田殿A 【6位】藤並B

### ● 区間賞

第1区【1位】小早川 莉穂（藤並A）【2位】森田 菜々（小川A）【3位】梅本 実花（八幡A）  
 第2区【1位】多谷 聡汰（石垣A）【2位】三木 壮翔（鳥屋城A）【3位】ウィリアムス 竜騎（藤並D）  
 第3区【1位】門 蒼依（石垣A）【2位】上嶋 心遥（藤並A）【3位】宮地 いろは（藤並C）  
 第4区【1位】田尻 遼大（小川A）【2位】宮井 翔清（田殿A）【3位】小西 穂岳（藤並D）  
 第5区【1位】裕 心咲（藤並A）【2位】幸地 亜純（藤並C）【3位】中西 亜維（田殿A）  
 第6区【1位】福原 尚都（藤並A）【2位】古川 巧明（藤並C）【3位】佐伯 蒼亮（藤並D）

● 敢闘賞／森 未奈美（田殿A）、亀田 侑乎（御霊A）、芝田 靖輝（藤並A）  
 上西 彩友（石垣A）、林 胡汰郎（小川A）、前田 楓菜（藤並B）

● 最優秀応援賞／鳥屋城小学校

### ● タイムトライアル

男子【1位】石谷 琉偉貴（小川）【2位】峯 叶人（田殿）【3位】松葉 創伍（小川）  
 女子【1位】森田 友（小川）【2位】山崎 はるか（田殿）【3位】宮井 優奈（田殿）

## 第 11 回有田川町絵本コンクール

11月12日（土）に「第11回有田川町絵本コンクール」の授賞式を実施しました。

応募総数181点の中から選ばれた6作品から、最優秀賞など各賞が発表されました。

受賞作品は、ちいさな駅美術館(ALEC 敷地内)で1月から順次、原画展を開催します。原画展のスケジュールについては、広報ありだがわ「図書館だより」のページをご確認ください。



### 第 11 回有田川町絵本コンクール受賞者

#### 最優秀賞・真珠まりこ賞

『うみのなかでは』とおちかあきこさん

#### 優秀賞

『もうじかん』モリヤユメコさん

#### 優秀賞

『僕のアコーディオン』かいすみさん

#### 佳作

『ロボコンプーア』

イサラッチさん・辻島慎一さん

#### 佳作・有田川賞

『オニのハナクソ』

みろかありさん・渡辺のりこさん

#### 佳作

『ボクはなにもの』松本真理子さん

#### ありりん賞

『つめちゃんのポッポみち』

芝野敏子さん・栗原利根さん

## えほん de わっしょい 16

11月の絵本月間に合わせ、11月2日（水）～11月27日（日）にわたって絵本を多角的に捉えたイベントを町内各所で実施しました。

11月13日（日）には、地域交流センター(ALEC)で「えほん de わっしょい 16」「わっしょいテラス」を開催。絵本作家の先生によるトークショーやライブペイントなどを行い、たくさんの来場者でにぎわいました。



## 「やすらぎふれあいフェスタ美術展」表彰式

10月8日（土）～9日（日）にかけて「やすらぎふれあいフェスタ美術展」を開催しました。

その展示作品の中で、特に多くの人に感動を与えた作品に送る「ふれあい感動賞」の表彰式を11月25日（金）に開催し、3組を表彰しました。

### 受賞者

#### 団体の部

『ようこそ和歌山 !!』  
地域活動支援センター AOAQUA

#### 個人の部

『クラフトバンドのかごバッグ』  
門田望美さん  
『お正月』 久保田浩栄さん



# 「税についての作文」「税の標語」表彰



金屋中学校・石垣中学校



吉備中学校



八幡中学校

将来を担う中学生が税について関心を持ち、税の意義や役割を正しく理解することを目的に募集した「税についての作文」「税の標語」の入選作品が決定しました。

令和4年（2022年）は有田川町内の各中学校の生徒の中から、「税についての作文」で10人、「税の標語」で6人が受賞されました。

この度はおめでとうございます。

## 「税の標語」受賞者一覧（敬称略）

賞の内容	中学校 ・学年	氏名	標語
湯浅税務署長賞	金屋3年	梅本 望有	見守ろう 税の行き先 国の先
有田川町長賞	吉備3年	山村 芽生	そうなんだ 私たちって 納税者
有田川町長賞	石垣1年	井上 陽路	税で得る 物と心を 大切に
有田川町長賞	八幡2年	西岡 優咲	守りたい 豊かな国を 税金で
近畿税理士会湯浅支部長賞	八幡2年	山平 瑚心波	税金は 豊かな町を つくる鍵
有田地方 租税教育推進協議会会長賞	吉備1年	栩野 心花	ありがとう 感謝の気持ち 税金に



# 中学生の

## 「税についての作文」受賞者一覧（敬称略）

賞の内容	中学校 ・学年	氏名	作文題名
全国納税貯蓄組合連合会優秀賞	吉備2年	梅谷 彩花	税金で日本を豊かに、 世界を平和に
和歌山県納税貯蓄組合連合会会長賞	吉備2年	米田 陽花	あたり前に感謝
和歌山県納税貯蓄組合連合会会長賞	八幡2年	福本 美咲	税について学んだ事
和歌山県知事賞	金屋2年	ディアップ 慧士	よりよい生活のために
湯浅税務署長賞	吉備2年	山田 真央	税とオリンピック
有田川町長賞	吉備3年	山村 芽生	消費税の大切さ
有田川町長賞	金屋1年	川嶋 泰聡	税金との関わり
有田川町長賞	石垣3年	井上 皓喜	幸せをつなぐもの
有田地方租税教育推進協議会会長賞	吉備3年	伊藤 稔	税金のある意味
大桑教育文化振興財団理事長賞	吉備3年	森 凌人	私たちの税金

## 有田ライオンズクラブ様から寄贈賜りました

11月24日（木）に有田ライオンズクラブ様より、結成60周年記念として絵本セット7組とミスト扇風機を10台を寄贈賜りました。絵本セットは町内各保育所に配置し、ミスト扇風機は避難所機能の強化および向上のために使用していきます。誠にありがとうございました。



写真（左から）=有田ライオンズクラブ 雑賀 清秀さん、有田ライオンズクラブ 川 宗一さん、有田ライオンズクラブ 会長 小川安彦さん、教育長、有田ライオンズクラブ 赤井 康紀さん



写真（左から）=有田ライオンズクラブ 雑賀 清秀さん、有田ライオンズクラブ 会長 小川 安彦さん、総務政策部長、有田ライオンズクラブ 川 宗一さん、有田ライオンズクラブ 赤井 康紀さん

## 有田川町こども司書 第55回優良読書グループ表彰



11月12日（土）、第55回優良読書グループ表彰を行いました。優良読書グループ表彰とは、公益社団法人読書推進運動協議会が各都道府県の読書推進運動協議会の推薦により1地域1グループが表彰されるもので、推薦されたグループにはその業績をたたえ、賞状および副賞（図書カード2万円分）が贈呈されます。

今年度は和歌山県の推薦グループに有田川町こども司書が選ばれました。有田川町こども司書は町内の小学生9人が金屋図書館・しみず図書室で活動しており、図書カウンター業務や黒板クイズ（図書の各分類の本を基にしたクイズ）の作成をメインに行っています。

## 「有田みかん」を子どもたちへ 寄贈しました

11月18日（金）に「温州みかん贈呈式」が給食センターで行われ、農業士会・4Hクラブ会員が丹精込めて作り上げた温州みかんを寄贈しました。これは食育運動の推進に伴う「地産地消」活動の一環として、将来の有田川町を担う子どもたちが農業へ関心を持ち、全国ブランドを誇る「有田みかん」に対する理解を深めていただくことを目的とし実施されています。

寄贈いただいたみかんは町内の保育所、小・中学校の児童・生徒に届けられ、子どもたちからは「甘くておいしい！」と歓声があがりました。きび森の保育所の年長組さんからはみかんのお礼としてかわいい作品を渡しました。



# 祝 100 歳 おめでとうございます

岡崎 登さん（大賀畑）

〔 お名前のみのご紹介 〕

## 和歌山県国民健康保険団体連合会表彰

嶋田 羊子さん（出）

新田 修己さん（吉原）

有田川町の国民健康保険事業の運営に関する協議会委員の嶋田羊子さんと新田修己さんが、令和4年度和歌山県国民健康保険団体連合会表彰を受賞されました。嶋田委員、新田委員は委員在職10年を越え、国民健康保険事業の円滑な運営にご尽力いただいています。

この度はおめでとうございます。

## 第26回和歌山県花いっぱいコンクール 「家庭の部」で最優秀賞と知事賞を受賞

佐々木 裕哲さん（下津野）

このコンクールでは、県内で花のあるまちづくりに取り組む個人や団体が表彰されます。

佐々木さんは、「第32回全国花のまちづくりコンクール」の個人部門でも入選されています。この度はおめでとうございます。



## 子育て支援および健康づくり普及啓発物品を 寄贈賜りました

株式会社古勝（天満）代表取締役社長寺村公博様（写真右）より、町民の子育て支援および健康づくり普及啓発物品として「沐浴人形・筋肉模型・血管模型・血圧計」などを寄贈賜りました。

今後は、町民の方の健康相談や健康教育などの事業において、普及啓発のため使用させていただきます。

株式会社古勝様には平成26年度（2014年度）から毎年、車椅子などの寄贈を賜っております。誠にありがとうございます。



# 気象警報等の 発表区域が分割されます

問 総務課（吉備庁舎）

令和5年（2023年）3月9日（木）13時より、有田川町の気象警報・注意報・土砂災害警戒情報や記録的短時間大雨情報の発表区域が、現在の「有田川町」から「有田川町吉備金屋」、「有田川町清水」の2地域に分割されます。

これまでは、気象警報等有田川町全域を対象として発表されており、地域によっては気象警報等と実情が異なる場合もありました。この度の旧町単位を基本とした気象警報等発表区域の分割によって、必要な区域を絞り込み、より適切かつ効果的に気象警報等の情報を伝えることができ、地域単位での災害などへの対応を気象状況に応じて的確に行うことが可能となります。

## ●変更日時／令和5年（2023年）3月9日（木）13時から

### ●気象警報等の発表区域名称

現行の発表区域名称	変更後の発表区域名称
有田川町	有田川町吉備金屋、有田川町清水

### ●対象となる注意報・気象警報等

注意報	大雨、洪水、強風、風雪、大雪、雷、濃霧、乾燥、なだれ、低温、霜、着雪
警報	大雨、洪水、暴風、暴風雪、大雪
特別警報	大雨、暴風、暴風雪、大雪

※「土砂災害警戒情報」「記録的短期時間大雨情報」についても、同様に分割されます。

### ●新しい気象警報等の発表区域（令和5年3月9日以降）



吉備地区		金屋地区		清水地区	
氏名	担当地区	氏名	担当地区	氏名	担当地区
大原 章義	天満	細田 徹治	吉原	中尾 弘子	粟生 (植木組・西の浦・榎瀬)
瀧原 薫	天満	千畑 かずよ	吉原	向井 正久	粟生 (中組・上組)
栗山 緑	一ツ松	高垣 美保	吉原	谷脇 朋代	中原
福田 達	高瀬	竹添 平和	糸川	長碕 智	川合
平松 純	北筋	安圖 修	修理川	中橋 孝文	二澤・北野川
久保 菊美	土生	山本 修史	宇井苔	森本 啓司	三瀬川
岩崎 正人	植野	大瀧 章代	松原	古田 任代	東大谷
武内 善子	奥	森田 真子	歓喜寺	長碕 陽子	日物川
栃崎 千津代	熊井・熊井なぎの里	川口 良樹	伏羊	浦西 兼子	二川 (河南)
上嶋 徹	水尻	湯田 恵美子	吉田	堀井 一志	二川 (河北)
中家 未千子	水尻	田中 義一	小川 (中村・福井)	保坂 はるみ	境川
林 昭秀	明王寺	松本 賀美	小川 (上野・丹波)	谷口 容貴子	楠本
北畑 佳孝	小島	碓本 勳	中野	松田 美江子	沼
上田 和幸	野田	田中 博仁	市場	休場 正美	遠井
竹中 繭美	田口	岡本 祥子	中井原	西岡 晴生	三田
松宮 和子	大谷・井口	宮原 美知子	金屋	杉澤 明子	宮川・大蔵
森 理津子	賢	川岸 いさ子	金屋	福本 希美	清水 (西原・小峠)
尾崎 功男	船坂・長谷	森田 栄一	金屋	辻井 真季	清水 (下番・湯子川)
青木 栄美	角・尾中・出	大南 志津子	長谷川	暖井 紅仁子	清水 (上番・中番)
山崎 正行	長田・上中島	三木 さえ	岩野河	大江 壽	久野原 (つづら・西番・東番一部)
刀裨 克彦	大賀畑・田角	辻本 恵代	川口	見座 勝文	久野原 (東番一部・戸川)・室川
出合 弘吉	下徳田	上田 幸右	谷・立石	中西 志のぶ	下湯川
田中 英子	上徳田	田中 晃	彦ヶ瀬・瀬井・畦田	東 達貴	上湯川
小林 英世	奥徳田・秋葉	山本 恭子	西ヶ峯上	仲西 佐輝子	板尾・井谷
佐々木 孝	庄一	本林 直美	西ヶ峯下	中谷 隆介	杉野原
亀井 令子	庄二	南 弘子	中・中峯	福島 節	押手
亀井 孝代	庄二	玉置 善裕	本堂・沼田	霧谷 知子	沼谷
栗生 あつ子	東丹生園・垣倉・畑浦	中 孝子	有原・青田	森本 華子	主任児童委員 (清水)
伊藤 賢二	西丹生園・吉見	上統 志津子	延坂・大西・大園		
辻岡 眞曲	主任児童委員 (吉備)	保関 慶万	尾上・小原		
植村 順子	主任児童委員 (吉備)	前田 貴子	生石		
		井爪 昌博	丹生		
		中西 聖佳	糸野		
		水元 佐代子	下六川・釜中		
		小菌 晴子	黒松		
		上野 博行	上六川・西		
		安圖 英子	主任児童委員 (金屋)		

## 有田川町 民生委員・児童委員

令和4年(2022年)12月1日付で厚生労働大臣から、表に記載の方々が委嘱されました。任期は令和7年(2025年)11月30日までです。

☎やすらぎ福祉課(金屋庁舎)

### ● 民生委員・児童委員とは？

民生委員・児童委員は、厚生労働大臣から委嘱された非常勤の公務員です。地域の一員として住民の相談に応じ、必要な支援が受けられるよう行政をはじめとした地域の専門機関へとつなぐ、パイプ役として活動しています。また地域の見守り役として、定期的な訪問や児童の登下校時の見守り活動などを行い、高齢者

や障害者世帯、子どもたちの安心安全の確保に尽力しています。主任児童委員とは、民生委員・児童委員のうち、担当区域を持たず、児童福祉に関することを専門的に担当する民生委員・児童委員のことを言います。児童福祉関係機関との連絡調整や地域の児童委員と連携しながら、課題を抱える子育て家庭への支援をはじめとした児童健全育成活

動に取り組んでいます。

民生委員・児童委員は、「有田川町民生委員児童委員協議会」に所属し、地域の実情に合わせて福祉に関する幅広い活動を行っています。

### ● 守秘義務について

民生委員・児童委員には、法に基づく守秘義務があり、相談内容の秘密は守られますので、安心してご相談ください。

高齢者の暮らしを応援!

# 地域包括支援センターだより

岡金屋庁舎 ☎ 32-5102 (直通)  
清水行政局 ☎ 25-1269 (直通)

有田川町地域包括支援センターでは、介護予防などの相談に応じています。

## おたっしゅさ〜ん! 〜これからも現役! いつまでも現役!〜

熊ノ郷 タミコ さん (80歳)

### 「努力と感謝」

昨年、自宅の庭で転倒し大腿骨を骨折し3カ月間入院したタミコさん。退院時は歩くのも不安定で寝てばかりの生活だったそうです。しかし、ケアマネさんとリハビリの先生からの声掛けで「私も頑張らないといけない」と勇気が出て、リハビリを続けることができました。

また娘さんからのアドバイスで毎日の散歩と、日記をつけることも始めました。退院して8カ月、体力も戻り、洗濯や食事作りも少しずつ行えるようになり、今では、入院前のように2階へ洗濯干しにも行けるようになりました。また、大好きな花の世話も夫の協力のおかげで、楽しくできているそうです。

ご自身の努力と、夫・娘の協力で元の生活を取り戻したタミコさん。「関わってくださったみなさんに感謝です」と笑顔がこぼれました。

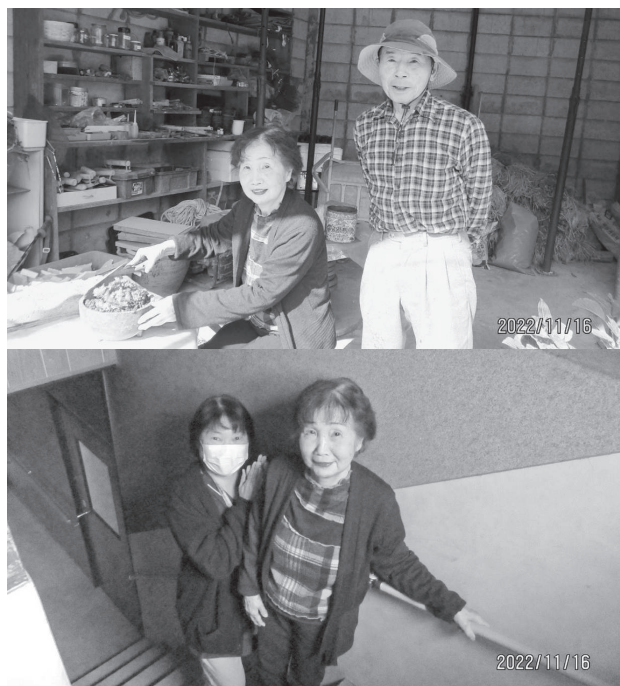

※「おたっしゅさ〜ん」募集中! 自薦他薦は問いません。ご連絡お待ちしております!

## 「認知症」抱え込まずに相談を

認知症は、誰もがなりえる可能性がある病気で、多くの人にとって身近なものです。

早期診断・支援により、進行を緩やかにすることや症状を改善することにつながります。ご自身や家族に気になる症状が現れた時や、日々の介護の悩みや困りごとについての相談などに、地域包括支援センターまたは下記相談窓口をご活用ください。



### ●和歌山県認知症疾患医療センター (県指定)

医療相談室の専門職 (精神保健福祉士など) が電話や面接による相談に対応します。認知症に関する専門医師が、認知症の種類を診断し治療方針を決定します。  
※受診については、事前に各病院へお問い合わせください。

和歌山県立医科大学附属病院	☎ 073-441-0776
ひだか病院	☎ 0738-24-1802
有田市立病院	☎ 0737-82-0887

### ●認知症に関する電話相談窓口

認知症の方への対応方法での困りごとや、介護疲れや悩みなどを相談できます。

わかやま認知症なんでも電話相談 (一般社団法人和歌山県認知症支援協会) ☎ 0120-969-487	10:00 ~ 15:00 月~金 (祝日除く)
公益社団法人 認知症の人と家族の会和歌山県支部 ☎ 0120-783-007	10:00 ~ 15:00 月~土 (祝日除く)

# 消防だより

令和4年(2022年)  
11月末現在の出動件数

有田川町消防本部 ☎52・5950  
 吉備金屋消防署 ☎52・5950  
 清水消防署 ☎25・1243

火災 : 13件  
 救急 : 1292件  
 救助 : 19件

令和4年度全国統一防火標語 「お出かけは マスク戸締り 火の用心」

## 文化財防火デー

昭和24年(1949年) 1月26日に奈良県斑鳩町の法隆寺金堂から出火し、国宝の十二面壁画の大半が焼損したことから、毎年1月26日を「文化財防火デー」と定め、全国的に文化財防火運動を展開し、文化財愛護に関する意識の高揚を図ります。

文化財は、歴史・文化を正しく理解する上で欠かすことができない国民共有の貴重な財産です。文化財の周囲では、たき火、喫煙はしないようにしましょう。また周辺に燃えやすい物を置いたり、ごみなどを捨てたりせず、地域の歴史と財産を守っていきま



## 消防署・消防団合同訓練

1月29日(日)に消防署・消防団合同訓練を実施します。

- 浄教寺 (長田542番地)
- 吉備金屋消防署、吉備支団第9・10・11・12分団
- 観音寺 (東大谷522番地)
- 清水消防署、清水支団第1分団

## 野焼きは禁止です!

毎年全国で、野焼きが原因による火災が発生しています。野焼きによる火災は、風の強い日に野焼きをしたため火の粉が飛んで火災になってしまったものや、たき火、ごみの焼却などさまざまな原因があります。有田川町では、空気が乾燥し風が強いこの時季、暖をとるたき火やごみの焼却などによる野焼きが原因で、下草や田畑が燃える火災が発生

しています。

日常の少しばかりのごみでも、ドラム缶やブロック囲いで焼却することは法律で禁止されています。

※ただし、農林業を営むためにやむを得ず稲わら、剪定(せんでい)・伐採した枝などを焼却することは例外として認められる場合があります。

## 早期出動のための119番通報

119番通報を受信した際に聴取する内容は次のとおりです。

- ① 種別 / 「火災」「救急」「救助」
- ② 発生場所 / 「場所は有田川町(大字)○○番地です」

※住所、番地が分からなければ、近くの目標物を答えてください。

### ③ 状況

- ・ 火災の場合 / 「何が燃えているか」「逃げ遅れや負傷者がいるか」
- ・ 救急の場合 / 「年齢」「性別」「意識状態」「呼吸の有無」「症状」
- ・ 救助の場合 / 「どんな事故か」「負傷者の人数」

以上の内容を慌てず、落ち着いて答えていただくことで早期出動が可能となり、火災被害を最小限に抑え、傷病者を早期に医療機関へ搬送することが可能となります。

## 病院の案内

「救急車を利用するほどではないけど、受診できる病院がわからない」という方に、受診可能な医療機関を案内しています。

- 和歌山医療情報ネット  
スマートフォンやパソコンなどで「わかやま医療情報ネット」と検索する。
- 救急医療情報センター ☎073-426-1199 (24時間対応)
- こども救急相談ダイヤル(平日19時~翌朝9時、土日祝9時~翌朝9時)  
☎#8000(プッシュ回線・携帯電話) ☎073-431-8000(ダイヤル回線・IP電話)



# 「正月太り」は早めに対策を

**問** 健康推進課（金屋庁舎）  
清水行政局住民福祉室

年末年始は家族、親戚、友人などと飲食する機会も多く、ついつい食べ過ぎることも多くあると思います。健康のためにもいろいろなことに取り組んできた方も、この時期ばかりは生活が乱れがちです。不規則な食生活が定着しないように、早く元の生活に戻してあげましょう。

## 正月太りの原因

- 正月太りのような、短期間で増えた体重は、脂肪が体に定着しないよう早めに落とすことが大切です。増えた体重を効果的に落とすため、正月太りの原因を知っておきましょう。
- **食べすぎ**／飲食の機会が多く、だからだと食べ続けたり間食やアルコールが増える傾向にあります。アルコールには食欲増進作用があるため、さらに食べ過ぎる傾向になります。
- **運動不足**／冬の寒さの真ただちにあるため、外出や運動をする機

- 会が減り、食べた分のカロリー消費がしづらくなります。
- **不規則な生活**／夜ふかしなどで生活リズムが崩れると体内時計が乱れやすく、代謝が落ちて太りやすくなります。
- **冷え**／体が冷えると血流が悪くなり皮下脂肪を溜めやすくなります。

## 改善のポイント

- **食事**／①1日3食バランスよく②野菜のおかずを増やす③減塩を心がける  
おせち料理は保存がきくように糖分や塩分の高いものが多い傾向にあります。少量でも意外とカロリーが高いものがあるので食べすぎには気を付けましょう。野菜や果物もうまく組み合わせ、バランスの良い食事を心がけてください。ながら食いと食事量の把握ができません。量を決めて、足感が得られませんか。量を決めて、しっかりと噛んで食べましょう。アル

コールの適量は日本酒1合、ビール500mlです。

## 運動

ウォーキングや体操など手軽に始められるものを始めましょう。寒さのせいで外出する気にならない場合は、室内でテレビを見ながらスクワットや椅子の立ち上がりなどはどうでしょうか。筋力をつけることで基礎代謝を上げることにも効果的です。自分に合ったものを見つけてみましょう。

## 睡眠

睡眠不足は基礎代謝の低下や食欲に関するホルモンに影響します。夜にしっかりと睡眠をとるようにしましょう。

## 体重測定

毎日常重測定をすることで自然に意識することが出来ます。できれば同じ時間やタイミングなど、条件を合わせて比べてみましょう。

## 健康相談や健康づくり講座の活用

健康状態を振り返る機会としてご活用ください。インボディ測定（体組成計により筋肉量が分かります）や体力測定、運動の体験や健康な食生活の提案など行っています。日程は健康応援スケジュールのページをご確認ください。

### 乳幼児を子育て中の皆さまへ 子育て支援センターは 皆さまの子育てを応援します！

#### たのしくあそぼう！

～心も身体もほっかほか～

- 日時／1月31日（火）13:30～14:30
- 場所／子育て支援センター
- 定員／10組程度
- 参加費／無料
- 申込／1月16日（月）8:30～

開設日時など	
あそびのひろば	金曜日（1月6日・13日・20日・27日） ※予約制。 詳細は予定表でご確認ください。
	10:00～11:00 14:00～15:00

※実施状況や毎日の予定表などは、町ホームページでもお知らせしています。

子育て支援センターでは、一時預かり保育を行っています。詳しくは町ホームページをご覧ください。お気軽にお問い合わせください。



子育て支援センター ☎ 090-7966-1697・52-5474（ファクス兼用）



# 健康 応援 スケジュール

## おとな

### 集団健診

健康推進課（金屋庁舎）  
清水行政局住民福祉室

1月29日（日）  
8:00～9:00 きびドーム  
特定・胃・大腸・胸部・乳房

2月19日（日）  
8:00～9:00 金屋文化保健センター  
特定・胃・大腸・胸部・乳房・子宮

※集団健診は事前に申し込みが必要です。  
健康推進課（金屋庁舎）または清水行政局住民福祉室でお申し込みください。

※右のQRコードからも  
お申し込みいただけます。



### 運動教室

健康推進課（金屋庁舎）

1月5日（木）、2月2日（木）

■場所／きび保健福祉センター

実施時間  
19:30～  
20:30

### 健康相談

健康推進課（金屋庁舎）  
清水行政局住民福祉室

1月4日（水）骨密度測定

■場所／金屋文化保健センター

実施時間  
9:00～  
11:00

2月1日（水）大人の体力測定

■場所／金屋文化保健センター

## こども

### 子どもの健康相談

健康推進課（金屋庁舎）  
清水行政局住民福祉室

1月5日（木）金屋文化保健センター

1月16日（月）清水保健センター

1月19日（木）金屋文化保健センター

2月2日（木）金屋文化保健センター

2月6日（月）清水保健センター

実施時間  
9:00～  
11:00

※清水保健センターでは、10:30頃から  
保育士による育児サロンも併せて行います。

### 乳幼児健診

健康推進課（金屋庁舎）

4カ月児健診 [令和4年（2022年）9月生まれ]

1月24日（火）13:00～13:15

10カ月児健診 [令和4年（2022年）2月生まれ]

1月10日（火）12:30～12:45

1歳6カ月児健診 [令和3年（2021年）5月生まれ]

1月18日（水）12:45～13:00

2歳児健診 [令和2年（2020年）10月生まれ]

1月25日（水）12:45～13:00

3歳6カ月児健診 [令和元年（2019年）6月生まれ]

1月11日（水）12:45～13:00

■場所／金屋文化保健センター

## あなたの健康を支える「国民健康保険」

医療費状況（令和4年（2022年）10月）

加入者数	7,177人
支払額	2億9,622万円
1人当たりの医療費	4万1,274円 (前年同月4万1,358円)
令和3年度（2021年度） 1人当たりの医療費	3万8,527円/月 46万2,326円/年

医療費が増えると、自己負担額や国保税の増加につながります。私たちのちょっとした心がけで、その増加を止めることができます。

#### <私たちにできること>

1. お医者さんのかかり方を見直しましょう  
(重複・頻回受診などは、なるべく避けましょう)
2. 休日・時間外受診はできるだけ避けましょう
3. 薬は上手に飲みましょう  
(ジェネリック医薬品について検討してみましょう)
4. 健康診断を受けましょう

# 体験・交流学习

## 田殿小学校 落ち鮎漁

11月11日（金）に1年生と5年生が落ち鮎漁を見学しました。投網やモクズガニ漁の様子を見せてもらい、捕れた鮎やカニを触らせてもらったりつかませてもらったりしました。最後は鮎の塩焼きをごちそうになりました。

川の生物がいつまでもきれいな水で生息できるように、地元有田川の自然を守っていくことを強く決意したようです。



## 八幡小学校 オーストラリアと交流

11月24日（木）に、6年生がオーストラリア・ビクトリア州のメルンダ・セントラルカレッジの児童とオンラインで交流しました。

八幡小学校の児童が英語で自己紹介をし、オーストラリアの児童は学校で学んでいる日本語を使って自己紹介をしました。お互いのパフォーマンスタイムでは、日本側が和太鼓の演奏や毛筆、版画の作品紹介をし、オーストラリア側は日本語の学習で歌う「あいうえおの歌」や国歌を聞かせてくれました。

児童からは「もっと交流したかった」「直接会で交流したい」という声が上がりました。

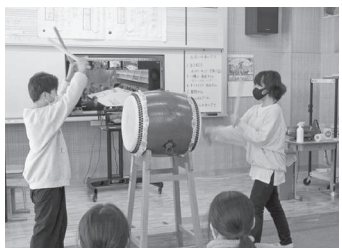

# 図書館だより

全館臨時休館日 / 1月12日(木)

※休館時の図書の返却には、ブックポスト(ALEC・金屋図書館・しみず図書室に設置)をご利用ください。

## 【図書施設連絡先・開館日時】

- 地域交流センター(ALEC) ☎ 52-4730  
火～金: 10:00～19:00 土・日・祝日: 10:00～17:00  
月曜休館(月曜日が祝日の場合、翌日休館)
- ちいさな駅美術館(ポップ絵本館内) ☎ 52-4730  
火～日: 12:00～16:00 月曜休館(月曜日が祝日の場合、翌日休館)
- 金屋図書館 ☎ 32-5789  
火～日: 10:00～17:00 月・祝日休館
- しみず図書室 ☎ 25-1788  
火～土: 9:00～17:00 日・月・木・祝日休館

## 原画展

### 有田川町絵本コンクール 原画展

期間 / 1月4日(水)～2月28日(火)まで  
場所 / ちいさな駅美術館(ポップ絵本館内)

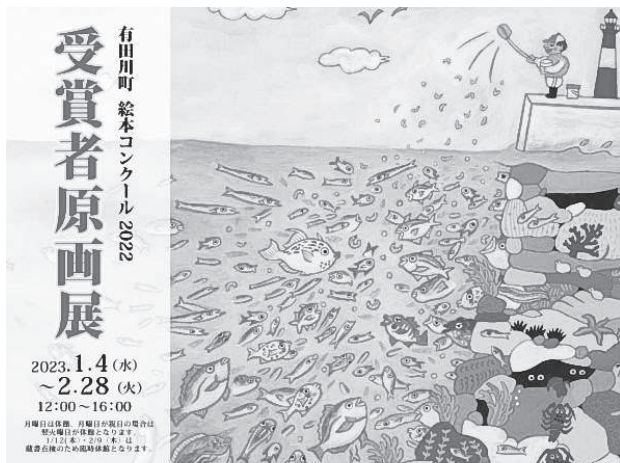

**佳作** \* 1/40 - 1/200

口本コンヌーア、オニのハナクワ、ボウはなにもの、うみのなかにとはおちかあさこ、白目まご、白目まご

**最優秀賞** \* 2/80 - 2/280

ありんたは、つめちやんのポップおみち

**優秀賞** \* 1/210 - 2/70

ぼくのアーティオン、もうじかん

開館場所: ポップ絵本館内

## 今月のイベント

### おはなし会

- ①日程 / 1月 8日(日)・9日(月・祝)  
15日(日)・22日(日)・29日(日)  
時間 / 14:00～14:30  
場所 / ポップ絵本館
- ②日程 / 1月14日(土)  
時間 / 10:30～11:00  
場所 / 金屋図書館
- ③日程 / 1月28日(土)  
時間 / 10:30～11:00  
場所 / しみず図書室

## 新着図書案内

### ■一般書

- みみそぎ ..... 三津田信三 / 著
- フランスの街の夜 ..... 遠藤周作 / 著
- 私のことだま漂流記 ..... 山田詠美 / 著
- PD 検察の犬たち ..... 荒木源 / 著
- 旅行鞆のガラクタ ..... 伊集院静 / 著
- 貸本屋おせん ..... 高瀬乃一 / 著
- 首ざむらい ..... 由原かのん / 著
- こりずにわるい食べもの ..... 千早茜 / 著
- 地羊鬼の孤独 ..... 大島清昭 / 著

### ■児童書

- ガオガオきょうりゅうのよる ... たるいしまこ / 著
- 地下室の日曜日 おばけだつてなやみます  
..... 村上しいこ / 作 田中六大 / 絵
- アナトールとねこ  
..... イブ・タイタス / 作 ポール・ガルドン / 絵

※掲載しているイベントについて、やむを得ず中止または実施内容が変更される場合があります。最新の情報は、町ホームページをご覧ください。直接図書施設にお問い合わせください。

## 今月の移動図書館

1月11日(水)	しみず園	15:30～16:00
1月12日(木)	安諦小学校	12:40～13:00
1月18日(水)	小川小学校	12:50～13:15
1月20日(金)	石垣小学校	12:30～13:00
1月26日(木)	八幡小学校	13:00～13:45

# 環境衛生課からの お知らせ

環境衛生課（吉備庁舎）  
清水行政局 建設環境室

〈ごみ分別すれば資源〉

## 二川小水力発電所見学 （藤並小学校3年生）

町営二川小水力発電所は、二川ダムの環境維持放流水を活用した水力発電設備です。

令和4年（2022年）10月20日（木）、藤並小学校3年生が、ダムと小水力発電所の見学にきてくれました。ダムのことや発電所のことなどについて興味深く話を聞き、たくさん質問をしてくれました。



### ● 児童の感想

- ・ 教えてもらったことで、すごいと思ったことは、1秒でお風呂3杯分の水がたまるということでした。そんなに多いんだと思いました。
- ・ 台風前に水をぬくことで、水があふれて町に来ないようにしてくれているなんて初めて知りました。
- ・ 二川ダムは、発電して出たお金でいろんなことをしたり買ったり、地球のために使われているのがいいと思いました。

## 環境センターで 処理できないもの

環境センターでは、次のようなものは処理できませんので、町が収集するごみとして出さないようにしてください。個人が直接環境センターに持ち込んでも引き取ってもらえません。

専門業者か中間処理業者に処理を委託してください。

- ・ 家電リサイクル法該当品（テレビ・冷蔵庫・エアコン・洗濯機・衣類乾燥機）
- ・ パソコン（PCマークのついてるもの）
- ・ 農業用資材（マルチシートやビニールハウスの資材、肥料袋、農薬のびんや袋、葉散ホース、防風ネット、田の波板など）
- ・ 草刈機の刃
- ・ 産業廃棄物と認定されているもの
- ・ 廃油
- ・ れんが、石、土、コンクリートなど
- ・ 金庫
- ・ 自動車、バイクの本体と部品
- ・ バッテリー
- ・ エンジン

- ・ タイヤ
- ・ 塩化ビニール製品（塩ビ管、雨どいなど）
- ・ 消火器
- ・ プロパンガスボンベ

※カセットガスボンベは出せませんが、中身を完全に抜いてください。

・ ワイヤーやロープ  
※家庭用のロープは出せますが20cm程度に切ってください。

- ・ 漁網
- ・ モーター
- ・ パレット
- ・ 石こうボード
- ・ 浴槽
- ・ 断熱材

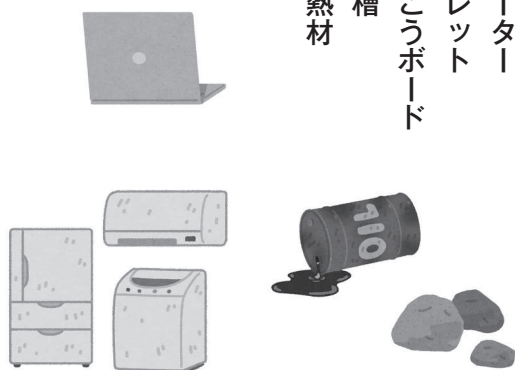

### 家庭から出る 燃えるごみの収集量

令和4年（2022年）10月

約286トン

前月から約1トンの減少

## 人権特設相談所

日常生活や身の回りの人権問題について、人権擁護委員が相談を受けます。相談は無料で、秘密は厳守します。

- 日時／1月19日(木) 13:00~16:00
- 場所／金屋文化保健センター 応接室

## 電話による人権相談窓口

みんなの人権 110 番 (さまざまな人権問題)

☎ 0570-003-110

女性の人権ホットライン(家庭内暴力など女性の人権問題)

☎ 0570-070-810

こどもの人権 110 番(いじめ・虐待など子どもの人権問題)

☎ 0120-007-110

考えてみませんか、私の人権、あなたの人権。

# 人権だより

有田川町教育委員会 社会教育課

電話 22-4513  
ファクス 32-4827

## 「人権機関有田川」の活動を通じて

11月に人権映画会「こんな夜更けにバナナかよ」が開催されました。

幼少から難病の筋ジストロフィーを患い、体で動かせるのは首と手だけの主人公が、介助なしでは生きられない車いす生活にもかかわらず、病院を飛び出し介助ボランティアたちとともに自立生活を送っていくという、実話をもとにした物語です。彼らが過ごしていく中に、さまざまな笑いや葛藤、感動が織り交ぜられており、とても深い内容だと思えました。同じ病気を患ったとしても、一人ひとりの症状、生活環境、考え方の違いなどがあり、これは病気だけに限らず、他のことでも同じなのではないかと思えます。

去年4月から「人権機関有田川」の委員の一員となり「人権とは？」と考える機会が多くなりました。「人としての権利、誰もが平等に持っている権利」といまだに大まかな答えしか出てこず、すごく奥が深いテーマだと感じています。口にすることは簡単でも実行することは難しく、相手がいればなおのことだと思えます。

小学生のころに先生から「人の話は最後まで聞いてから自分の意見を言う」「一度口に出したことは取り消せないのよ、よく考えてから言うように」と教わりました。

「自分」ではなく「相手」のことを思う気持ちを、みんなが優先できる世の中になれば、争いことも減り、助けが必要な人に自然と寄り添うことができるとは思えないかと思うとともに、そのような世の中になることを願います。

人権機関有田川 松本まゆみ

## 人権啓発標語の優秀作品

今年度は「幸せ」をテーマに募集したところ、939作品が集まりました。たくさんのご応募ありがとうございました。うございました。

優秀作品を紹介します。(敬称略)

### 小学生の部

#### ●最優秀賞

ぼくの笑顔世界にとどけ

平和のねがい

八幡小学校 4年 山平 凌矢

#### ●優秀賞

日常のなにげない日々宝物

藤並小学校 6年 栗栖ひまり

#### ●優秀賞

戦争のこわさを学んだ今の僕

家族一緒でうれしいな

田殿小学校 4年 川嶋宗大

### 中学生の部

#### ●最優秀賞

届けよう笑顔のエネルギーと世界の輪

吉備中学校 2年 原井智矢

#### ●優秀賞

気づこうよ普通に過ごせる

それが「幸せ」

吉備中学校 2年 江川好香

#### ●優秀賞

私からあなたへつなぐ笑顔のバトン

八幡中学校 1年 合田果叶

### 一般の部

#### ●最優秀賞

さしのべるその手が幸せつかんてる

林幸男(吉見)

#### ●優秀賞

幸せです 言った言葉が幸せ招く

中林政道(二川)

## お知らせ

## まちのデータ

(令和4年(2022年)11月末日現在)

人口	2万5,681人	交通事故発生件数	(11月中、物損含む)
男	1万2,166人	有田川町	49件
女	1万3,515人	死者	0人 負傷2人
	1万700世帯		有田湯浅警察署調べ

お問い合わせ  
電話番号吉備庁舎  
金屋庁舎  
清水行政局 } 52-2111

0001 23-0001  
0351 22-0351  
0254 22-0254  
0001 26-0001  
5356 26-5356  
1031 53-1031  
4730 52-4730

張絡張張  
出連出出  
山生郷諒  
城粟五安水  
A L E C (ア レ ッ ク)

52-5384  
52-7855  
52-4882  
52-3055  
52-5474  
090-7966-1697  
52-8744

環 境 セ ッ ク タ  
プ ラ ス チ 収 集  
休 日 急 患 診 療  
有 田 聖 苑  
子 育 支 援 セ ン タ ー  
有 田 川 町 少 年 セ ン タ ー

## 相談

外国人と関わる方へ  
外国人のための無料法律相談

和歌山県国際交流センターでは、外国の人が、人の権利、働くこと、離婚などの法律の問題について相談することができ、無料で相談でき、法テラスの弁護士が答えてくれます。

日本語、英語、中国語、フィリピン語、ベトナム語で相談できます。収入・資産の制限があるので、相談したい人はまず電話してください。

● 場所 / 和歌山県国際交流センター

● 日時  
令和5年(2023年) 1月19日(木) 13時~16時  
令和5年(2023年) 3月16日(木) 13時~16時

※オンラインでも相談できます。  
● 担当 / 中尾、ニュー

問 和歌山県国際交流センター

☎ 073・435・5240

## 1月の行政相談

● 1月26日(木)

・きび保健福祉センター 13時30分~16時

問 総務課(吉備庁舎)

## 年金

## 20歳になるあなたに

国民年金は老後の暮らしをはじめ、事故などで障害を負ったときや一家の働き手が亡くなったときに、みんなで暮らしを支え合うという考え方で作られた仕組みです。

20歳以上60歳未満の日本国内にお住まいの方は、一部の方(※)を除き、国民年金に加入することになっています。国民年金に加入すると、毎月保険料を納めなくてはなりません。収入がないなど、今すぐ保険料を納めることが難しいときは、納付免除・猶予制度や学生納付特例制度があります。

手続きは、住民登録している市町村役場で行ってください。

(※)厚生年金保険加入者や共済組合加入者、前記の者に扶養されている配偶者

問 住民課(吉備庁舎)

## 税金

## 家屋・土地の変更の届け出は税務課まで

固定資産税は、毎年1月1日現在で土地・家屋・償却資産を所有している方に課税されます。

令和4年(2022年)中に新築・増築・取り壊しのあった家屋または用途の変更があった土地(田畑造成したなど)については届け出てください。

問 税務課(吉備庁舎)

## 償却資産の申告をお忘れなく

会社や個人で工場や商店を営んでいる方、アパートや駐車場などを貸し付けている方が、その事業のために所有する構築物・機械・備品などの固定資産(土地・家屋・自動車を除く)を「償却資産」といいます。

1月1日現在における当該償却資産については、1月31日までに申告しなければなりません。期限間近になると窓口が混みあいます。早めに(1月中旬を目安に)提出してください。

問 税務課(吉備庁舎)

## 税理士による 地区相談会場のご案内

税理士による確定申告書の書き方などの相談を無料で行います。

開設場所	開設日	2月						開設時間
		6月	7月	13日	14日	16日	17日	
有田市文化福祉センター 大会議室		●	●					9:30～16:00 (相談受付 締切時間15:30)
有田川町役場 吉備庁舎 4階 第2・3会議室				●				9:30～15:00 (相談受付 締切時間14:30)
有田川町役場 清水行政局 2階 大会議室					●			9:30～16:00 (相談受付 締切時間15:30)
湯浅納税協会 3階 会議室						●	●	9:30～16:00 (相談受付 締切時間15:30)

※いずれの会場も12時から13時までは相談は行っていません。

※ご来場の際には、前年分の控え、源泉徴収票（給与・年金収入のある場合）、所得控除に係る各種証明書などの申告書の作成に必要な書類と筆記用具などをご持参ください。

※各会場とも「土地・建物・株式等を売却された所得」「贈与税」「相続税」「山林所得」に関する相談は行っていません。これらに関する相談が必要な場合は、湯浅税務署までお越しくください。

## 確定申告会場での感染症対策にご協力ください

- ① 確定申告会場の来場者数によっては早めに受け付けを終了させていただく場合があります。
- ② ご来場の際は、マスクの着用をお願いいたします（マスクを着用されていない場合、入場をお断りする場合があります）。
- ③ 咳・発熱などの症状のある方や体調のすぐれない方は、入場をお断りします。
- ④ ボールペンなどの筆記用具や計算器具などをご持参ください。

問 湯浅税務署 ☎63・5351

## 令和4年（2022年）分 確定申告会場

湯浅税務署では確定申告会場を開設します。

会場にお越しの際は、前項目に記載の「確定申告会場での感染症対策にご協力ください」の内容を確認の上、ご協力のほどよろしくお願います。また、会場への入場には「入場整理券」が必要です。

● 開設期間 / 2月16日（木）～3月15日（水）

※土・日・祝日を除く。

● 相談受付時間 / 16時まで

※来場者数によっては16時以前に相

談受け付けを終了する場合がありますので、ご了承ください。

● 今年から土地等譲渡所得および贈与税の相談は、担当者が従事している日にお越しくください

・ 日程 / 2月16日（木）、20日（月）、22日（水）、27日（月）、3月1日（水）、3日（金）、7日（火）、9日（木）、13日（月）、15日（水）

問 湯浅税務署 ☎63・5351

## 確定申告はスマホからがおすすめです

● 令和4年（2022年）分 さらに便利になります

- ・ 青色申告決算書、収入内訳書をスマホで作成できます。
- ・ 確定申告期間は24時間いつでも利用可能です。
- ・ スマホ専用画面で見やすく操作が簡単です。画面の案内に沿って入力するだけです。
- ・ 書類の記載内容を入力、送信することで添付を省略できます。
- ・ ※一部の書類は除きます。
- ・ 申告書の印刷、税務署への持参や郵送が不要です。

問 湯浅税務署 ☎63・5351

## 令和4年度（2022年度） 「インボイス制度説明会」 登録申請手続きの相談会

令和5年（2023年）10月から導入される消費税インボイス制度の概要の説明会および登録申請手続きの相談会を開催します。

### 日時

・ 1月25日（水）10時～11時

● 場所 / 公益社団法人湯浅納税協会 3階会議室（湯浅町湯浅

2430番地77）

● 定員 / 20人（先着順）

※開催日の1週間前までに申し込みが必要です。

● 申し込み先 / 湯浅税務署 法人課 税部門 ☎63・5406（直通）

● 主催 / 湯浅税務署・公益社団法人湯浅納税協会

※新型コロナウイルス感染症の拡大状況により開催を中止することがありますので、ご了承ください。

問 湯浅税務署 法人課税部門

☎63・5406

## インボイス登録申請窓口を開設しています

湯浅税務署では、インボイス登録申請のための専用窓口を、1月から開設しています。

確定申告期は、税務署が大変混雑しますので、登録される方につきましてはお早めに手続きをお願いします。

問 湯浅税務署 ☎63・5351

## 水道

### 水道の宅内等漏水に注意

冬に長期で家を空ける場合などで、水道管凍結による漏水事故が多発しています。また蛇口の閉め忘れなどで水道料金が過大になる場合があるので、水道を使う際は閉め忘れがないようにご注意ください。

#### ●宅内等漏水とは

水道メーターより家側（内側）で水道管が破裂するなどして水が漏れている状態のことです。この場合の水道料金（下水道使用料など含む）は、原則として水道使用者様に全額お支払いいただきます。

※漏水に係る水道料金の減免に関する取り扱い要領に該当すれば減免

できません。ただし、該当しても全額免除にはなりません。

#### ●漏水の予防

長期に家を空ける時などで漏水を予防する場合、水道の元栓を閉めて水抜きをするか、水道中止届を提出（手数料無料）してください。

※中止届提出後、再開する際には「開始届」と開始手数料として1000円が必要です。

#### ●冬場の水道管凍結から漏水を予防する場合

①蛇口をわずかに開き、少しずつ水を出しておく。

②水道管や蛇口の部分に発泡スチロールなどの保温筒や布を巻き保温する。その上からビニールなどで、水を遮断する材質のもので覆うと効果的です。

③水道管の水抜きをする。まず元栓を閉めて、蛇口（一番低いところにある蛇口）を開けて水道管の中の水を抜いてください。

※元栓を開ける際は、必ず全ての蛇口が閉まっているかを確認してから、元栓を開けるようにしてください。

#### ●水道管が凍結したら

タオルをかぶせて「ぬるま湯」をゆつくり水道管や蛇口にかけてください。

※直接熱湯をかけると、水道管などを破損してしまう場合があります。

#### ●漏水を自分で調べる方法

①宅内の蛇口をすべて閉める。

②敷地内の地中にあるメーターボックス（長方形の箱）の扉を開ける。

③ボックス内のメーターの丸いふたを開けて、その中に銀色の八角形に羽が3つ付いたもの（パイロット）があるので、それが止まっているかどうか注意深く見る。動いているから漏水の可能性が高い。

#### ●漏水の可能性がある、または漏水を発見した場合

まず水道の元栓を閉めて、破損部分に分かれればテープや布などを巻き付けて応急処置をしてください。そのまま「有田川町指定給水装置工事業者」に修理の依頼をしてください。修理費用は水道使用者の負担となります。

#### 問 水道課

広報ありだがわがアプリで読める！



広報ありだがわと町議会広報かわら版をアプリ「マチイロ」でご覧いただけます。利用料は無料。

発行日にはプッシュ通知でお知らせします。



## 募集

### 防衛省・自衛隊からのお知らせ 各種目 自衛官の募集

#### ●自衛官候補生

- ・資格／18歳以上33歳未満の者
- ・受付期間／①1月11日（水）まで  
②2月15日（水）まで
- ・試験日／①1月21日（土）②2月25日（土）まで
- ・試験会場／①②ともに、和歌山地方協力本部庁舎（和歌山市）

※受験資格などの詳細については、お問い合わせください。

問 防衛省自衛隊和歌山地方協力本部  
有田募集案内所（有田市宮崎町106-2） ☎02-6631-1061  
E-mail wakayama.pco-arita@rct.gsdf.mod.go.jp

### 令和5年度（2023年度） 国有林モニター募集

国有林の事業運営などについて、国民の皆さまの理解を深めるとともに、ご意見やご要望をお聞きして国有林野行政に反映させるため、国有林モニターを募集します。

●モニター期間／4月1日（土）～令和6年（2024年）3月31日（日）

●対象者／和歌山県内にお住まいで、森林・林業および国有林に関心のある成人の方

※ただし国会および地方議会の議員、地方公共団体の長、常勤の国家公務員、令和2年度（2020年度）から令和4年度（2022年度）まで3年間連続して国有林モニターを務められた方は除きます。

●応募締切日／1月31日（火）

●その他／募集の詳細は、近畿中国森林管理局ホームページをご覧ください。



問 近畿中国森林管理局 総務企画部  
企画調整課 林政推進係 ☎06-6881-3412

## 案内

### 初心者向け手話講習

「手話」は、手や体の動き、顔の表情などで意思を伝える「見る言葉」です。気持ちを込めて、手話で話してみませんか。

●日時／2月5日（日）13時30分～15時

●場所／湯浅保健所2階 大会議室

●対象／初めて手話を学ぶ方

※小学生以下の場合、保護者同伴で受講してください。

●講座内容／聴覚障害についての説明・あいさつや自己紹介の表現の練習

●定員／15名程度（先着順）

●申込期間／1月27日（金）まで

●申し込み方法／電話またはファクスでお申し込みください。

※申し込み用紙は有田振興局で配布しています。

※申し込み用紙以外で申し込み場合は、名前・住所・電話番号・手話講座参加希望であることを記入してください。

問 有田振興局 健康福祉部総務福祉課  
☎64-1291  
ファクス 64-1261

### ありだがわ防災・行政ナビの登録を

防災無線の放送内容やハザードマップ、緊急情報を確認できます。「ライブビジョンアプリ」をインストールしてください。無料で利用できます。



iOS  
(iPhone)



android  
(スマートフォン)

## 電力・ガス・食料品等 価格高騰緊急支援給付金

物価・賃金・生活総合対策として、電力・ガス・食料品などの価格高騰による負担増を踏まえ、特に家計への影響が大きい低所得世帯（住民税非課税世帯等）に対して、1世帯当たり5万円の臨時特別給付金を給付します。

### ●支給対象世帯

①住民税非課税世帯／基準日（令和4年（2022年）9月30日）において、当町に住民登録されており、世帯全員の令和4年度（2022年度）分の住民税が非課税である世帯

※11月下旬に支給対象と思われる世帯主の方に確認書を発送しています。

※住民票の住所と居住地が違うなど、確認書が届かない場合があります。提出期限を過ぎると給付金を受けられなくなるので、コールセンターまでお問い合わせください。

※修正申告などにより、世帯全員の令和4年度（2022年度）分の住民税均等割が非課税となった場合は対象となります。世帯主の方からの申請が必要になりますので、コールセンターまでお問い合わせ

わせください。

②家計急変世帯／住民税非課税世帯に該当しない世帯のうち、予期せず令和4年（2022年）1月～12月の家計が急変し、同一の世帯に属する全員が令和4年度（2022年度）分の住民税均等割非課税世帯と同様の事情にあると認められる世帯

※申請が必要です。申請書は、コールセンターにて配布しているのをお問い合わせください。

### ●注意

①②のいずれも、世帯の全員が住民税均等割が課税されている方の扶養親族等になっている場合は支給の対象外となります。

●支給金額／1世帯あたり5万円

●提出期限／1月31日（火）

●有田川町電力・ガス・食料品等価格高騰緊急支援給付金コールセンター

☎0120・073・707

・場所／金屋庁舎1階応接室

・受付期間／1月31日（火）まで

・受付時間／9時～18時（役場開庁日に伴う）

問 やすらぎ福祉課（金屋庁舎）

続けてみよう！

## 手話でしりとり！「い〇」

手話で「しりとり」していきましょう。  
皆さんはどんな言葉をつなげていきますか？

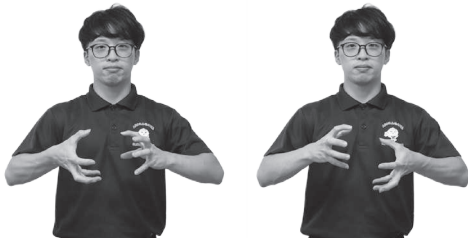

両手の全ての指を軽く曲げ、向かい合わせにして前後にねじる。

先月号の答えは「貝」でした！  
今月の答えは次号で発表！

ヒント  
いしのうえにやまがあります

※手話は、使う人やコミュニケーションをとる相手などによって異なるため、ここで紹介している手話と違う表現を使うことがあります。

# 1月のありだがわ

各イベントなどの詳細は、  
☎ 52-2111 にご連絡いただくか、  
【 】内の担当までお問い合わせください。

月	火	水	木	金	土	日
<input type="checkbox"/> 消費生活相談 (毎週金曜日) (第1金曜日: 清水行政局、 それ以外:金 屋庁舎) 【商工観光課】	<b>【お知らせ】</b> 当ページに掲載しているイベントなどについて、やむを得ず中止となる恐れがあります。最新の情報は町ホームページでご確認いただくかお問い合わせください。					<b>1元日</b>  <input type="checkbox"/> 有田川町消防団出初式 (明恵の里スポーツ公園)【消防本部】 <input type="checkbox"/> 令和5年有田川町二十歳のつどい (金屋文化保健センター)【社会教育課】 <input type="checkbox"/> おはなし会(ポッポ絵本館)【ALEC】
2	3	4 <input type="checkbox"/> 健康相談 (金屋文化保健センター) 【健康推進課】	5 <input type="checkbox"/> 運動教室 (きび保健福祉センター) 【健康推進課】	6	7	8
9 <b>成人の日</b> <input type="checkbox"/> おはなし会 (ポッポ絵本館) 【ALEC】	10 <input type="checkbox"/> 10カ月児健診 (金屋文化保健センター) 【健康推進課】	11 <input type="checkbox"/> 3歳6カ月児健診 (金屋文化保健センター) 【健康推進課】 <input type="checkbox"/> 手話講習会 初心者クラス (金屋庁舎) 【やすらぎ福祉課】	12	13 <input type="checkbox"/> 手話講習会 ステップアップ・ こどもクラス (金屋庁舎) 【やすらぎ福祉課】	14 <input type="checkbox"/> おはなし会 (金屋図書館) 【金屋図書館】	15 <input type="checkbox"/> おはなし会 (ポッポ絵本館) 【ALEC】
16	17 <input type="checkbox"/> 集団健診 (金屋文化保健センター) 【健康推進課】	18 <input type="checkbox"/> 1歳6カ月児健診 (金屋文化保健センター) 【健康推進課】	19 <input type="checkbox"/> 人権特設相談所 (きび保健福祉センター) 【社会教育課】	20 <input type="checkbox"/> 水道・下水道料金 口座振替日 【水道課・下水道課】	21	22 <input type="checkbox"/> おはなし会 (ポッポ絵本館) 【ALEC】
23	24 <input type="checkbox"/> 4カ月児健診 (金屋文化保健センター) 【健康推進課】  <input type="checkbox"/> 健康相談(金屋文化保健センター)【健康推進課】	25 <input type="checkbox"/> 2歳児健診 (金屋文化保健センター) 【健康推進課】 <input type="checkbox"/> 手話講習会 初心者クラス (金屋庁舎) 【やすらぎ福祉課】	26 <input type="checkbox"/> 行政相談所 (きび保健福祉センター) 【総務課】	27 <input type="checkbox"/> 手話講習会 ステップアップ・ こどもクラス (金屋庁舎) 【やすらぎ福祉課】	28 <input type="checkbox"/> おはなし会 (しみず図書室) 【しみず図書室】	29 <input type="checkbox"/> おはなし会 (ポッポ絵本館) 【ALEC】
30	31	2/1	2 <input type="checkbox"/> 運動教室 (きび保健福祉センター) 【健康推進課】	3	4	5
<input type="checkbox"/> 第4期固定資産税納期限【税務課】 <input type="checkbox"/> 第4期町県民税(普通徴収)納期限【税務課】 <input type="checkbox"/> 第7期国民健康保険税納期限【税務課】 <input type="checkbox"/> 第7期後期高齢者医療保険料普通徴収納期限【住民課】 <input type="checkbox"/> 第7期介護保険料普通徴収納期限【長寿支援課】 <input type="checkbox"/> 水道・下水道料金納期限(納付書)【水道課・下水道課】						

明恵上人<sup>みょうえしやうじん</sup> 生誕850年

令和5年（2023年）は、郷土の偉人である明恵上人が生誕して850年となる節目の年です。明恵上人（1173～1232年）は幼くして仏門に入り、主に京都を拠点に活躍した高僧で、鳥獣戯画<sup>ちようじゆまが</sup>が伝来したことで有名な高山寺を開いた高僧として知られています。天皇や貴族、武士、民衆に至る当時の人々に大きな感銘と影響を与え、慕われた人物でした。

明恵上人が活躍した時代は、源平合戦をはじめとした戦乱が続き、貴族から武士を中心とした社会へと移行していく大きな変革期でした。仏教界においても、武士や大衆の求めにあった新しい仏教が次々に生まれました。しかし、明恵上人は一宗一派の祖になること



伝 明恵上人像（歎喜寺所蔵）  
像高 50.7cm

を望まず、奈良時代に栄えた仏教宗派のひとつであり「奈良の大仏」で有名な東大寺を本山とする宗派「華嚴宗<sup>けこんしゅう</sup>」の中興に力を注ぎました。

明恵上人は数多くの書物を著した熱心な学業僧であり、優れた弟子を育てるとともに、自身は仏の道を究めるための厳しい修行を重ね、本来あるべき姿の僧と仏教を追求した60年の生涯でした。

今年の「探訪わが町文化財」は、生誕850年を機に、改めて明恵上人の事績と郷土に残る関連文化財を紹介いたします。第1回目は「明恵上人の生誕について」です。

明恵上人は、承安3年（1173年）に紀伊国<sup>ありだ</sup>在田郡石垣莊吉原村（現在の歎喜寺地区）に生まれました。その場所は、現在の歎喜寺から西へ150mの地点にある国指定史跡吉原遺跡として今日に伝えられています。吉原遺跡に建つ石の卒塔婆<sup>そとば</sup>には、承安3年正月8日の辰時（7～9時）に上人が生誕した場所であると刻まれています。

父は平家の家人（従者）であった伊藤重国<sup>いとうしげくに</sup>です。平重盛<sup>たいらのしげもり</sup>を主君とする小松家の侍であり、京都の御所などの警固を務める武者所<sup>むしゃどころ</sup>の地位にある人物でした。母は湯浅宗重の娘です。祖父の湯浅宗重<sup>むねしげ</sup>は現在の湯浅町付近を本拠に、婚姻を通して近隣の有力な武士と結びつき、勢力を拡大していました。湯浅氏は平家の有力な家人であり、伊藤氏と同じく小松家に仕えていました。明恵上人の両親の婚姻は、小松家の家人同士であった伊藤氏と湯浅氏の結びつきを強固にする目的があったと考えられます。