

8

2022 August
vol.200

人が集い、想いを紡ぎ、新しい流れをつくるまち

広
報

ありだがわ



やっぱり

夏は
こらえなくっちゃ!

平成18年（2006年）1月1日、吉備町・金屋町・清水町が合併し、有田川町が誕生してから16年7カ月。「広報ありだがわ」は、おかげさまで200号の節目を迎えることができました。町の皆さまと行政をつなぐ情報誌として、分かりやすく、皆さまに親しみを持っていただけるような広報紙を目指してまいりますので、これからも「広報ありだがわ」をどうぞよろしくお願ひします。

今回は、創刊からの歴史を振り返り、「広報ありだがわ」ができるまでの過程を紹介します。



92号

平成 25 年 8 月号

あらぎ島とその周辺の景観が国の重要な文化景観に選定されました。秋には、全国棚田サミットが開催されました。



115号

平成 27 年 7 月号

有田川町が誕生し10周年。「Sweet 10 Aridagawa 2015」として町内各地で記念イベントを開催しました！



169号

令和 2 年 1 月号

令和“初”のお正月号！この頃から、新型コロナウイルス感染症が世界中で猛威を振るい始めました。



188号

令和 3 年 8 月号

コロナ禍でのイベント開催。いろんな制限の中でしたが、参加した子どもたちは元気と笑顔いっぱいでした！

5



校了(校正終了)

読み合わせて、修正がないことが確認できたら、印刷会社に校了の連絡をします。校了後は次号の準備に入ります。

6

finish



完成・配布

印刷会社が印刷してくれて完成。校了から1週間後に納品してくれます。各地区ごとに分け、区長さんなどにお届けします。

歴代の広報担当者が今までつなげてくれているものに、改めて身の引き締まる思いです。これからも、皆さまに親しんでもらえる広報紙を作っていけるようがんばります。皆さまのすてきな笑顔を撮らせてください！

広報担当より



いつでもどこでも
広報ありだがわが読める

パソコンから

● 町ホームページ

スマートフォン向けアプリから

● マチイロ

● ありだがわ防災・行政ナビ



皆さまに支えられて
広報 **ありだがわ**

200号

🔍 表紙で振り返る「広報ありだがわ」



創刊

平成 18 年 1 月号

有田川町が産声をあげました。表紙のかわいい赤ちゃんも今では 16 歳です。



28号

平成 20 年 4 月号

JR 藤並駅が新しくなり、特急くろしおも停車するようになりました。完成当時は旧駅舎も残っていました。



42号

平成 21 年 6 月号

地域交流センター（ALEC）がオープン。コーヒーを飲みながら漫画を読んで楽しむ…当時としては画期的でした。



52号

平成 22 年 4 月号

JR 藤並駅の東側に鎮座していた D-51 の大移動。藤並駅から鉄道公園までトレーラーに乗せられ、約 13 時間の長旅でした。

🔍 「広報ありだがわ」ができるまで

Start

1

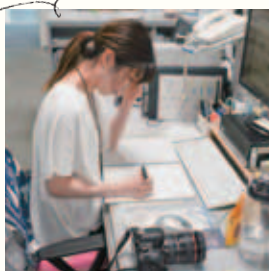

企画

役場の各部署から原稿を募集して、内容を決定。特集を組むときには、テーマをどうするか早めに検討します。

2

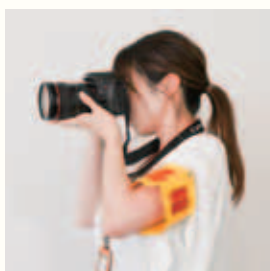

写真撮影・取材

イベントなどの現場へ行き写真撮影。参加者の声を聞くことも。特集では、各部署の担当者や関係者に話を聞きます。

3

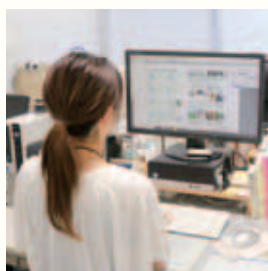

編集

パソコンで、文章や写真、イラストなどを配置。原稿の中にかたい表現があれば、分かりやすい表現に変えます。

4



入稿・校正

印刷会社に、編集した原稿データを送信。校正を繰り返して、誤字をなくし、表現やレイアウトを整えていきます。

里山の資源を活用し、低炭素型農業を实践 きとら農園が「わかやま環境大賞」を受賞

きとら農園が取り組む「里山の資源を活かしたぶどう^{さんしょう}山椒農家の低炭素型農業」がわかやま環境大賞を受賞しました。模範的な環境保全に取り組む和歌山県内の個人・団体を表彰するものです。

同園は有機農法でのぶどう山椒生産や、農薬肥料を使わず湧き水や間伐材を使って製造した桑の葉茶の販売を通して、環境負荷の低減に貢献されています。

写真（左から）=きとら農園 新田文映さん・きとら農園 新田清信さん・坂頭副町長



統計功労者表彰 （総務大臣表彰）受賞

岩本ひとみさん（小川）

5月31日（火）、和歌山県庁で和歌山県統計功労者表彰式（令和3年度和歌山県統計大会）が開催され、岩本ひとみさんが総務大臣表彰を受賞しました。総務大臣表彰は、総務省が実施する調査に関し顕著な功績があり、他の模範として推奨すべき指導員または調査員に対して贈呈されるものです。今回は、令和2年（2020年）に行われた国勢調査に関し、指導員としてその功績を認められ表彰されました。

弾道ミサイル発射情報の訓練放送を実施します

国からの弾道ミサイル発射情報を「Jアラート」を介し、自動で住民へ伝達する訓練を全国一斉に実施します。防災行政無線放送などの情報配信を実施しますが、訓練ですので実際の情報と取り違えないようにご注意ください。



- 日時
8月10日（水）
11:00～

弾道ミサイル落下時のとるべき避難行動

メッセージが流れたら、落ち着いて、直ちに行動してください。

- 屋外にいる場合／近くの建物か地下に避難。
- 建物がない場合／物陰に身を隠すか、地面に伏せて頭部を守る。
- 屋内にいる場合／窓から離れるか、窓のない部屋に移動する。

令和4年度（2022年度）10月採用

会計年度任用職員（保育士）採用試験のご案内

申込受付期間／8月1日（月）～8月31日（水）※必着

申し込み先／こども教育課（金屋庁舎）〒643-0153 有田川町大字中井原136-2

問い合わせ先／こども教育課 ☎22-4512

1. 職種および募集予定人数

- 職種／会計年度任用職員（保育士）
- 募集予定人数／5人程度
- 職務内容／保育所や子育て支援センターにおける保育業務

2. 受験資格

児童福祉法により保育士登録簿に登録されている人または任用時まで保育士登録簿に登録される見込みの人。

ただし、次のいずれかに該当する人は受験できません（地方公務員法第16条に該当する人）。

- ア 禁固以上の刑に処せられ、その執行を終わるまでまたはその執行を受けることがなくなるまでの人
- イ 有田川町職員として懲戒免職の処分を受け、当該処分の日から2年を経過しない人
- ウ 日本国憲法施行の日以後において、日本国憲法またはその下に成立した政府を暴力で破壊することを主張する政党その他の団体を結成し、またはこれに加入した人

3. 選考方法

- 書類選考／応募者多数の場合、受験申込時にご提出いただくエントリーシートをもとに、事前審査を行う場合があります。
- 面接試験／日時・場所などは後日ご連絡いたします。

4. 受験手続きおよび受付期間

(1) 申込用紙の交付

総務課（吉備庁舎）、こども教育課（金屋庁舎）、町内公立保育所でお渡しします（土・日・祝日を除く）。町ホームページからもダウンロードできます。

申込用紙を郵送で請求する場合は、封筒の表に「採用試験申込用紙請求」と朱書きし、84円切手を貼った宛先明記の定型内返信用封筒を必ず同封して、こども教育課（金屋庁舎）まで請求してください。

(2) 提出書類

- 有田川町会計年度任用職員採用試験申込書（顔写真を貼付すること）
- 有田川町会計年度任用職員採用エントリーシート
- 保育士資格取得（見込み含む）を証明する書類の写し

(3) 申し込み方法

上記書類に必要な事項を記入し、金屋庁舎こども教育課まで持参または郵送してください。なお、郵送する場合は、必ず簡易書留郵便とし、封筒の表に「採用試験申込」と朱書きしてください。これら以外による不着の問題につきましては一切対応いたしかねます。

(4) 受付期間

8月1日（月）～8月31日（水）【当日必着】

※土・日・祝日を除き、8時30分～17時15分

5. 勤務条件

(1) 給与・勤務時間

- 給与／160,548円
 - 勤務時間／8時30分～16時45分（休憩45分）
- ※1週間につき5日の勤務です（週休日：土・日・祝日）。勤務時間を超える勤務、土日祝日勤務がある場合があります。
- ※上記報酬のほか、通勤手当および超過勤務手当が支給されます（期末手当は任用期間が更新される場合、条例の定めに従い支給）。
- ※正職員の育児休業などによりクラス担任を担当していた場合の給料月額額は164,903円となります。いずれの給料月額も令和4年（2022年）7月現在のものですので変更される場合があります。

(2) 任用期間

任用期間は令和4年（2022年）10月1日から令和5年（2023年）3月31日までです。

任用期間を更新する場合は、各年度ごとに勤務実績や健康状態等を考慮のうえ、決定します。

(3) 有給休暇／年次休暇、夏季休暇、忌引休暇など

(4) 福利厚生／健康保険、厚生年金保険および雇用保険の適用

6. その他

- 受理した提出書類は返却いたしません。
- その他詳しくは、町ホームページをご覧ください。こども教育課（金屋庁舎）までお問い合わせください。

高齢者の暮らしを応援!

地域包括支援センターだより

岡金屋庁舎 ☎ 32-5102 (直通)
清水行政局 ☎ 25-1269 (直通)

有田川町地域包括支援センターでは、介護予防などの相談に応じています。

3年ぶりの開催

介護予防講座

①ウォーキング人口を増やすプラン第1弾! ～ウォーキング習慣教室 参加者募集～

「これからウォーキングを始めたい方」「ウォーキングをしているが効果を感じられない方」「なかなか続かないという方」。リハビリの先生から、膝や腰に負担の少ないウォーキングの姿勢や効果的なウォーキング方法について教えてもらう教室です。

●開催日程・場所

日程	場所
8月17日(水)	秋葉多目的スポーツ施設
10月19日(水)	道の駅あらぎの里
12月21日(水)	ポッポみち (集合場所 ALEC)
2月15日(水)	明恵の里スポーツ公園

●時間 / 13:30～14:30

●内容 / 準備体操・お話・実践! みんなでウォーキング・整理体操

●定員 / 各教室で先着20人

●その他 / 歩きやすい服装、履き慣れた靴、帽子や水分の準備をお願いします。

●申し込み方法 / お電話いただくか
申し込み用QRコードから
お申し込みください。



②講演会「貯筋が貯金に!? 介護について知っておきたい3つのこと」 ～みんなで10年後の自分を想像しませんか?～

「運動すれば節約になるって本当?」「介護保険がどういうものかイメージしにくい」「健康に年を取りたいけど今のうちから何をしておけばいいのか分からない」など、介護保険や介護予防についてのお話を聞いてみませんか。当日はお話だけでなく、お家でできる運動の紹介もありますのでぜひ皆さんご参加ください。

●日時 / 9月6日(火) 13:30～15:00

●場所 / 金屋文化保健センター

●講師 / 理学療法士 原井祐弥さん

●定員 / 先着80人

●申し込み方法 / お電話いただくか
申し込み用QRコードから
お申し込みください。

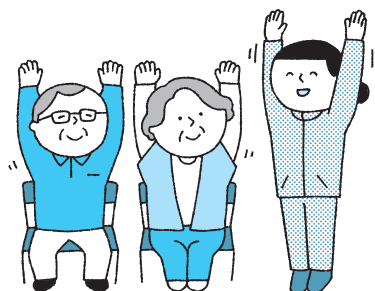

消防だより

令和4年(2022年)
6月末現在の出動件数

有田川町消防本部 ☎52・5950
吉備金屋消防署 ☎52・5950
清水消防署 ☎25・1243

火災 : 9件
救急 : 672件
救助 : 9件

令和4年度全国統一防火標語「お出かけは マスク戸締り 火の用心」

救急車が到着するまでに

消防署では119通報を受けた際、救急車が到着するまで応急手当てなどの協力を通報者の方にお願ひすることがあります。

必要な応急手当て

● **胸骨圧迫**／呼びかけても返事がなく、呼吸しているかどうか分からない人への対応

・胸の真ん中を両手で強く、絶え間なく押す(1分間に100から120回の速いテンポで約5cm胸が沈む強さ)。

● **「異物除去」背部叩打法**／喉に物が詰まり呼吸をするのが難しくなっている人への対応

・手のひらの付け根で左右の肩甲骨の中間を力強く連続して叩く。
・詰まらせた本人が咳をすることが可能であれば、できるだけ咳を続

けさせる。

● **直接圧迫止血**／けがなどで出血が止まらない時の対応

・清潔なハンカチやタオルなどを出血部位に当て、強く圧迫する。

● **冷水での冷却**／やけどを負ったときの対応

・すぐに水道の流水で10〜20分程度冷やす。

※スマートフォン向けアプリ「ありだがわ防災・行政ナビ」にも、応急手当ての方法を詳しく掲載しています。

通報者の方は落ち着いて内容を聞き、指示通りに応急手当てを行ってください。

また、傷病者の保険証、おくすり手帳などを事前に用意していただくと、医療機関への情報提供がスムーズに行えます。
ご協力よろしくお願ひします。

消防救助技術会

6月1日(水)に、和歌山県消防学校で和歌山県消防救助技術会が開催されました。

この大会は全国大会の出場選手選考会を兼ねており、日頃の訓練で培った救助技術を競うため、県下17の消防本部から約250人の隊員が出場しました。当消防本部から出場した隊員6人は、日頃の訓練の成果を発揮し上位入賞を果たしましたが、全国大会への出場にはあと一歩及びませんでした。隊員は今回の悔しさをばねに来年の全国大会出場を目指し、日々訓練に励んでいます。

AEDの設置

当消防本部ではAEDを設置している施設や事業所の了承を得て、設置場所を町ホームページ内にある「有田川町内AEDマップ」に掲載しています。新たにAEDを設置され、ホームページへの掲載を了承いただける場合は消防本部までお知らせください。また、設置を取りやめた場合も連絡をお願いします。



病院の案内

「救急車を利用するほどではないけど、受診できる病院がわからない」という方に、受診可能な医療機関を案内しています。

- **和歌山医療情報ネット**
スマートフォンやパソコンなどで「わかやま医療情報ネット」と検索する。
- **救急医療情報センター** ☎073-426-1199 (24時間対応)
- **こども救急相談ダイヤル**(平日19時～翌朝9時、土日祝9時～翌朝9時)
☎#8000(プッシュ回線・携帯電話) ☎073-431-8000(ダイヤル回線・IP電話)



急激な温度差に要注意！ 今日からできる夏の冷え対策

健康推進課（金屋庁舎）
清水行政局住民福祉室

「冷え症」というと、体が冷えて手足が冷たくなるという状態だと思われるかもしれませんが、しかし、冷え症による不調はさまざまです。

次のようなトラブルに悩んでいる人はいませんか？

- ・慢性的に疲れやすく、やる気が出ない
- ・肩こりや腰痛がある
- ・頭痛やひどい生理痛がある
- ・手足は冷たいのに顔が熱くなる
- ・足がむくむ
- ・体重が増える
- ・理由もなくイライラすることがある
- ・トイレに行く回数が増えた

冷えとは関係なさそうな不調も、体が冷えているから起きている可能性があります。

暑さが厳しい屋外から、エアコンがよく聞いた室内に入ると、涼しさを感ずき、汗が引きます。しかし、この急激に変化する温度差が体に負担

をかけています。体が対応できる温度差は「7℃ぐらいまで」といわれています。それ以上の気温差がある場所を頻繁に出入りすると、体温を調節する自律神経がうまく働かなくなり、手足の冷えはもちろん、頭痛や生理痛、むくみや不眠などの症状につながります。さらに、手足は冷たいのに顔や頭が熱くなる「冷えのぼせ」や、やる気が出ない、イライラするなどのさまざまな不調が起きます。

また暑い季節に薄手の服装やサンダルなどで肌の露出が増えるのも冷える要因のひとつです。首や足首の皮膚のすぐ下には太い血管が通っており、これらの部位に直接冷房の風が当たると、すぐに全身が冷えてしまいます。冷えると血管が収縮し、循環が滞るため肩こりや腰痛が起きやすくなります。血の巡りが悪いと酸化物質や疲労物質などの老廃物が残り、疲れがとれなくなる原因にもなります。

今日からできる夏の冷え対策

・カーディガンなどを一枚羽織ったり、スカーフやストールを巻くなどして首に直接冷風が当たらないようにしましょう。

・夜はゆっくりりぬるめのお風呂に浸かり、入浴後は足首を冷やさないように5本指ソックスなどで温めましょう。

・トマトやナス、キュウリなどの夏野菜は生で食べ過ぎないようにし、サラダで食べるときはショウウガのすりおろしやみそなどの発酵食品と合わせて食べるなどの工夫をしましょう。

・コーヒーや緑茶を飲む代わりに、ほうじ茶や紅茶などの発酵茶や、お腹を温める黒豆茶などにしてみましょう。

・冷たいビールを飲みたい場合は、空腹のまま「とりあえずビール！」ではなく、先に体を冷やさないおつまみなどを食べてお腹を温めてからにしましょう。

冷えた体はその日のうちに温めることが大切です。冷えを蓄積させずに、その日の冷えはその日に解消することを心掛けましょう。

乳幼児を子育て中の皆さまへ 子育て支援センターは 皆さまの子育てを応援します！

パパ育講座 ～パパといっしょ～

- 日時／8月12日（金）13:30～14:30
- 場所／子育て支援センター
- 定員／パパと子ども10組程度
- 講師／きび森の保育所（男性保育士）
- 参加費／無料
- 申込／8月1日（月）8:30～

開設日時など	
あそびのひろば	金曜日（8月5日・19日・26日） ※予約制。 詳細は予定表でご確認ください。
	10:00～11:00 14:00～15:00

※実施状況や毎日の予定表などは、町ホームページでもお知らせしています。

子育て支援センターでは、一時預かり保育を行っています。詳しくは町ホームページをご覧ください。お気軽にお問い合わせください。



子育て支援センター ☎ 090-7966-1697・52-5474（ファクス兼用）

健康 応援 スケジュール

おとな

集団健診

健康推進課（金屋庁舎）
清水行政局住民福祉室

8月 6日（土）
8:00～ 9:00 金屋文化保健センター
特定・胃・大腸・胸部・乳房

8月 21日（日）
8:00～ 9:00 城山公民館
特定・胃・大腸・胸部・乳房・子宮

8月 28日（日）
8:00～ 9:00 きび保健福祉センター
特定・胃・大腸・胸部・乳房

※ 8月 21日（日）の集団健診の場所を「城山出張所」から「城山公民館」に変更しています。

運動教室

健康推進課（金屋庁舎）

8月 4日（木）、9月 1日（木）

■ 場所／きび保健福祉センター

実施時間
19:30～
20:30

健康相談

健康推進課（金屋庁舎）
清水行政局住民福祉室

8月 3日（水）骨密度測定

9月 7日（水）骨密度測定

"食べる"を変えて
もっと健康に！

■ 場所／金屋文化保健センター

9月 2日（金）骨密度測定

■ 場所／清水保健センター

健康づくり講座

健康推進課（金屋庁舎）
清水行政局住民福祉室

8月 25日（木）13:00～ 金屋文化保健センター

■ 内容／体内時計から生活を振り返ってみよう♪

8月 31日（水） 9:00～ きびドーム

■ 内容／関節のコリをほぐし美しい姿勢と身軽な体へ
& 脂質が心配な方への食事

9月 11日（日） 9:00～ 金屋文化保健センター

■ 内容／代謝 UP! 免疫 UP!! 運動不足解消エクササイズ
& 血圧が気になる方への食事

こども

子どもの健康相談

健康推進課（金屋庁舎）
清水行政局住民福祉室

8月 1日（月）清水保健センター

8月 4日（木）金屋文化保健センター

8月 18日（木）金屋文化保健センター

9月 1日（木）金屋文化保健センター

9月 5日（月）清水保健センター

※清水保健センターでは、10:30頃から
保育士による育児サロンも併せて行います。

実施時間
9:00～
11:00

乳幼児健診

健康推進課（金屋庁舎）

4カ月児健診 [令和4年（2022年）4月生まれ]

8月 23日（火）13:00～ 13:15

10カ月児健診 [令和3年（2021年）9月生まれ]

8月 2日（火）12:30～ 12:45

1歳6カ月児健診 [令和2年（2020年）12月生まれ]

8月 17日（水）12:45～ 13:00

2歳児健診 [令和2年（2020年）5月生まれ]

8月 24日（水）12:45～ 13:00

3歳6カ月児健診 [平成31年（2019年）1月生まれ]

8月 3日（水）12:45～ 13:00

■ 場所／金屋文化保健センター

あなたの健康を支える「国民健康保険」

医療費状況（令和4年（2022年）6月）

加入者数	7,348人
支払額	3億2,379万円
1人当たりの医療費	4万4,065円 (前年同月4万426円)
令和3年度（2021年度） 1人当たりの医療費	3万8,527円/月 46万2,326円/年

パンポン大会・森林体験学習

パンポン大会（八幡小学校・安諦小学校）

6月2日（木）に八幡小学校と安諦小学校の5・6年生が、八幡小学校のグラウンドでパンポン大会を開催しました。「パンポン」は、板製ラケットでソフトテニスボールを打ち合うスポーツです。

男女別に予選リーグを勝ち抜いた3名が決勝リーグを戦いました。大会に向け、練習に励んできたので、成果を存分に発揮することができました。両校の交流もでき、お互いの仲が深まりました。



森林体験学習（八幡小学校）

5月23日（月）京都大学フィールド科学教育研究センター和歌山研究林で、八幡小学校5年生が樹木についての学習を行いました。技術職員の案内で、研究林内の観察コースをゆっくり散策しながら、樹木の葉の違いによる見分け方の解説を受けたり、天然林を観察したりしました。

午後は、午前歩いた観察コースで見つけた樹木の識別テストを行いました。10種類の樹木について、名前と特徴を答えました。この体験を通じて「樹木の調べ方がよく分かった」「樹木の名前が分かって親しみがわいた」「もっといろいろな樹木を調べたい」などの感想がありました。



環境衛生課からの お知らせ

環境衛生課（吉備庁舎）
清水行政局 建設環境室

〈ごみ分別すれば資源〉

犬や猫のトラブル

犬

道や畑へのふんの放置、むだ吠えによる鳴き声がうるさいとの苦情が寄せられます。特に、ポッポみち下津野駅周辺では犬のふんが目立ちます。また、放し飼いや散歩中の犬にかまれたり、子どもが追いかけられ転倒したりする事案も発生しています。

放し飼いや鳴き声などの騒音、汚物の放置、迷い犬など犬に関するトラブルはすべて飼い主の責任です。犬は首輪をし、つないで飼いましう。



散歩中のふんは必ず持ち帰るようにし、尿を流すための水を用意するなど配慮が必要です。

どんな時でも犬を制御できる人が散歩をさせ、リード（引綱）をつけましょう。他人に迷惑をかけないよう、家族の一員として愛情としつけが必要です。犬の性格をよく知り、愛情を持ってきちんとしたしつけをして飼いましう。

● 飼い犬の登録内容に変更があったときは届け出てください。

・ 飼い犬が死亡したとき
・ 犬の所在地が変わったとき
・ 転入や転出などにより飼い主の名前や住所が変わったとき
などの場合、環境衛生課（吉備庁舎）または清水行政局建設環境室まで届け出てください。

猫

無責任な餌やり行為などによって飼い主のいない猫（いわゆる野良猫）が増えています。そのため、糞尿や発情期の鳴き声、近隣住宅への侵入などのトラブルも起こっています。無責任な餌やり行為は行わないようにしてください。餌をやる限りは避妊去勢手術を受けさせるなど、今以上に数が増えないよう努力をしたうえで責任を持った行動をお願いします。

飼い猫についても、周辺住民へ迷惑をかけないように、また交通事故や感染症を避けるためにも室内で飼うようにしましょう。

ペットが亡くなったら

ペットの死体については、有田聖苑に直接持ち込んで火葬していただくか、飼い主の所有地に埋葬していただきます。

有田聖苑での火葬は有料です。料金は重量などによって変わりますのでお問い合わせください。お骨の返却もできるのでご相談ください。

● 有田聖苑事務所

☎52・3055

生ごみ処理製品。園芸用電動粉砕機購入補助金
購入補助金申請受け付け終了

生ごみ処理製品と園芸用電動粉砕機購入補助金は、皆さまのご好評を得て予算上限に達したため、今年度の申請の受け付けを終了しました。

家庭から出る 燃えるごみの収集量

令和4年（2022年）5月／約317トン
前月から約3トンの増加

最近よく「SDGs（エス・ディー・ジーズ）」という言葉を目にします。これは国連が定めた「持続可能な開発目標」の呼び名です。ごく簡単にいうと「みんなが幸せで快適な生活を送れるような未来を作るための目標」でしょうか。

私たち生活者が直接SDGsに取り組める活動の一つがごみの減量化です。より良い地球の未来のためにごみを減らしましょう！

図書館だより

8月の臨時休館日はありません。

※休館時の図書の返却には、ブックポスト（ALEC・金屋図書館・しみず図書室に設置）をご利用ください。

【図書施設連絡先・開館日時】

- 地域交流センター（ALEC） ☎ 52-4730
火～金：10:00～19:00 土・日・祝日：10:00～17:00
月曜休館（月曜日が祝日の場合、翌日休館）
- ちいさな駅美術館（ポッポ絵本館内） ☎ 52-4730
火～日：12:00～16:00 月曜休館（月曜日が祝日の場合、翌日休館）
- 金屋図書館 ☎ 32-5789
火～日：10:00～17:00 月・祝日休館
- しみず図書室 ☎ 25-1788
火～土：9:00～17:00 日・月・祝日休館

原画展

長谷川義史 へいわ絵本原画展

期間／7月30日（土）～8月26日（金）
場所／ちいさな駅美術館（ポッポ絵本館内）



今月の移動図書館

詳細は ALEC までお問い合わせください。

※掲載しているイベントについて、やむを得ず中止または実施内容が変更される場合があります。最新の情報は、町ホームページをご覧ください。

今月のイベント

おひざでだっこのおはなし会 ※要申込

日時／8月9日（火）10:15～11:15
場所／金屋図書館
対象／4カ月～2歳児 定員／10組

おはなし会

- ①日程／8月7日（日）・14日（日）
21日（日）・28日（日）
時間／14:00～14:30
場所／ポッポ絵本館
- ②日程／8月13日（土）
時間／10:30～11:00
場所／金屋図書館
- ③日程／8月27日（土）
時間／10:30～11:00
場所／しみず図書室

新着図書案内

■一般書

- 学園の魔王様と村人Aの事件簿 … 織守きょうや／著
- 幽霊絵師火狂 筆のみが知る …… 近藤史恵／著
- 箱庭の巡礼者たち …………… 恒川光太郎／著
- あさとほ …………… 新名智／著
- 海の教場 …………… 吉川英梨／著
- わたしたち …………… 落合恵子／著
- 爆発物処理班の遭遇したスピン …… 佐藤究／著
- セカンドチャンス …………… 篠田節子／著
- 地図と拳 …………… 小川哲／著

■児童書

- バスが来ましたよ …… 由美村嬉々／文 松本春野／絵
- 海のがみのゆうびんや …………… ミシェル・クエヴァス／文 エリン・E・ステッド／絵
- ロケットペンギン …… 中川ひろたか／作 北村人／絵
- トラから盗んだ物語 …………… テェ・ケラー／作

人権特設相談所

日常生活や身の回りの人権問題について、人権擁護委員が相談を受けます。相談は無料で、秘密は厳守します。

- 日時／8月18日(木) 13:00~16:00
- 場所／きび保健福祉センター ボランティアルーム

電話による人権相談窓口

みんなの人権 110 番 (さまざまな人権問題)

☎ 0570 - 003 - 110

女性の人権ホットライン(家庭内暴力など女性の人権問題)

☎ 0570-070-810

こどもの人権 110 番(いじめ・虐待など子どもの人権問題)

☎ 0120-007-110

考えてみませんか、私の人権、あなたの人権。

人権だより

有田川町教育委員会 社会教育課

電話 22-4513

ファクス 32-4827

隣人を愛せよ

私たちは「人権」という言葉をよく耳にします。しかし、理解しているようで理解していない部分があるかもしれません。

人権は「人の権利」と書きます。人として生まれ、まずは衣食住が整い、安心な暮らしができること。その上で、自分の命や身体の自由が保障されていること。考え方や言論の自由、国民として平等であることなど、他にもたくさんあると思います。日常的に何事もなく暮らしていることが私たちの願いです。自分の人としての価値を尊重されることは当然のことだと思います。ですから、他人に対しても人権を侵害してはならないのです。

しかし人には「自分に優しく、他人に厳しく」という意識が心の奥底にあります。日々のニュースの中で、人権を侵害した事件が次々と起きています。身勝手に他人の命を奪ったり、身体や心に傷を負わせたり。他人に傷を負わせてはいけません。他人と対等で信頼し合える関係を持ち、正常なコミュニケーションで相手の痛みや感情に共感しあっている

くことが重要です。私たちは人権について深く考え、その重要性や意義について正しい知識を身につけていかなければいけません。そうすることで、さまざまな問題にぶつかったときに「それは変だ。おかしい」と思う感性が生まれるはずなのです。

今、世界中で理不尽なことがたくさん起きています。戦争犯罪は人の権利を全く無視した行為です。自分の欲望だけが前に出て他人を追いやることにより、どれだけの不幸が起きるか想像もつきません。

それはいけない行為だと言いつつ武器や弾薬などを商売にしていることもあります。他人の命や財産を奪って罪悪感はないのでしょうか。戦争は国と国との問題ではありませんが、個人の権利がなくされています。私たちの身近でも、考え直さなければならぬことがたくさんあります。聖書の中に「汝隣人を愛せよ」という戒めの言葉があります。本当にいい言葉だと思います。まずはお隣さんから良い関係を持つこと、日常生活の中で「人権」を忘れず、自分の行動や態度に気を付けていくことが大切だと思います。

人権機関有田川副会長 白藤勝俊

全国一斉

「子どもの人権110番」
強化週間の実施

いじめ、体罰、児童虐待など、子どもを巡るさまざまな人権問題について、法務局職員または人権擁護委員が相談に応じます。相談は無料で、秘密は厳守されます。1人で悩まずにお気軽にご相談ください。

- 期間／8月26日(金)～9月1日(木)
- 時間／平日 8時～19時 土日 10時～17時
- 連絡先

☎ 0120・007・110
(全国共通・無料)



お知らせ

まちのデータ

(令和4年(2022年)6月末現在)

人口	2万5,738人	交通事故発生件数	52 - 5384
男	1万2,205人	(6月中、物損含む)	52 - 7855
女	1万3,533人	有田川町 35件	52 - 4882
1万675世帯		死者0人 負傷1人	52 - 3055
		有田湯浅警察署調べ	52 - 5474

お問い合わせ
電話番号



吉備庁舎
金屋庁舎
清水行政局 } 52-2111

張絡出張所 23-0001
出連出出道 22-0351
山生郷諦 22-0254
城粟五安水 26-0001
ALEC (アレック) 52-5356
水 53-1031
道 52-4730

環境プラス 52-5384
セック急患 52-7855
タ収集診療 52-4882
有田 52-3055
子育て支援センター 52-5474
有田川町少年センター 090-7966-1697
52-8744

相談

移動県民相談

●日時 / 8月30日(火) 10時~12時
●場所 / 日高振興局(御坊市湯川町 財部651)

●内容 / 弁護士と県民相談員による法律相談、行政相談、その他一般相談

予約受け付け

●受付期間 / 8月16日(火)~
●受付方法 / 日高振興局総務県民課
(☎0738・24・2936)
●電話予約
●定員 / 6人(先着順)

問 和歌山県県民生活課県民相談室

☎073・441・2356

「家庭で暮らせない子どものために」 「地域で支える「家庭養育」」

和歌山県内には、さまざまな事情で保護者と暮らすことができない子どもたちがいます。家庭を必要とする子どもたちのために、「おかえり」と「ただいま」を言える場所になりませんか。

養育里親・養子縁組里親・週末里親など、いろいろな形で家庭に迎えてくださる里親さんを探しています。子どもたちの笑顔のために「里

親」を始めてみませんか。里親相談会・里親制度パネル展示を開催します。お気軽にご相談ください。

里親相談会

●日時 / 8月31日(水) 13時~15時
●場所 / 地域交流センター (ALEC) 研修室

パネル展示

●期間 / 8月25日(木)~31日(水)
●役場開庁日時に伴う
●場所 / 地域交流センター (ALEC) 廊下

※新型コロナウイルス感染症の拡大状況により、中止となる場合があります。

問 里親支援センター「なでしこ」

(岩出市中迫667・1)
☎0736・69・1004
ファクス0736・69・1002

献血

8月の献血

●8月27日(土)

・スーパースタートオークワ有田川店 10時~12時・13時~16時30分
※内容変更があった場合、町ホームページでお知らせします。

問 健康推進課(金屋庁舎)

税金

令和4年度(2022年度) 「インボイス制度説明会」 登録申請手続きの相談会

令和5年(2023年)10月から導入される消費税インボイス制度の概要の説明会および登録申請手続きの相談会を開催します。

●日時

・8月31日(水) 14時~15時
・9月28日(水) 10時~11時

●場所 / 公益社団法人湯浅納税協会 3階会議室(湯浅町湯浅 2430番地77)

●定員 / 20人(先着順)

※開催日の1週間前までに申し込みが必要です。

●申し込み先 / 湯浅税務署 法人課 税部門 ☎63・5406(直通)

●主催 / 湯浅税務署・公益社団法人湯浅納税協会

※新型コロナウイルス感染症の拡大状況により開催を中止することがありますので、ご了承ください。

問 湯浅税務署 法人課税部門

☎63・5406

福祉

各種手当を受けている方は「現況届」をお忘れなく

対象の手当

- ・ 児童扶養手当
- ・ 特別児童扶養手当
- ・ 特別障害者手当
- ・ 障害児福祉手当

現況届とは

現況届は、現在手当を受けている方の今後1年間の受給資格を審査するもので、提出が義務付けられています。手当が支給されているか、停止されているかを問わず、すべての受給者は現況届を届け出なければなりません。なお、届け出をしないと手当を受けることができません。また、2年間現況届を提出しないと、受給資格がなくなります。

児童扶養手当で「児童扶養手当一部支給停止適用除外事由届出書」を送付している方については、現況届と併せて届け出をお願いします。

● 受付期間／各種手当によって異なります。

※受給資格がなくなった時、氏名や住所を変更した時なども、届け出が必要です。

問 やすらぎ福祉課（金屋庁舎）

一ツ松地区担当の民生委員・児童委員が代わりました

● 一ツ松地区担当の民生委員・児童委員が、栗山緑さんに代わりました。

民生委員・児童委員は、必要な支援が受けられるよう、行政をはじめとした地域の専門機関へとつなぐ、パイプ役として活動しています。また、地域の見守り役として、定期的な訪問や児童の登下校時の見守り活動などを行い、高齢者や障害者世帯、子どもたちの安心安全の確保に尽力しています。

民生委員・児童委員には、法律に基づく守秘義務があり、相談内容の秘密は守られます。安心してご相談ください。

く支え合う住みよい社会地域から

問 やすらぎ福祉課（金屋庁舎）

下水道

農業集落排水・簡易排水の使用人数が変更になったら

農業集落排水施設使用料金と簡易排水処理施設使用料金について、次の理由などで使用人数が増減があった場合は届け出てください。

● 農業集落排水事業実施地区

- ① 田殿地区の一部 ② 吉見地区 ③ 熊井・奥地区 ④ 吉原地区

● 簡易排水処理事業実施地区／栗林区

● 増減理由の例

- ・ 出生や死亡などによるもの
- ・ 婚姻などによるもの
- ・ 就学や就労に伴う転居によるもの
- ・ 施設入所などによるもの

問 下水道課

公共下水道への早期接続を
お願いします

下水道は、各家庭のトイレや台所などから流される汚れた水を、安全できれいな水に処理し、川や海に返すことを目的としています。公共下水道・農業集落排水が整備された区域にお住まいで、まだ下水道に接続していないご家庭は、できるだけ早期に接続をお願いします。

また、使用開始から3年以内の公共下水道区域において下水道に接続された場合、早期接続奨励金制度がご利用いただけます。下水道接続が公共下水道の供用開始から

- ・ 2年以内の場合は4万円
- ・ 3年以内の場合は2万円

を受給できます。詳しくは下水道課までお問い合わせください。

問 下水道課

令和4年度 和歌山県下水道排水設備
工事責任技術者資格認定共通試験

● 試験日／11月27日（日）

● 試験会場／和歌山商工会議所（和歌山市西汀丁36）

※11月3日（木・祝）、同会場で希望者に受験講習を実施

● 申込書配布期間／8月10日（水）～9月2日（金）

● 申し込み方法／8月10日（水）～9月2日（金）（当日の消印有効）の期間中、和歌山県下水道協会に郵送（特定記録郵便）で提出

● 申込書配布場所／下水道課、県庁下水道課、県下水道公社、各振興局

● 主催／和歌山県下水道協会

問 下水道課・和歌山県下水道協会

☎ 073・435・1093

「もしもの時」のために登録を
ありだがわ防災・行政ナビ
 有田川町の情報をチェック！「ライフビジョンアプリ」をインストールしてください。



iPhone (iOS)

android

後期

後期高齢者医療
医療費通知の発送が
年2回になります

今後の発送時期、対象となる診療月については次の表のとおりです。広報ありだがわ4月号でお知らせした内容から変更になっているのでご注意ください。

診療月	お知らせ時期（予定）	
	後期（年2回）	
1月	翌1月下旬	
2月		
3月		
4月		
5月		
6月		
7月	翌5月下旬	
8月		
9月		
10月		
11月		
12月		

●確定申告（医療費控除）で添付する場合の注意点

前年10月～12月診療分を掲載している医療費通知は確定申告時期には間に合わないのです。領収書に基づいて作成した明細書を申告書に添付してください。

問 住民課（吉備庁舎）

和歌山県後期高齢者医療広域連合

☎ 073・428・6688

募集

令和4年度有田川町文化賞表彰候補者の推薦

有田川町の文化の向上発展に貢献された方を表彰し、その功績をたたえます。

有田川町文化表彰受賞候補者を広く町民の皆さまから募集します。で、当町の文化振興に貢献された方を推薦してください。

●対象者

- ・町内に在住する方。
- ・町出身または有田川町に極めて密接な関係のある方。
- ・本町の文化（芸術・学術・生活文化など）の向上発展に顕著な功績のある方。
- ※個人・団体を問いません。

●表彰の種類

- ・文化賞／文化の向上発展に特に顕著な業績を残したと認められる方。
- ・文化功労賞／文化の向上発展に長く貢献し、その功労が特に顕著である方。
- ・文化奨励賞／優れた文化の創造または普及活動を続けている方。

●受付期間／8月1日（月）～31日

（水）必着

●受付方法／郵送または持参により社会教育課に提出してください。

※「令和4年度（第2回）文化賞候補者推薦書」は、社会教育課、町内図書施設で配布、町ホームページに掲載しています。

●受賞者の決定／有田川町文化賞選考委員会の審議を経て、町長が決定します。

問 社会教育課（金屋庁舎）

続けてみよう！

手話でしりとり！「しりとり」

手話で「しりとり」していきましょう。皆さんはどんな言葉をつなげていきますか？

「しりとり」

両手の親指と人さし指を広げ
右手の親指と左手の人さし指を
つけ合わせ、右手を下ろして
右手の人さし指と右手の親指を
合わせる。



今回は「り」から始まる
手話表現を紹介します。
なんという手話か
予想してみてください！

※手話は、使う人やコミュニケーションをとる相手などによって異なるため、ここで紹介している手話と違う表現を使うことがあります。

防衛省・自衛隊からのお知らせ 各種目 自衛官の募集

● 自衛官候補生

- ・資格／18歳以上33歳未満の者
- ・受付期間／8月10日(水)まで
- ・試験日／8月21日(日)
- ・試験会場／和歌山地方協力本部庁舎(和歌山市)

● 第2回 自衛隊一般曹候補生

- ・資格／18歳以上33歳未満の者
- ・受付期間／9月5日(月)まで
- ・試験日／9月16日(金)～18日(日)のいずれか1日
- ・試験会場／16日 紀南文化ホール(田辺市)・17～18日 和歌山県民文化会館(和歌山市)

● 自衛隊 航空学生

- ・資格／高卒(見込み含む)で18歳以上21歳未満の者
- ・受付期間／9月8日(木)まで
- ・試験日／9月19日(月・祝)
- ・試験会場／和歌山地方協力本部庁舎(和歌山市)

● 防衛大学校学生(一般)

- ・資格／高卒(見込み含む)で18歳以上21歳未満の者
- ・受付期間／10月26日(水)まで
- ・試験日／11月5日(土)・6日(日)の2日間
- ・試験会場／受験票交付時通知

● 防衛医科大学校 医学科学生

- ・資格／高卒(見込み含む)で18歳

以上21歳未満の者

- ・受付期間／10月12日(水)まで
- ・試験日／10月22日(土)
- ・試験会場／和歌山県JAビル

● 防衛医科大学校 看護学科学学生

- ・資格／高卒(見込み含む)で18歳以上21歳未満の者
- ・受付期間／10月5日(水)まで
- ・試験日／10月15日(土)
- ・試験会場／和歌山県JAビル

※受験資格などの詳細については、お問い合わせください。

問 防衛省自衛隊和歌山地方協力本部

有田募集案内所(有田市宮崎町106・2) ☎82・6631
E-mail wakayama.pco-arita@rct.gsd.f.mod.go.jp

手話奉仕員養成講座(入門課程) 開講します

9月から手話奉仕員養成講座を開講します。手話を学び、手話を通じて地域に貢献してみませんか。

- 開講期間／9月1日(木)～2月16日(木)の木曜日

※祝日・年末年始を除く

- 時間／19時～20時30分

- 場所／きびドーム2階多目的研修室

- 対象者／町内在住・在勤・在学の方で次の要件を満たす方

・初心者で手話奉仕員を希望する方
・入門から基礎を継続して受講できる方

※基礎課程は、令和5年(2023年)4月から開講予定です。

- 定員／有田郡市合計で20人

※定員を超えた場合は抽選

- 受講料／無料

※テキスト代は自己負担

- 申し込み方法／電話またはファクス

※ファクスの場合は、氏名・住所・連絡先・当講座の受講希望であることを記載してください。

問 やすらぎ福祉課(金屋庁舎)

第21回「北方領土の日」ポスターコンテスト作品募集

「北方領土の日」を周知し、北方領土の機運をさらに高めるためのポスターデザインを募集します。

- 応募資格／高校生以上

規格／A3版(縦)で、必ず「2月7日が北方領土の日であることがわかる」デザインにすること。

- 応募期間／10月14日(金)まで

応募先／北海道総務部北方領土対策本部(〒060・8555 札幌市中央区北3条西6丁目)

問 北海道総務部北方領土対策本部

☎011・204・5069

案内

地籍調査の成果の閲覧実施

令和3年度（2021年度）に地籍調査（現地調査）を実施した次の地区について、成果の閲覧を実施します。

該当する土地の所有者など、関係者の皆さまは必ず期間内にお越しください。この期間内にのみ、誤り等の申出をすることができます。

●期間・場所

・8月20日（土）～8月29日（月）
9時～17時／清水行政局2階大会議室

・8月30日（火）～9月8日（木）
9時～17時／金屋庁舎2階大会議室

※期間中の土日を含む。

●地区

・大字吉原の一部
・大字上湯川の一部
・大字松原の一部
・大字大蔵の一部
・大字二澤の一部

問 地籍調査課（金屋庁舎）

森林管理に関する意向調査を実施します

●山の手入れはしていますか？

森林の有する災害防止や水源涵養かんようなどの公益的機能を発揮するには、適切な管理が必要です。森林経営管理法では、所有する森林について、適時に伐採、造林および保育を実施することにより適切に経営管理を行うことを森林所有者に求めています。

●意向調査

森林の適切な経営や管理の確保のため、有田川町では、町内の森林について計画的に意向調査を進めていきます。

8月上旬、森林所有者宛に意向調査票を送付します。お手数ですが、回答にご協力いただきますようお願いいたします。

また、調査対象となる森林所有者の方で、意向調査票が届かない場合は林務課までお問い合わせください。

●今年度の調査対象

田角・船坂・長谷・出・尾上・小原・生石・粟生・二川・東大谷に所在し、次のすべてを満たした森林

- ①私有林の人工林であること
- ②森林経営計画が設定されていないこと
- ③隣接地との境界が確定していること

●森林経営管理制度について

詳しくは、林野庁のホームページ（<https://www.rinyamaff.go.jp/>）をご覧ください。

問 林務課（金屋庁舎）

安心して働ける明日へ。
就業構造基本調査にご協力ください

総務省統計局では、10月1日現在で就業構造基本調査を実施します。

この調査は、日本の就業・不就業の実態を明らかにすることを目的としており、国が行う調査の中でも特に重要なものとされる「基幹統計調査」です。

9月下旬から、調査員が調査をお願いする世帯に伺いますので、調査の趣旨をご理解いただきご回答をお願いいたします。

問 総務課（吉備庁舎）

広報ありだがわが
アプリで読める！

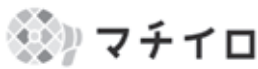

広報ありだがわと町議会広報かわら版をアプリ「マチイロ」でご覧いただけます。利用料は無料です。発行日にはプッシュ通知でお知らせします。

8月のありだがわ

各イベントなどの詳細は、
☎ 52-2111 にご連絡いただくか、
【 】内の担当までお問い合わせください。

月	火	水	木	金	土	日
1	2 □ 10 カ月児健診 (金屋文化保健センター) 【健康推進課】	3 □ 3 歳 6 カ月児健診 (金屋文化保健センター) 【健康推進課】 □ 健康相談 (金屋文化保健センター) 【健康推進課】 □ 手話講習会初心者クラス (金屋庁舎) 【やすらぎ福祉課】	4 □ 運動教室 (きび保健福祉センター) 【健康推進課】	5 □ 手話講習会 ステップアップ・ こどもクラス (金屋庁舎) 【やすらぎ福祉課】	6 □ 集団健診 (金屋文化保健センター) 【健康推進課】	7 □ おはなし会 (ポッポ絵本館) 【ALEC】
8	9 □ おひざでだっこ のおはなし会 (金屋図書館) 【金屋図書館】	10 □ 手話講習会 初心者クラス (金屋庁舎) 【やすらぎ福祉課】	11 山の日	12	13 □ おはなし会 (金屋図書館) 【金屋図書館】	14 □ おはなし会 (ポッポ絵本館) 【ALEC】
15	16	17 □ 1 歳 6 カ月児健診 (金屋文化保健センター) 【健康推進課】 □ 手話講習会 初心者クラス (金屋庁舎) 【やすらぎ福祉課】	18 □ 人権特設相談所 (きび保健福祉センター) 【社会教育課】	19 □ 手話講習会 ステップアップ・ こどもクラス (金屋庁舎) 【やすらぎ福祉課】	20	21 □ 集団健診 (城山公民館) 【健康推進課】 □ おはなし会 (ポッポ絵本館) 【ALEC】
22	23 □ 4 カ月児健診 (金屋文化保健センター) 【健康推進課】 □ 水道・下水道料金 口座振替日 【水道課・下水道課】	24 □ 2 歳児健診 (金屋文化保健センター) 【健康推進課】	25 □ 健康づくり講座 (金屋文化保健センター) 【健康推進課】	26	27 □ おはなし会 (しみず図書室) 【しみず図書室】	28 □ 集団健診 (きび保健福祉センター) 【健康推進課】 □ おはなし会 (ポッポ絵本館) 【ALEC】
29	30	31 □ 健康づくり講座 (きびドーム) 【健康推進課】 □ 第 2 期国民健康保険税納期限 【税務課】 □ 第 2 期後期高齢者医療保険料普通徴収納期限 【住民課】 □ 第 2 期介護保険料普通徴収納期限 【長寿支援課】 □ 水道・下水道料金納期限 (納付書) 【水道課・下水道課】	9/1 □ 運動教室 (きび保健福祉センター) 【健康推進課】	2 □ 健康相談 (清水保健センター) 【清水行政局住民 福祉室】 □ 手話講習会 ステップアップ・ こどもクラス (金屋庁舎) 【やすらぎ福祉課】	3	4 □ おはなし会 (ポッポ絵本館) 【ALEC】
5	6 □ 10 カ月児健診 (金屋文化保健センター) 【健康推進課】	7 □ 健康相談 (金屋文化保健センター) 【健康推進課】 □ 手話講習会 初心者クラス (金屋庁舎) 【やすらぎ福祉課】	8	□ 消費生活相談 (毎週金曜日) (第 1 金曜日： 清水行政局、 それ以外：金 屋庁舎) 【商工観光課】	【お知らせ】 当ページに掲載しているイベントなどについて、やむを得ず中止となる恐れがあります。最新の情報は町ホームページでご確認いただくかお問い合わせください。	

土生の子安地蔵（土生地区）

土生の子安地蔵は、県道22号線の植野交差点から250mほど南に行った地点にあります。この場所は「土生地蔵の辻」と刻まれた石柱が建てられているように、古くから街道の交差点であった場所です。地蔵が安置されているお堂は、かつては今より少し北側にあったようですが、平成5年（1993年）に現在の場所に建て替えられました。

お堂の内部には江戸時代には作られた2体の石の地蔵と1基の板碑（板石を用いた供養塔）が



お祀りされています。向かって左側の板碑には、五輪塔を薄肉に彫刻しており、作られた時代は地蔵よりも古く、室町時代頃まで遡る可能性があります。

土生の子安地蔵に関わる由来や伝承については明らかではありませんが、子安地蔵として信仰され、子どもの玩具として親しまれてきた風車がお供えされているので、特に子どもたちを守護する仏として信仰されてきたと考えられます。また、街道の交差点にお祀りされていることから、悪霊や疫病の侵入を防ぎ、行路の安全を保障してくれる神である

「道祖神」信仰とも結びついたものと考えられます。今も昔も変わらず、地域の人々を見守ってくれる土生の子安地蔵は、土生地区で毎年4月24日に会式が行われるそうです。



板碑（高さ48cm）