

12

2020 December
vol.180

人が集い、想いを紡ぎ、新しい流れをつくるまち

広
報

ありだがわ

特集 森と生きる私たち
森をいかす林業の仕事

木森と生きる私たち
木森をいかす
林業の仕事

有田川町の面積約350km²のうち、森林はおよそ77%にあたる約270km²を占めています。また、和歌山県は森林の占める割合が多い都道府県ランキング6位（1位は高知県）と、私たちの生活圏に森林が多くあることが分かります。

そんな森林には、私たちの生活を守る役割があります。

森の役割

森林は人が生きる環境を守るため、さまざまな役割を担っています。

生物多様性の保全

日本の森には約80種の鳥類、3400種の植物が生息しており、複雑かつ多様な生態系を形成しています。

森を保全することは、生物種・遺伝子・生態系など生物多様性の保全につながります。

地球環境の保全

森は、地球温暖化の原因となっている二酸化炭素の吸収・蓄積や、酸素の供給などにより、地球環境を調節する働きを持ちます。

快適な環境を作る機能

森は蒸発散作用によって夏の気温を低下させ、地球の気温の変化を緩

和する働きを持っています。

また木は、樹冠（樹木の上部で葉が茂っている部分）による塵埃の吸収や、汚染物質の吸収機能、樹林帯による防音効果なども備えており、快適な生活環境の形成に貢献しています。

土砂災害の防止、土壌の保全

森は、地中に張り巡らされた樹木の根によって、土壌を斜面につなぎとめる能力を持っています。

また、土壌の表面を覆う落ち葉や下草などによって、降雨などによる土壌の流出を抑え、土砂崩れなどの土砂災害の防止に役立っています。

水源涵養（水を蓄える）機能

森の土壌は、有機物やさまざまな生物によってスポンジのような構造になっており、雨水を地中に浸透させる能力が裸地と比べて約3倍あります。森林に降った雨は、その約半分が地下へとしみ込み、ゆっくりと河川に流すことができるため、洪水や渇水を防ぐことができます。

また、森林土壌にろ過されることで、水質が浄化される機能もあります。

保健・レクリエーション機能

森林は、美しい景色や川のせせらぎ、清々しい空気などを通し、人やすらぎを与えてくれます。キャン

プや山登り、ハイキングなど、森林は休養・レクリエーションの場としての役割も果たしています。

文化・教育機能

森林の景観は、日本人の自然観や伝統文化の形成において重要な要素です。また、子どもの頃に自然にふれる体験をすることで、「学び」の意欲の向上や、道徳観・正義感の形成につながるともされています。

豊かな資源を生み出す

森林は木材のほかに、きのこや山菜などの資源を与えてくれます。これらの資源は、適切に森林を管理することで、半永久的に繰り返し生産ができる循環型資源として私たちの生活を支えてくれています。

森の力を最大限に

森林は天然林と人工林の2種類に分けられます。日本の森林面積の約4割が人工林です。これらの多くは、第二次世界大戦後の復興期から高度成長期にかけて植えられたもので、建築材として経済的価値が見込めることから盛んに植栽が行われてきました。人工林は木材という資源を生産するための言わば「木の畑」。成熟した野菜や果実を収穫するように、人工林の木は収穫すべきタイミ

ングが来たら伐採して使うために植えられるのです。

「そうは言っても、山には木が生えていなければならないのではないか」と考える人もいます。少ない面積に多くの木が生えていた場合、木同士は太陽の光を求めて上に伸びていきます。その結果、地表には光が差し込まず、下層植生と呼ばれる低木や下草などが無い土地になってしまいます。そのような土地では土砂災害を防ぐことができず、水源涵養機能も有効に働いていません。

森林がその役割を發揮するためには、適正に管理された健全な森林である必要があります。

森林をいかす

仕事「林業」

林業は、木材を生産するために苗木を植えて育て、間伐や枝打ち、下草刈りなどの管理をし、木を収穫して売る産業です。

この特集では、私たちの生活と切り離すことのできない森林の話、そしてその森林を育て、守り、生かす役割を果たす林業の仕事を紹介します。

林業の仕事

にはさまざまな手入れを必要とします。

木を植えるまで

「地ごしらえ」という植栽の前の準備作業を行います。具体的には、伐採作業を終えた場所に残されている幹の先端部や枝などを集め、片付けたり整理したりするような行為です。

木を植えて育てる

目的や土地にあった木を植える「植栽（植え付け）」。春に植えるのが一般的です。その苗木が育つてくると植栽木の成長を妨げる雑草や雑木などを刈り取る「下刈り」という作業が必要になります。

苗木を植えてから10年ほどたつと、自然と周りに生えてきた樹木が成長の邪魔をすることがあります。この段階になると、成長を妨げる樹木や、植栽木の中で成長の見込みのない木を切る「除伐」を行います。

間引き

植えて10年を越えたあたりから、「間伐」という重要な作業が発生します。間伐とは、成長に伴って混みすぎた林の立木を一部間引く行為です。そのまま放置してしまうと幹が細くなり、強風などによる自然災害に対する抵抗力が低下します。間伐

をしないと、森林の持つ役割が果たせなくなるため、必要不可欠な作業の1つです。

- 間伐を行うことで次のようなメリットがあります。
- ・残る木の成長を促進できる。
- ・森林の中に光が差し込み、草や低木などの下層植生が生える。
- ・土壌が保全される。
- ・主伐までの間の収入源になる。

収穫作業

木材としての利用を目的に木を収穫するために、樹木の地上部をチェーンソーなどで切り倒すことを「主伐」といいます。

そして切り倒した樹木の枝を払い、木材の用途に応じた長さに切る「造材」、伐採地に散在する木材を一定の場所に集める「集材」、トラックなどにより市場などに運搬する「運材」といった過程を経て、木材は出荷されます。一本の立木から品質の異なる原木丸太が生産され、それぞれ異なる用途に利用されています。

なお、これらの作業ではハーベスタやプロセッサという高性能林業機械が導入され、生産コストの削減、重労働からの解放など、昔に比べて生産性は向上してきました。また、機械の導入が進んだことで、男女の体力差が問われない作業環境になりつつあります。

TOPIC

和歌山県の林業事情

和歌山県内で林業を営む人は、昭和30年（1955年）には1万4000人以上いましたが、平成22年（2010年）には約1300人に減少。なぜこれほどまでに減ってしまったのでしょうか。

それには高度経済成長期における輸入材の利用が背景にありました。

● 木材価格

国産材のスギ・ヒノキと輸入材のベイツガの木材価格を比べると、昭和50年（1980年）頃に国産材の値段は高騰したものの、今は輸入材の方が高くなっています。

木材価格の推移一覧表（全国・1㎡当たり）

年	国産材（スギ）	国産材（ヒノキ）	輸入材（ベイツガ）
昭和40年	1万4,300円	1万8,000円	1万2,900円
昭和55年	3万9,600円	7万6,400円	3万5,100円
平成2年	2万6,600円	6万7,800円	2万6,500円
平成30年	1万3,600円	1万8,400円	2万6,800円

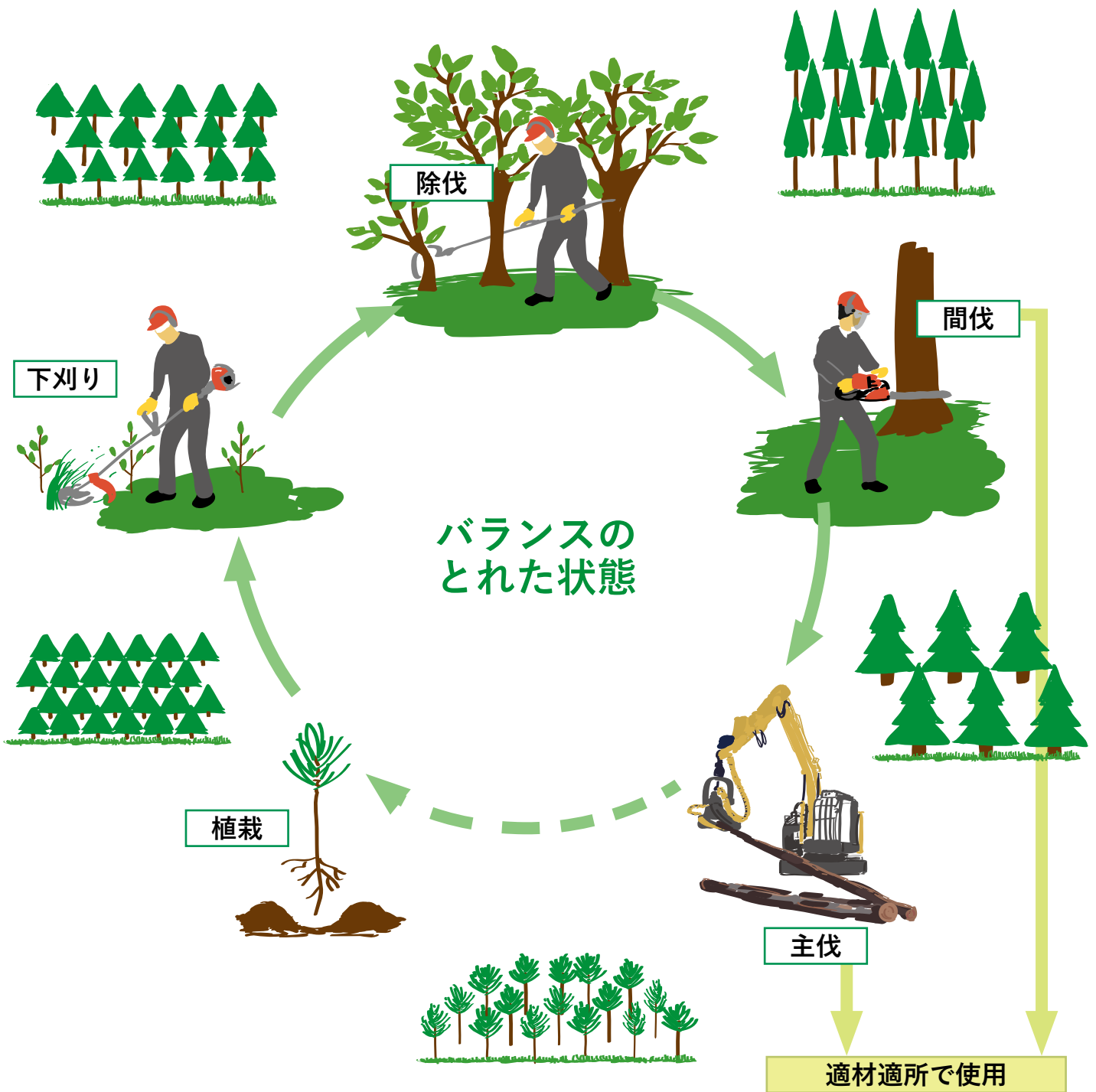

● 国産材の利用量

昭和30年代（1955～1964年）は和歌山県産を主とする国産材が多く使われていました。しかし昭和40年代（1965～1974年）に入ると、輸入材の利用量が多くなり国産材はあまり使われなくなりました。さらに輸入材も平成の時代に入った頃から使われることが少なくなり、木材全体の利用量が大きく減ってきています。

日本では、戦後の復興期（昭和20年代）から高度経済成長期（昭和30～40年代）にかけて多くの木材が必要とされ、国産材が大いに利用されたため、林業は盛んな産業の1つでした。その後は不足した国産材を補うために、安価な輸入材を利用することが多くなり、平成の時代に入って景気が低迷すると、住宅を建てる人が減り、木造でない建物が増えたことなどが原因となり、需要は減少。

こういった背景があり、林業を仕事とする人は減っていきました。しかし現在は、自然を相手にする仕事に興味を持って取り組む人も増えてきており、平成17年（2005年）と平成22年（2010年）とを比較すると、300人ほど林業従事者数は増えています。

有田川町では古くから林業が産業として行われてきました。林業という力仕事のイメージがありますが、最近は女性が活躍する場も増えてきています。

今回は、林業士として働く2人の女性にお話を伺いました。

——林業という業界で働くことと、 た理由を教えてください。

竹上木材 井谷さん（以下、井谷）…
高校3年生の選択科目の中で、「ウッズサイエンス」という科目があり、授業を受けました。1年間、週に1度の授業の中で、先生がチェンソーを使っているのを見て、「かっこいいな」と思ったことと、わたしも実際に木を切らせてもらった時に「楽しい」と感じたことがきっかけです。高校を卒業したらすぐに就職しようと

考えていましたが、先生の勧めもあり、和歌山県農林大学校に進学しました。卒業後、竹上木材（株）で働いています。

清水森林組合 長峯さん（以下、長峯）…外国語を勉強するために大学に進学し、いくつかの職を経験したのちに、出身である和歌山に戻って長く続けられる仕事がないと考えるようになりました。林業のことは当時よく知りませんでした。業のことは当時よく知りませんでした。林業のこと、農林大学校に1年通えば就職につながると思えば、清水森林組合に就職しました。

——お二人とも和歌山県の農林大学校に進学されたんですね。

長峯…はい。私が入学したのは、農林大学校に林業研修部が新設された年でした。井谷さんとは1学年違いですね。

井谷…5人同級生がいましたが、私

以外全員男性で。長峯さんと一緒だったらよかったのかなと思います（笑）。学校では仕事に直結する免許を10個以上とれて、重機の取り扱い方なども教えてもらえたのでありがたかったです。

——仕事内容を教えてください。

井谷…普段は現場に出て重機を操作し、伐採などを行っています。

長峯…今は育児休暇中ですが、お休みに入るまでは事務作業がメインで、時々現場に出る、という働き方でした。

——仕事をする中で印象に残っていること、うれしかったことや辛かったことなどはありますか。

井谷…重機で仕事をするのが多く、技術が上がってきたのが自分でも分かってうれしく思っています。元々体力には自信があり、伐採などを現場への配属も自分で希望しましたが、思っていた以上に体力的にしんどいこともありまして。でも周囲の人が「すごいね」と褒めてくれたり、励ましてくれたりするので頑張れています。

長峯…この仕事をする事で町の人と話をする機会が多くありました。自然が多いところに住んで働いて、まわりがいい人も多くて…。和歌山で仕事ができるのがとてもありがたいですね。

お2人の出身校

「和歌山県 農林大学校」 とは？

長峯さんと井谷さん、2人は和歌山県農林大学校林業研修部の出身。どんなことが学べるのか、ここで少し紹介します。

和歌山県農林大学校は、和歌山県の農業と林業の担い手を育成する教育研修機関です。林業のことを学べる林業研修部では、経営知識・専門技術の取得を目指す「林業経営コース」と、県内の林業事業体に所属する林業従事者を対象とした知識・技能のスキルアップを目指す「スキルアップコース」の2つのコースがあります。

林業経営コースでは、1年間の研修期間の中で、林業経営に必要な基礎知識を座学で学べるほか、個別指導でチェンソーや重機などの機械操作実習時間が確保されています。さらに、現場の作業に必要な15の資格を追加費用なしで取得でき、インターシップをはじめとした就職指導を受けることができます。

お問い合わせ

「和歌山県農林大学校 林業研修部」
電話／0739・47・4141



竹上木材株式会社
井谷 湖々音さん

井谷さんプロフィール

平成30年（2018年）3月 有田中央高等学校清水分校を卒業し、林業について学ぶため同年4月和歌山県農林大学校に進学。
平成31年（2019年）4月 竹上木材株式会社に就職。



清水森林組合

はなえ
長峯 英慧さん

長峯さんプロフィール

平成23年(2011年)関西外国語大学を卒業後、民間企業に就職。いくつかの職を経験した後、平成29年(2017年)4月和歌山県農林大学校に進学。平成30年(2018年)4月清水森林組合に就職。第一子を出産し、現在は育児休暇取得中。

この仕事に就きたいと思いました。

長峯…林業は、都会に住みながら、というのには難しい仕事だと感じるので、業界のお給料がもうちょっと上がって、目指す人が増えていつてほしいと思います。

—林業を仕事にしたい、林業に興味があるといった人に、アドバイスなどあれば教えてください。

井谷…学校で資格をとってから就職する方が働きやすいと思います。女性で体力に自信がない人でも、機械があれば気にせずできます。「女の人の方が操作も丁寧や」と社長も言ってくれるので、性別は気にせず業界に入ってきてほしいですね。

長峯…私にとっては、地元で働けるというのが大きいポイントでした。林業という業界自体はもしかすると女の人が働くのにはまだ向いていない場面もあるかもしれませんが、情報がないと前には進めないと思うので、興味が少しでもあれば、自分から学校や役場などに問い合わせることで、から始めてみてはどうでしょうか。

—まずは知り、少しずつでも行動することからですね。お二人の林業への思いが伝わってきました。ありがとうございます。

「林業の仕事をしてほしい！」を支援

わかやま林業労働力確保支援センターが林業無料職業紹介事業を開始

和歌山県では、林業への就業を希望される方と、担い手を求める林業事業者のマッチングを効率的に進めるため、わかやま林業労働力確保支援センターで無料職業紹介事業と「わかやま森の職業紹介ナビ」を開設しています。

・林業無料職業紹介事業とは、林業に特化した職業紹介・あっせん業務を、わかやま林業労働力確保支援センターが厚生労働大臣の許可を得て実施するものです。

・「わかやま森の職業紹介ナビ」(<https://wa-c.jp/>)では、県内の林業事業者の仕様の内容や求人票の閲覧ができ、このホームページから求職申し込みができます。

・林業事業者を熟知した窓口担当者、わかやまの素敵な森の就業マッチングを実現します。

お問い合わせ

「わかやま林業労働力

確保支援センター」

所在地／西牟婁郡上富田町生馬

1540-1

電話／0739-83-2022

—周囲の環境に恵まれているんですね。今後、自分自身が「こうなりたい」と考える姿はありますか。

長峯…仕事に復帰したときに子育てと両立ができるか不安ですが…仕事を続けたいという気持ちはありますね。そのために事務の効率化を図ったり、自分自身の事務力を上げたりできればと思っています。

井谷…私はこれまで通り現場で働き続けたいので、もっと経験を積んで、正確性や処理の速さに磨きをかけてたいです。木は一本一本、形や状態が違うので。

—一言で林業と言っても、奥が深いんですね。これからの林業を取り巻く環境が、どうなっていけばいいと考えますか。

井谷…みんな、林業ってどんな仕事なのか知らないと思うんです。

—確かに、林業について知る・考える機会はありません。

SNS(ソーシャル・ネットワークワーキング・サービス)を見ていてもマイナスイメージの声がすごく多くて。知らない人が多いんだなって見てて思います。とにかく林業のことを知ってもらいたい。特に学生なんかにも知ってもらいたいですね。

長峯…井谷さんも言う通り、林業について知らない、考えたことがない人がほとんどなんじゃないでしょうか。環境のことなんかを考えたときに、「森ってすごい大事な役割を持つんやで」ってことを社会全体で考えていきたい。「林業」を「産業」として考えてほしいですね。

井谷…私も林業のことを知ってから、

木が、 人を 育てる

「木育」という言葉を「存じ」ですか。木育は、北海道で検討された『木育プロジェクト』（平成16年（2004年）により提案されました。北海道庁では次のように示されています。

「木育とは、子どもをはじめとするすべての人が『木とふれあい、木に学び、木と生きる』取り組みです。それは、子どもの頃から木を身近に使っていくことを通して、人と、木や森との関わりを主体的に考えられる豊かな心を育むことです」

心を育てる「木育」

木に関する知識を学ぶだけが木育ではありません。木で作る表現活動を通して、豊かな自然が育む命のすばらしさを知り、感じて、助け合うことや感謝することを学べるとされています。



八幡中学校の授業

聴きたい！現場の声

授業で子どもたちに伝えたいこと

子どもたちに話をするにあたって、「窓を開ければ（特に清水地域は）スギやヒノキの木が当たり前前に生えている。それは君たちの先代の人たちが植えてくれた資源で、身近にあるのがとてもありがたいことなんだ」ということをまず伝えるようにしています。

木は利用してこそ価値が上がるもの。もっと使えるものがある、ということをご皆さんに知ってもらいたいです。



清水森林組合
近藤 真功 さん

具体的には、木育には次のような狙いがあります。

- ・ 森林と暮らしの中にある木とのつながりを感じる力が育つ
- ・ 木は自然が育んだ命であることに気付くことで、ものを大切にすることが育つ
- ・ 五感を使って木に向かい、表現することを通して、工夫する力が育つ
- ・ 木を使ってじっくりものを作ることに取り組むことで、根気が育ち、新たな課題へのやる気が育つ
- ・ 助け合いながら作りあげること、協力する心、相手を気遣う心が育つ

当町の木育・緑育

当町では、乳幼児から木育を通して心を育む取り組みを行っています。また、小・中学校では、木育の次の段階に当たる「緑育」に取り組んでいます。

赤ちゃんに積み木のプレゼント

木に親しみ、健やかな心が育まれるよう、また積み木を通じて身近な国産材として町産の木材の良さを知り使ってもらおうきつかけとなるよう、積み木のプレゼントを今年度から始めました。

ここでお渡しする積み木は、清水地域の間伐材を使った無塗装・天然無垢材のヒノキを使っています。



町内の保育園・保育所で実施する「キノピー教室」(写真は金屋第三保育所)

赤ちゃんに清水地域の木材を使った積み木をプレゼントする事業

聴きたい！現場の声

授業で子どもたちに学んでほしいこと

授業内では「川上から川下へ木が動いて、川下から川上へお金が動く(※)。その循環が大事」と伝えています。

またこの授業で何かに取り組むとき、グループを作ってもらって、僕自身は話し合いにはあえて入らないようにしています。それは、子どもたち同士でコミュニケーションをたくさんとってもらいたいからです。コミュニケーション能力はどこにいても必要になるものだと思うので。あとは物を作って、完成させる喜びも感じてほしいですね。

※商品の流通経路(サプライチェーン)を川の流りに例えたもの。

川上：山で木を伐る(森林所有者や林業経営者など木材供給者)、川中：製材、加工、流通をする(中間加工業者)、川下：製材された木材や木材製品を販売する(需要者および最終製品の提供者など)



清水木材加工所
宮本 久史 さん

保育所で木に親しむ・触れる

和歌山県全域の保育所などで「キノピー教室」が開かれています。森の妖精「キノピー」をテーマにした紙芝居「森ができるまで」を読み聞かせ、幼児にも分かりやすく、森林の仕組みや自然の大切さを身近に感じられるよう伝えていきます。

当町でもキノピー教室を開催し、町独自の事業として木工体験を併せて行っています。今年度は清水地域の間伐材からできたスギとヒノキの木片を使い、それぞれの色やにおい、重さ、硬さなどの違いを五感を使って認識しながら、子どもたち自身の手で積み木を作りました。自分たちの手で作った積み木を使っていくことで、ものを大切にする心が育まれることを願っています。

小中学校で「緑育」の授業

和歌山県内の小中学校、高等学校などで「紀の国緑育推進事業」が行われています。森林で遊び、学ぶ活動を通じて県内の豊かな森林や林業、環境問題への関心を高め、森林を守り育てる意識を育んでもらうことを目的としています。

当町の小中学校でも「緑育」の授業が開講され、今年度は小学校4校、中学校1校が行いました。



町内の小学校で実施する緑育の授業（写真は鳥屋城小学校）

TOPIC

有田川町の ふるさと納税 返礼品

当町にふるさと納税いただいた方がお選びいただける返礼品の中に、清水地域のヒノキを使った積み木と割りばしがあります（マルカ林業株式会社提供）。清水地域の紀州材の良さを目と鼻と肌で感じていただける返礼品です。

※有田川町民の方は、当町にふるさと納税いただいても返礼品をお受け取りいただけません。ご了承ください。



小学校での取り組み

小学4・5年生の社会科の地域学習・環境学習の一環として、森林のことを学びます。鳥屋城小学校では、より自分たちに身近なものとして理解を深めるため、授業内容と合わせた実地体験を行いました。

森林組合から講師を招き、当町の林業についての話を聞いて、間伐材の丸太切り体験や保田紙の紙すき体験、椅子づくりを行いました。

中学校での取り組み

今年度、町内中学校で初めて年間を通しての授業を行いました。授業を受けたのは八幡中学校の生徒たち。実際に林業に従事されている清水森林組合・竹上木材(株)・清水木材加工所の方から話を聴き、山で実際に操作される重機作業の見学を行ったり、原木の選別を体験したりしました。また、現地での体験の事前学習として、和歌山県農林大学から講師を招き、重機作業のシミュレーション体験も実施。さらに、授業の中で教わった「川上から川下へ、また川下から川上への循環を意識して取り組むことが大切」の言葉を意識し、学生らは商品開発の企画、プレゼンテーション、製品の製作に取り組んでいます。



八幡中学校で実施する緑育の授業

TOPIC

**当町産の木材を
使った商品
ここで買えます**

当町で生産された木材を使った小物や家具を道の駅 あらぎの里で販売しています。取り扱っているのは木工等体験センター、清水木材加工所、マルカ林業株式会社、筒井木材店で生産された製品です。

ハンガーラックなどの家具から、まな板などの生活用品まで、いずれも木の温かみを感じることができますものばかり。生活の一部にぜひ取り入れてみてください。



暮らしと林業

私たちの生活と密接に関わる森林。そしてその森林を生かす林業という生業。

私たちが森のためにできることはどんなことでしょうか。

私たちにできること

① 国産の木製品を取り入れてみる

日本の木で作られた物はたくさんあります。ウッドデッキ、テーブル・机などの家具、おわんや箸、おもちゃ、紙など、身近な製品を使うことは、毎日の生活からはじめられます。木の香りが漂う、ぬくもりのある生活空間を演出できます。

また、国産材の製品を買ったお金は、林業の資金になります。資金があれば機械などの必要なものを買うことができます。

② 家庭での木育

町内の学校などで行っている木育に関してご紹介しましたが、家庭でも木に触れる機会を作ることできます。小さなお子さんがいる家庭なら、積み木などの木のおもちゃにふれることから始められるので、身近な遊びに木育を取り入れてみましょう。

③ 「緑の募金」に協力する

(社) 国土緑化推進機構が中心になり行う緑の募金。皆さまにも毎年ご協力いただいています。ここで集まったお金は、国内の森林整備や緑化の推進などに使われています。

④ 森林や林業のことを知る

「伐^きって、使って、植えて、育てる」の循環利用は、森林の持つ力を最大限に生かして守っていくために必要なことです。「木を伐る＝森林破壊」というイメージに結び付きがちですが、健全な森林を保つために、間伐や伐採は大切な作業であることを知っておいてください。

この特集でお伝えしたのは、森林や林業に関することのほんの一部。地域交流センター(ALEC)には、林業のことを詳しく知れる蔵書もあります。ぜひ、手に取ってみてください。



森林を お持ちの 皆さまへ

森林所有者の責任

平成31年（2019年）4月に森林経営管理法が施行されました。この法律では、森林所有者の皆さまが適時に伐採、造林、保育を行い、森林を適切に管理する「責務」が明確化されました。特にスギやヒノキなどの人工林は、天然林に比べて手入れの遅れによる土壌保全や水源涵養の機能低下が大きく、風による倒木や土砂災害の防止のためにも、定期的な間伐する必要があります。

森林経営管理制度

当町では、森林経営管理法に基づいて、新たな森林経営システムに取り組んでいます。

このシステムでは、

- ・ 森林を適切に管理
- ・ 地球温暖化防止や災害防止などの森林の公益的機能の維持増進に寄与

- ・ 安定的な木材の供給
 - ・ 林業の成長経済化
 - ・ 雇用の創出や地域経済の活性化
 - ・ 地方創生の実現
- といった点が期待されています。

森林所有者の皆さまには、森林の経営管理の方針について意向調査を実施します。令和元年度（2019年度）から対象地区を分けてスタートして、計画的に約10年かけて町内全域の調査を実施する予定です。そして意向調査の回答を元に、町で経営管理方法を検討していきます。町で管理していくべきと判断した森林については、森林所有者の委託を受けて伐採などを実施するための権利を町に設定します。

町が経営管理することになった森林については、以下の2通りの方法で管理していきます。

① 林業経営に適した森林は、意欲と能力のある林業経営者に再委託し、木材販売による経営を目指す。

② 経済的に成り立ちにくい森林については、町が公的管理を行う。

森林経営管理制度の流れ



森林所有者の山離れ

昔は多くの森林所有者が、木材を販売する目的で山に木を植えていました。しかし、その後の生活様式の変化や輸入材の増加などによって国産材の価格は低迷しています。このような状態が続いたことで、山に対する経営意欲をなくし、山離れが進んでいきました。さらに、相続時に権利関係が整理されずに放置される森林も多く、所有者がわからないことで森林整備が進まないといった問題も起きています。

こんな方法も

林業では本来、木材を販売した収益を元に間伐の費用をまかなっていくものです。ところが、現在では多くの山が、収益が見込めない状態であるため、森林所有者による間伐は大きな負担となります。

そこで、町では森林環境譲与税を活用した間伐に対する補助金（13万円/ha）を用意しています。補助金を活用することで、間伐費用に対する自己負担は大幅に軽減されます。林務課（金屋庁舎）や森林組合にご相談ください。

棚田ウォーク in あらぎ島 秋の清水を満喫



10月31日(土)に「棚田ウォーク in あらぎ島2020」を行いました。秋晴れの中、17人の参加者が清水地域のご利益スポットや観光施設を巡りながら楽しくウォーキング。途中、木工等体験センターで木工体験を行い、参加者オリジナルの行灯あんどんを作りました。

参加者の皆さまは清水の秋を満喫された様子でした。

アニメでつながる 有田川アニメ文化祭



吹奏楽の演奏



荒牧陽子さん

アイデンティティ

uiui先輩

10月17日(土)、きび体育館で「有田川アニメ文化祭」を行いました。

地域みなさんに広くアニメ文化に親んでもらうために開かれた当イベントは、有田中央高等学校・箕島高等学校・有田川町吹奏楽団のコラボチームによるアニメソングの演奏からスタートし、有田川町出身の若手ものまね師「uiui先輩」、人気漫才コンビ「アイデンティティ」、シンガーの荒牧陽子さんが順にステージに登場。アニメをキーワードにもものまね・漫才・歌とさまざまなジャンルでステージを盛り上げました。

来場者からは、「高校生たちの演奏が胸に響いた」「uiui先輩をこれから応援したい!」「世間が大変な状況で、気持ちが暗くなっていたけど、久しぶりに心から楽しめた」などの声が上がりました。

声優界のレジェンド 三ツ矢雄二さん来館



10月18日(日)、地域交流センター(ALEC)で三ツ矢雄二さんのトークショーを行いました。

今までの生き立ちや声優になったきっかけ、業界のお話、あの名作の裏話まで赤裸々に語っていただいたほか、「キテレッズ大百科」のトンガリや「タッチ」の上杉達也の声を生披露していただき、会場は大きな拍手に包まれました。当日は偶然にも三ツ矢さんのお誕生日。来場者から歌「ハッピーバースデートゥーユー」をプレゼントすると、「こんなに祝ってもらって嬉しい」と満面の笑みを浮かべられていました。

トークショーの最後には写真撮影会を行い、来場者の皆さまは楽しまれた様子でした。



感謝状を贈呈しました

11月10日（火）、株式会社古勝 代表取締役社長寺村公博様（写真右）から、車いす2台の寄贈を賜りました。古勝様には、平成26年度（2014年度）から多年に渡り車いすや子ども用プールなどの寄贈を賜っています。地域福祉の向上に貢献されたことに感謝の意を含め、この度、中山町長から感謝状を贈呈しました。今回寄贈賜った車いすは足踏み運動式で、介助者の負担が軽減される仕組みのものです。町内の公共施設で活用いたします。ありがとうございました。



消防団に資機材を配備 切創防止用保護衣・ゴーグル

11月4日（水）、令和2年度（2020年度）消防団救助能力向上資機材緊急整備事業および令和2年度（2020年度）石油貯蔵施設立地対策等交付金事業を活用し、切創防止用保護衣80着とゴーグル912個を中山町長から町消防団長 保江宗治さん（写真左から2人目）に交付しました。これらの資機材は、町内全域の消防団に配備されます。

公民館フェア開催



11月1日（日）、きびドームで吉備地域の公民館フェアを行いました。今回の公民館フェアは日々の活動成果を皆さまにご覧いただく機会として、「作品展示」と「体験教室」を吉備地域にある3つの公民館が初めて合同で企画したものです。

この日は人権機関有田川による「人権啓発標語入賞作品展示」と、町教育委員会主催の「ハッピーハロウィンまつり」も同時開催しました。また、来年度開催予定の「紀の国わかやま文化祭2021」のキャラバン隊メンバーと“きいちゃん”が広報活動に来られました。

子ども・若者育成支援協調月間

和歌山県では、毎年11月を「子ども・若者育成支援協調月間」と定め、育成支援活動へのご理解、ご協力を仰ぐとともに、関係機関や団体、地域社会が一体となって、子ども・若者が健やかに成長することを心から願い、日々健全育成に励んでいます。

これに伴い、仁坂吉伸和歌山県知事から「令和2年度（2020年度）子ども・若者育成支援協調月間」に関しての知事メッセージが、和歌山県青少年育成県民運動推進委員の星田仁志さん、野田義文さんによって中山町長に伝達されました。



令和2年度（2020年度）第1回食育実践地域活動支援事業 ぼくの・わたしの「おうちごはん」

新型コロナウイルス感染症の影響により、家庭で食事をする機会が増えたり、学校での調理実習の授業時間が減ったりするなどした今年、家庭で「食」について話すきっかけになればと「地元食材を使った家庭でできるレシピ」を募集しました。ご応募いただいた皆さま、ありがとうございました。

入賞者と料理名

料理名	児童・園児の氏名
夏野菜たっぷり スパイシーラムカレー	関下 紘右さん・雄右さん（鳥屋城小） ・倫加さん（金屋第一保育所）
栄養満点つくねバーグ丼	林 さとさん（鳥屋城小）
太刀魚とナスの甘辛炒め	岩本 琉衣さん（藤並小）
猫ちゃんとお散歩	河嶋 莉那さん（藤並小）

入賞者と料理名は表のとおりです。また、次のページで入賞者のレシピをご紹介します。

12月から第2回の募集開始！

令和2年度（2020年度）第2回食育実践地域活動支援事業 ぼくの・わたしの「おうちごはん」募集

- **対象**／町内在住または町内の保育所・学校などに通う園児・小中学生・高校生とその保護者
- **応募期間**／12月1日（火）～令和3年（2021年）1月15日（金）
- **応募条件**
 - ・当町産の食材を1点以上使うこと。
 - ・家庭で可能な調理方法であること。
 - ・子どものみ、または保護者と子どもと一緒に調理できる方法であること。
- **応募方法**
 - ①当町産の農作物を購入。
 - ②購入した当町産の農作物を1点以上使用し、家庭での

オリジナルメニューを調理する。

- ③完成した料理の写真を撮る。
- ④【用紙で申し込む場合】申込用紙に調理方法を書き、撮った写真をプリントアウトして貼付し、産業課に提出する。【専用フォームから申し込む場合】専用フォームに調理方法を入力し、写真を添付して送る。
- **入賞特典**／入賞者のレシピは町内の店舗で配布。さらに審査の結果、得点が一番高かったレシピについては、町内協力事業者による料理の再現・アレンジによる試食に入賞者をご招待（予定）。

その他詳細は町ホームページでご確認ください。

有田中央高校・町内介護施設連絡会と 相互協力協定を締結



写真＝（左から順に）有田川町内介護施設連絡会 中澤 修治代表、中山町長、有田中央高等学校 森 勝博校長

10月29日（木）、地域福祉を担う人材の育成などに寄与するため、有田中央高等学校、有田川町内介護施設連絡会との間で相互協力協定を締結しました。

この協定は人材不足が懸念される介護・福祉業界で、サービスに携わる人材の育成と確保を一体となって行うことで、町民に対して質の高いサービスを安定的に供給することを目的としています。今後は、同連絡会には引き続き生徒の実習の場で指導いただくとともに、町内の介護・福祉業界への就職支援や、町内施設に就職した同校の卒業生が後輩を指導するような循環を期待しています。

ぼくの・わたしの「おうちごはん」レシピ

第1回の募集で入賞したレシピを紹介します

夏野菜たっぷり スパイシーラムカレー



有田川町産ピックアップ食材
ピーマン・オクラ・ナス
・トマト・ぶどう山椒

【材料】(4人前)
オクラ 5本
ピーマン 1個
ナス 1個
玉ねぎ 1/2個
トマト 1個
ラム肉 200g
トマトピューレ 1袋(150g)
カレー粉 辛さにより適量
バター 1片
ブラックペッパー 少々
ぶどう山椒粉 少々
日本酒 100cc
水 400cc

【作り方】

- ①すべての野菜を粗みじん切りにして、バターで炒める。
- ②ラム肉を入れ、ブラックペッパーとぶどう山椒粉を入れて少し炒める。
- ③火が軽く通ったら、カレー粉を入れて少し炒める。
- ④トマトピューレ、日本酒、水を入れて弱火でじっくり煮込む。
- ⑤ご飯(分量外)と一緒に器に盛りつけたら完成。

寒い季節なら
ブロッコリーや
かぶを使うのも
おすすめメ〜!



栄養満点つくねバーグ丼



有田川町産ピックアップ食材
卵・しいたけ・大葉

【材料】(4人前)
つくねバーグの材料
鶏ミンチ肉 400g
しいたけ 大2枚
卵 Mサイズ 1個
人参 1/4本
乾燥ひじき 6g
絹ごし豆腐 1/4丁
塩コショウ 少々
酒・醤油 それぞれ大さじ1
すりショウガ 大さじ1
タレ
醤油・酒・みりん・砂糖
それぞれ大さじ4

【作り方】

- ①ひじきを水でもどしておく。
- ②人参、しいたけをみじん切りにする。
- ③ボールにつくねバーグの材料を入れて、粘り気が出るまで混ぜる。
- ④フライパンに油を引き、食べやすい大きさに丸めて両面に少し焦げ目がつくくらい焼く。
- ⑤焼けたつくねバーグを取り出す。
- ⑥タレの材料をフライパンに入れて火にかける。少し照りが出たら、つくねバーグを戻し、タレと絡める。
- ⑦どんぶりにご飯(分量外)を入れて、タレをひと回しかけた上に、つくねバーグ、お好みで大葉(分量外)と温泉卵(分量外)をのせ、さらにタレとお好みで七味を少々かければ出来上がり。

太刀魚とナスの甘辛炒め



有田川町産ピックアップ食材
ナス・大葉

【材料】(2人前)
太刀魚 3枚におろした
片身程度
ナス 2本
大葉 4枚程度
塩 少々
酒 少々
片栗粉 適量
サラダ油 適量
☆水 200cc
☆砂糖 大さじ1と1/2
☆醤油 大さじ1と1/2
☆みりん 大さじ1と1/2

【作り方】

- ①ナスを一口大に切り、水にさらす。
- ②太刀魚を3枚におろし、一口大に切る。
- ③太刀魚に塩と酒を振る。
- ④大葉を千切りにする。
- ⑤太刀魚の水気をキッチンペーパーで取り、片栗粉をまぶす。
- ⑥フライパンにサラダ油を引き、ナスを炒める。しんなりしてきたら一度取り出す。
- ⑦ナスを炒めたフライパンで太刀魚を焼き、焼き目が付いたら取り出す。
- ⑧☆を火にかけて煮詰める。太刀魚とナスを戻し入れてひと煮立ちさせる。
- ⑨器に盛り、大葉を散らす。

猫ちゃんとお散歩



有田川町産ピックアップ食材
キュウリ

【材料】

- ・すし飯
- ・すし飯にゆかりふりかけを混ぜたもの
- ・すし飯にかつおふりかけを混ぜたもの
- ・太巻きずし用の海苔
- ・キュウリ
- ・チーズかまぼこ

【作り方】

- ①チーズかまぼこを1本ずつ海苔でまく。
- ②海苔の上にすし飯を置いて、①を2本置く。
- ③②の上に、すし飯にゆかりふりかけを混ぜたものとかつおふりかけを混ぜたものを乗せて巻く(猫の顔を作る)。
- ④別の海苔に、すし飯を巻いて、「△」の細巻きずし状のものを2本作る(猫の耳)。
- ⑤④の顔に⑥の耳をつけ、包丁で切る。
- ⑥チーズかまぼこの断面部に海苔をのせる(猫の瞳)。猫の鼻と口も海苔で作りのせる。
- ⑦キュウリを細い棒状に切る。
- ⑧キュウリをすし飯と海苔で巻き、キュウリ巻きを作る。キュウリ巻きを輪切りにし、猫の周りに飾る。

令和元年度 決算と
令和2年度 上半期

令和元年度（2019年度）の決算の状況および令和2年度（2020年度）の9月30日現在の予算額の執行状況について公表します。この財政事情は町民の皆さまに町財政の状況をお知らせし、その実態についてご理解をいただくためのものです。

有田川町の 財政事情

令和元年度 各会計の決算状況

会計区分	収入済額 ①	支出済額 ②	差引 ③ = ①-②	翌年度へ 繰り越すべき財 源 ④	実質収支額 ③-④	令和元年度末 地方債残高
一般会計	162億4,442万円	157億8,643万円	4億5,799万円	9,321万円	3億6,478万円	175億1,953万円
国民健康保険事業特別会計	36億2,541万円	36億1,534万円	1,007万円	0円	1,007万円	0円
介護保険事業特別会計	31億9,824万円	31億766万円	9,057万円	0円	9,057万円	0円
後期高齢者医療特別会計	7億4,240万円	7億3,336万円	904万円	0円	904万円	0円
簡易水道事業特別会計	6億1,469万円	6億1,335万円	134万円	114万円	20万円	24億975万円
農業集落排水事業特別会計	2億7,444万円	2億7,444万円	0円	0円	0円	12億2,800万円
簡易排水事業特別会計	205万円	205万円	0円	0円	0円	404万円
浄化槽事業特別会計	754万円	754万円	0円	0円	0円	2,546万円
かなや明恵峡温泉特別会計	6,629万円	6,629万円	0円	0円	0円	0円
特別養護老人ホーム等事業特別会計	3,431万円	1,557万円	1,875万円	1,875万円	0円	0円
公共下水道事業特別会計	19億3,615万円	19億3,615万円	0円	0円	0円	91億5,034万円
岩倉財産区管理会特別会計	0円	0円	0円	0円	0円	0円
粟生財産区管理会特別会計	39万円	0円	39万円	0円	39万円	0円
城山山林財産区管理会特別会計	190万円	0円	190万円	0円	190万円	0円
八幡山林財産区管理会特別会計	85万円	71万円	14万円	0円	14万円	0円
安謐山林財産区管理会特別会計	8万円	0円	8万円	0円	8万円	0円
合計	267億4,917万円	261億5,889万円	5億9,027万円	1億1,310万円	4億7,717万円	303億3,712万円

※前年度からの繰越事業分も含まれています。また、端数処理のため合計欄等の数値が一致しない場合があります（以降の表についても同じ）。

令和元年度 一般会計の決算状況

収入 162 億 4,442 万円

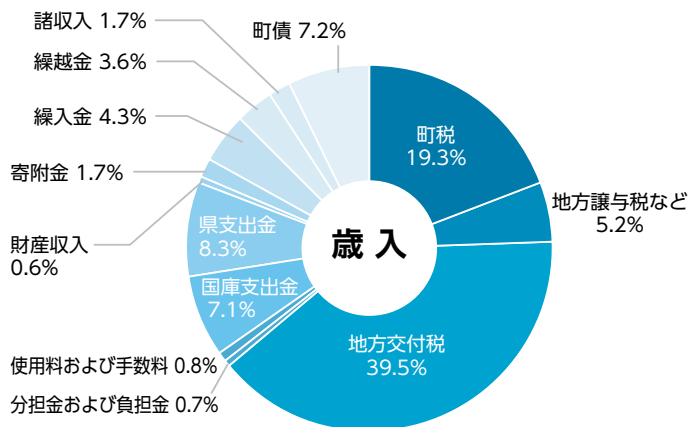

支出 157 億 8,643 万円

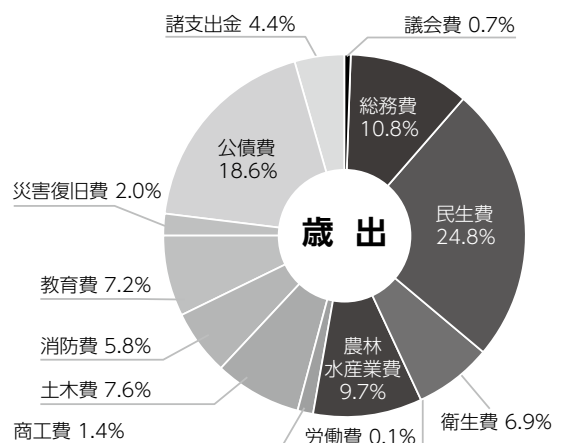

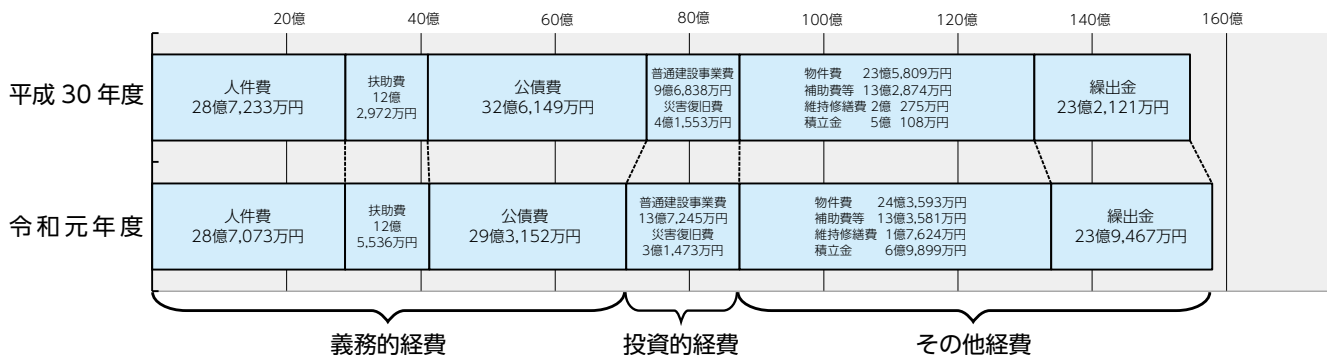

令和元年度決算の概要

歳入

前年度と比べて2億240万円の増額となりました。項目別で増額・減額となった主なものは次のとおりです。

- 増額
 - ・ 地方譲与税など
 - ・ 地方特例交付金など各種交付金の増
 - ・ 町税
 - ・ 固定資産税や町民税等の増

減額

- 減額
 - ・ 地方交付税
 - ・ 普通交付税の減（合併算定替特例措置の段階的縮減によるもの）
 - ・ 繰入金

- ・ 繰上償還するための減債基金繰入金の減
- ・ 退職手当負担基金繰入金や公共用地取得基金繰入金等の減

歳出

前年度と比べて3億2712万円の増額となりました。項目別で増額・減額となった主なものは次のとおりです。

- 増額
 - ・ 消防費
 - ・ 防災行政無線デジタル化改修事業（平成30年度繰越事業）による増
 - ・ 普通建設事業費

近未来型拠点交流施設整備事業および鳥屋城小学校プール改築事業による増

減額

- 減額
 - ・ 公債費
 - ・ 繰上償還額の減および発行額抑制の影響による減
 - ・ 災害復旧費

平成30年度の台風21号のような大規模災害が発生しなかったことによる減

目的税等の使途の明確化について

- ・ 入湯税については、環境衛生施設、鉱泉源の保護管理施設および消防施設その他消防活動に必要な施設の整備並びに観光の振興に要する費用に充てる目的税であることから、観光振興基金へ積み立てています。
- ・ 地方消費税交付金の社会保障財源化分については、老人福祉費および障害者福祉費へ充当しています。

一般会計決算額を 町民1人あたりに換算すると…

1人あたりの町税負担額は
11万9,134円（前年比5.4%増）

1人あたりの町債残高は
66万7,360円（前年比7.6%減）

※人口（令和2年3月末現在）2万6,252人

用語解説

一般会計・特別会計／さまざまな事業に対応するため、収支が複雑化しないように財布を分けています。一般会計は行政運営の基本的な経費を網羅して計上した会計であり、特別会計以外の全ての経費は一般会計で処理しています。一方、特別会計とは、一般会計に対し、特定の歳入歳出を一般の歳入歳出と区別して処理するための会計です。

実質収支額／形式収支（各会計年度における歳入総額から歳出総額を単純に差し引いた額）から、翌年度への繰り越すべき財源を差し引いた額。

町債／特定の歳出に充てるため、町が年度を超えて元利を償還する借入金のこと。

令和元年度 公営企業会計の決算状況

※税込み

水道事業会計	収入済額	支出済額	差引	令和元年度末地方債残高
1. 収益的収支	4億9,236万円	3億7,667万円	1億1,569万円	5億1,406万円
2. 資本的収支	2億6,153万円	3億7,294万円	▲1億1,141万円	

基金残高の状況

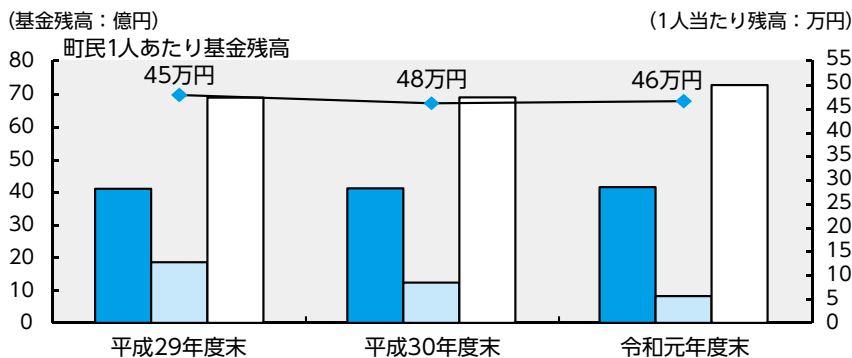

基金種別	平成29年度末	平成30年度末	令和元年度末
財政調整基金	40億8,220万円	40億9,524万円	41億3,063万円
減債基金	18億4,647万円	12億2,092万円	8億1,448万円
其他目的基金	68億5,733万円	68億6,043万円	72億3,812万円
合計	127億8,600万円	121億7,659万円	121億8,323万円

令和元年度において、主に積み立てたものとしては、ふるさと応援基金へ2億7,498万円、公共施設整備基金へ1億9,055万円です。

また、地方債の繰上償還を実施するために減債基金から4億1,700万円を取り崩し、其他目的基金から取り崩したものとしては、合併地域振興基金の1億2,022万円が主なものです。

主な財政指標

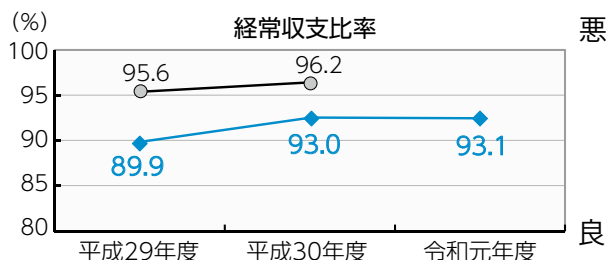

○經常収支比率について

当比率は、人件費・扶助費・公債費などの経常的な経費に充当された一般財源の額が、地方税や普通交付税などの一般財源の合計に占める割合を表し、比率が低いほど財政構造に余裕があると言われています。

令和元年度の比率については、前年度に比べ0.1ポイント増加しました。

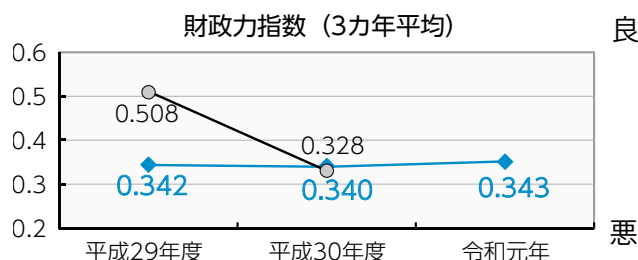

○財政力指数について

地方交付税にどれだけ頼らずに財政運営をしているかを表し、指数が1.0に近いほど財源に余裕があると言われています。令和元年度の指数は0.343となっており、一般財源の多くを地方交付税等で賄っている状況です。

※各指標に係る、令和元年度の県内市町村平均値は公表されておりません。

◆ 有田川町 ○ 県内市町村平均

用語解説

水道事業／上水道事業は「企業会計」です。収益的収支とは、水道料金を主な財源とし、施設の維持管理や借入金利息返済などを行います。資本的収支とは、借入金などを主な財源とし、施設の建設や借入金元金返済などを行います。

基金／特定の目的のために、維持あるいは積み立てられる資金または財

産。財政調整基金は、地方公共団体における年度間の財源の不均等を調整するために設けられる基金のことで、減債基金は、地方債の償還（返済）を年度を越えて計画的に行うために設けられる基金のことで。

一時借入金／一時的な現金の不足を補うために借り入れる資金。

一般会計予算の執行状況

歳入科目	予算額	収入済額
1 町税	28億7,647万円	21億5,602万円
2 地方譲与税	2億1,168万円	7,463万円
3 利子割交付金	500万円	155万円
4 配当割交付金	1,400万円	448万円
5 株式譲渡所得割交付金	1,000万円	0円
6 法人事業税交付金	1,430万円	941万円
7 地方消費税交付金	5億1,500万円	3億759万円
8 ゴルフ場利用税交付金	2,600万円	901万円
9 環境性能割交付金	1,890万円	346万円
10 地方特例交付金	2,450万円	3,092万円
11 地方交付税	61億3,000万円	43億7,753万円
12 交通安全対策特別交付金	220万円	131万円
13 分担金及び負担金	8,520万円	2,241万円
14 使用料及び手数料	1億3,282万円	4,160万円
15 国庫支出金	45億3,470万円	31億1,587万円
16 県支出金	13億5,486万円	1億2,611万円
17 財産収入	4,099万円	1,726万円
18 寄附金	2億4,110万円	9,060万円
19 繰入金	19億5,942万円	0円
20 繰越金	2億3,614万円	4億5,799万円
21 諸収入	2億3,181万円	7,898万円
22 町債	30億6,310万円	190万円
合計	217億7,819万円	109億2,862万円

歳出科目	予算額	支出済額
1 議会費	1億782万円	5,561万円
2 総務費	51億9,743万円	34億3,858万円
3 民生費	46億2,526万円	14億897万円
4 衛生費	13億4,230万円	4億5,757万円
5 労働費	1,061万円	183万円
6 農林水産業費	15億5,947万円	3億1,844万円
7 商工費	8億1,641万円	3億3,712万円
8 土木費	16億9,660万円	2億6,901万円
9 消防費	16億7,578万円	3億3,214万円
10 教育費	14億4,277万円	4億9,234万円
11 災害復旧費	3億565万円	1,626万円
12 公債費	25億2,060万円	11億9,273万円
13 諸支出金	4億3,469万円	1,092万円
14 予備費	4,280万円	0円
合計	161億298万円	46億1,036万円

特別会計予算の執行状況

会計区分	予算額	収入・支出済額
国民健康保険事業	35億929万円	収入済額 17億761万円
		支出済額 15億1,578万円
後期高齢者医療	7億7,891万円	収入済額 1億1,447万円
		支出済額 2億7,357万円
介護保険事業	32億9,750万円	収入済額 13億5,074万円
		支出済額 12億6,360万円
簡易水道事業	5億6,644万円	収入済額 6,923万円
		支出済額 2億4,231万円
農業集落排水事業	3億1,593万円	収入済額 2,596万円
		支出済額 1億2,600万円
簡易排水事業	210万円	収入済額 36万円
		支出済額 113万円
浄化槽事業	668万円	収入済額 194万円
		支出済額 151万円
かなや明恵峡温泉	7,448万円	収入済額 1,521万円
		支出済額 3,670万円
特別養護老人ホーム等事業	2,573万円	収入済額 1,890万円
		支出済額 2,244万円
公共下水道事業	20億7,107万円	収入済額 1億3,060万円
		支出済額 6億9,794万円
岩倉財産区管理会	6万円	収入済額 0円
		支出済額 0円
粟生財産区管理会	39万円	収入済額 39万円
		支出済額 0円
城山山林財産区管理会	193万円	収入済額 193万円
		支出済額 0円
八幡山林財産区管理会	83万円	収入済額 19万円
		支出済額 0円
安諦山林財産区管理会	11万円	収入済額 8万円
		支出済額 0円
合計	106億5,146万円	収入済額 34億3,761万円 支出済額 41億8,099万円

公営企業会計予算の執行状況

	歳 入		歳 出	
	予算額	収入済額	予算額	支出済額
1. 収益的収支	4億7,862万円	1億9,027万円	4億3,210万円	8,145万円
2. 資本的収支	3億3,710万円	160万円	5億887万円	2,182万円

町債および一時借入金の状況

会計区分	現在高
一般会計	163億8,957万円
簡易水道事業特別会計	22億8,357万円
農業集落排水事業特別会計	11億6,458万円
簡易排水事業特別会計	376万円
浄化槽事業特別会計	2,479万円
公共下水道事業特別会計	88億9,352万円
水道事業会計	5億3,207万円
合計	308億2,227万円
一時借入金 (一般会計および特別会計)	0円

基金の状況

区 分	現在高
財政調整基金	41億4,006万円
減債基金	8億1,448万円
その他特定目的基金	72億3,954万円
合計	121億9,408万円

一般会計決算額を 町民1人あたりに換算すると…

1人当たりの町税負担額は **10万9,940円**
 1人あたりに使われるお金 (繰り越し含む)
83万2,372円
 1人当たりの町債残高は **62万6,417円**

※人口(令和2年9月末現在) 2万6,164人

その人らしさを
認め合いながら
共に生きる社会へ

12月3日～9日は
「障害者週間」です

問やすらぎ福祉課（金屋庁舎）

●障害者への合理的配慮が求められる
ています

障害のある人から、社会の中にある
バリアを取り除くために何らかの
対応を必要としているとの意思が伝
えられた時、負担が重すぎない範囲
で対応することが求められています。

●障害者を虐待から守りましょう

家族などの養護者、障害者福祉施
設などの職員、勤め先の人などから
虐待を受けたと思われる障害者を発
見したときは、速やかに相談や通報
をしてください。法律による通報義
務があります。

・相談・通報窓口／有田川町障害者
虐待防止センター（やすらぎ福祉
課内） ☎32・3111

有田川町重度心身障害者（児）

福祉手当の申請はお済みですか？

在宅で、身体・知的もしくは精神
に重度の障害がある方に対し、福祉
向上を図ることを目的として支給す
る手当です。この手当の支給対象に
なると思われる方には、11月上旬に
お知らせを送付しています。

まだ申請書を提出されていない方
は、必要事項をご確認の上、ご提出
ください。

こんな制度、ご存じですか？

障害者の方が利用できる制度があ
ります。いずれも申請が必要です。

●有料道路通行料金の割引

身体障害者手帳または療育手帳に
割引資格証明を受け、料金所で提示
することで、通行料金が割引されま
す。

●NHK放送受信料の割引

障害者の方がいる世帯では、町民
税の課税状況や障害の程度により、
全額免除または半額免除になる場合
があります。

●福祉タクシー利用券

町内在住の重度障害者に対し、社
会参加と福祉向上を図ることを目的
に、福祉タクシー券（年間最大24枚）
を交付しています。1枚でタクシー
の基本料金相当額を助成します。

【障害のあるお子さまのいるご家族へ】

●特別児童扶養手当

20歳未満で身体や知的または精神
に中程度以上の障害もしくは長期に
わたる安静を必要とする症状にある
児童を監護する父もしくは母、また
は父母に代わって児童を養育し、主
として対象児童の生計を維持する方
に支給されます。

●障害児福祉手当

精神または身体に重度の障害を有
するため、日常生活において常時の
介護を必要とする状態にある在宅の
20歳未満の方に支給されます。

●障害児通所施設遠距離通所補助金制度

町内外の障害児通所施設までの距
離が遠距離の通所に対し、保護者の
負担の軽減と児童の療育の場の確保
のため、補助金を支給します。

EVENT

やすらぎふれあいフェスタ「美術展」

- 日時／12月6日（日）～12月20日（日）の期間中、10時～17時
- ※12月7日（月）・14日（月）は休館日
- ※6日（日）は13時から、20日（日）は15時まで開催
- 場所／地域交流センター(ALEC)

障害のある方が日頃から制作されている作品を集め、美術展を開催します。

作品を紹介することで、一般の方の障害に対する理解と認識を深めることを目的としています。ぜひお越しください。

高齢者の暮らしを応援!

地域包括支援センターだより

間金屋庁舎 ☎ 32-5102 (直通)
清水行政局 ☎ 25-1269 (直通)

有田川町地域包括支援センターでは、介護予防などの相談に応じています。

サロンで「もしものためのノート」を紹介しました!

伏羊地区のサロンで「もしものためのノート」について有田医師会在宅医療サポートセンターの江川相談員からお話を伺いました。有田地方地域連携パス「もしものためのノート」は医療機関受診時や介護サービス利用時に自分の記録として活用でき、最期をどのように迎えたいかを考える“エンディングノート”の役割も兼ねています。参加者の中には“もしもの時”の話を既に家族としているという方もいて、江川相談員からも「元気だからこそ、自分の意思を家族に伝えておくことが大切」と伺いました。「もしものためのノート」についてのお話をご希望のグループは、地域包括支援センターまでご連絡ください。



ロバつうしん

9月19日(土)・20日(日)、水尻令和会の55の方が「認知症サポーター養成講座」を受講しました。水尻令和会の皆さまは、新型コロナウイルス感染症予防のため、受講者を2グループに分けて一度に集まる人数を減らし、二人掛けのテーブルには手作りの透明パネルを設置するなど工夫を凝らし、会場を準備してくれていました。

受講した皆さまからは「無関心ではなく、その人の気持ちを考えて行動したい」「優しく、ゆっくり接するようになりたい」といった感想が寄せられました。



キャラバン・メイト連絡会では、認知症を正しく理解し誰もが安心して住み続けられる優しい町を目指し、認知症サポーター養成講座を開催しています。

始めよう! 「若返り貯金」

しなやかさ〜ん



【大の字のポーズ】

- ①床などに仰向けで寝ころびます。両足を肩幅に開き、手のひらは上に向けて目を閉じます。
 - ②呼吸を自分のペースで繰り返しましょう。この時、体の力を抜くことに意識を向けましょう。
- 効果／リラックス効果があります。下垂気味の内臓の位置が戻ります。

心のケアできていますか？

季節性うつ病

健康推進課（金屋庁舎）
清水行政局住民福祉室

年末年始の慌ただしくなる時期ですが、ゆったりと過ごす時間を確保し、心の健康も大切にしましょう。うつ病の中に、秋から冬にかけて毎年症状が現れる「季節性うつ病」があります。

季節性うつ病とは

「季節性うつ病」は、日照時間と深く関係していると言われていまます。冬場に日光を浴びる量が減ることと、睡眠やホルモン分泌などの人間の体内時計を整える働きをするホルモンが不足します。それによって、体の不調やうつ状態を引き起こしやすくなります。

毎年、日照時間が短くなる10～11月にかけて症状が現れ始め、日照時間が長くなる3月頃になると回復するというサイクルを繰り返します。

どんな症状がある？

次のような症状が特徴的なものとして挙げられます。

- 過眠／何時間眠っても睡眠不足を感じて、異常に眠くなる時間が長くなる
- 過食／甘いものや炭水化物に食事が偏り、食べすぎる
- 倦怠感／全身にだるさを感じる
- 気力の低下／何もやる気が起こらない

予防方法は？

- ① 午前中に起床して太陽の光を浴びる（規則正しい生活習慣）

日中に太陽光を浴びると、セロトニンという物質が作られます。セロトニンとは脳内で働く神経伝達物質（※）のひとつです。感情や気分をコントロール、精神の安定に関わっています。さらにセロトニンは、メラトニン（睡眠・覚醒のリズムを整えるホルモン）の原料でもあります。メラトニンは体内時計を整える働きをしています。

これらのホルモンを不足させないように、特に冬場は日光に当たる時

間を増やしましょう。

※神経伝達物質とは／人間の身体機能が働くためには、細胞から細胞へ情報を伝える必要があります。それを運ぶために細胞間を行き来する物質。

- ② 自宅や職場を明るくする

自然光に限らず、照明を明るいものに取り換えて、日中は明るい光に当たるような工夫も効果的です。

- ③ 運動を習慣化する

活発な運動により、気持ちをコントロールするホルモン（ドーパミン）が分泌されます。気分が落ち込んでいたり、イライラに悩まされたりしているときに良い効果があります。

- ④ 栄養バランスの良い食事をする

肉・魚・大豆などのタンパク質には、セロトニン生成に必要な必須アミノ酸のひとつであるトリプトファンが含まれています。

- ⑤ 自分の感情を話せる人を見つけよう

気持ち落ち込んだ時は、1人だけため込まずに誰かに話してみましよう。また、自然や歴史に触れたり、趣味を楽しんだりすることも心の健康に良い影響があります。

乳幼児を子育て中の皆さまへ 子育て支援センターは 皆さまの子育てを応援します！

子育てワンポイントアドバイス

イヤイヤ期、成長と分かっているもつらいもの！
子どもの“イヤイヤ”…疲れてませんか？
誰かに話すと少しは楽になるかも？
支援センターに気軽に遊びに来てね。

状況により予定を変更することがあります。お気軽にお問い合わせください。実施状況や毎月の予定表などは町ホームページでもお知らせしています。

	開設日時など（場所は「にこにこひろば」以外、子育て支援センター）	
子育て悩み事相談	月曜日（要予約）	8:30～17:15
子育て相談・ほっとルーム & お庭開放	火曜日～木曜日、12月28日（月）	9:00～11:00 13:30～16:30
あそびのひろば	金曜日（11日、18日、25日） ※4日はお休み。 ※予約制。詳細は予定表でご確認ください。	10:00～11:00 14:00～15:00
にこにこひろば （1歳半～）	23日（水）10:00～11:00「クリスマスを楽しもう」（予約制） ※場所は金屋文化保健センター。詳細は予定表でご確認ください。	
「トランポリン&すべり台と ままごとで遊ぼう」	7日（月）9:00～11:45、13:30～15:15 （予約制・45分入れ替え制） ※詳細は予定表でご確認ください。	

子育て支援センター ☎ 090-7966-1697・52-5474（ファクス兼用）

健康 応援 スケジュール

おとな

集団健診

健康推進課（金屋庁舎）
清水行政局住民福祉室

令和3年1月13日（水）

8:00～ 9:00 金屋文化保健センター

特定・胃・大腸・胸部・乳房

令和3年1月31日（日）

8:00～ 9:00 きびドーム

特定・胃・大腸・胸部・乳房

**集団健診は
事前に申し込みが必要です！**

申し込みは健康推進課（金屋庁舎）
または清水行政局住民福祉室まで。



健康相談

健康推進課（金屋庁舎）
清水行政局住民福祉室

12月2日（水）、令和3年1月6日（水）

■場所／金屋文化保健センター

12月4日（金）

■場所／清水保健センター

実施時間
9:00～
11:00

こども

子どもの健康相談

健康推進課（金屋庁舎）
清水行政局住民福祉室

12月 3日（木）金屋文化保健センター

12月 7日（月）清水保健センター

12月10日（木）金屋文化保健センター

12月17日（木）金屋文化保健センター

令和3年1月 4日（月）清水保健センター

令和3年1月 7日（木）金屋文化保健センター

実施時間
9:00～
11:00

乳幼児健診

健康推進課（金屋庁舎）

4カ月児健診 [令和2年（2020年）8月生まれ]

12月22日（火）13:00～13:15

10カ月児健診 [令和2年（2020年）1月生まれ]

12月1日（火）12:30～12:45

1歳6カ月児健診 [平成31年（2019年）4月生まれ]

12月16日（水）12:45～13:00

2歳児健診 [平成30年（2018年）9月生まれ]

12月23日（水）12:45～13:00

3歳6カ月児健診 [平成29年（2017年）5月生まれ]

12月9日（水）12:45～13:00

■場所／金屋文化保健センター



感染予防に 努めましょう

新型コロナウイルス感染症を含む、感染症予防のために

- 手洗い・うがいを励行しましょう
- マスクを着用しましょう
- 「3密（密閉・密集・密接）」を避けましょう

あなたの健康を支える「国民健康保険」

医療費状況（令和2年（2020年）10月）

加入者数	7,663人
支払額	2億7,949万円
1人当たりの医療費	3万6,473円 (前年同月3万9,956円)
令和元年度（2019年度） 1人当たりの医療費	3万8,587円／月 46万3,045円／年

医療費が増えると、自己負担額や国保税の増加につながります。私たちのちょっとした心がけで、その増加を止めることができます。

<私たちにできること>

1. お医者さんのかかり方を見直しましょう
(重複・頻回受診などは、なるべく避けましょう)
2. 休日・時間外受診はできるだけ避けましょう
3. 薬は上手に飲みましょう
(ジェネリック医薬品について検討してみましょう)
4. 健康診断を受けましょう

消防だより

今年の出動件数

有田川町消防本部 ☎52・5950
 吉備金屋消防署 ☎52・5950
 清水消防署 ☎25・1243

火災 : 5件
 救急 : 997件
 救助 : 8件
 (令和2年(2020年)10月31日現在)

病院紹介(和歌山県救急医療情報センター) ☎073・426・1199

暖房器具による火災にご注意ください

暖房器具による火災の多くは、使用者の「誤使用」「不注意」が原因です。暖房器具を使用する場合は、次の内容を守り、火災予防に努めましょう。

ストーブ

- ・給油は火を消してから行い、給油後はタンクの蓋を確実に閉める。
- ・ストーブの近くで洗濯物を乾かささない。また、燃えやすいものを近くに置かない。

- ・就寝時や外出時は確実に消す。
- ・スプレー缶や

- ・カセットボンベなどをストーブのそばに置かない。



電気こたつ

- ・電気こたつの中で衣類を乾かささない。
- ・座椅子や座布団、上掛けなどが電気こたつ内のヒーターに接近しないように気を付ける。
- ・電気こたつの電源コードがこたつの下敷きになった状態で使用しない。
- ・電気こたつの電源コードを折り曲げたりねじったりしない。
- ・コンセントやプラグは定期的に清掃する。

窒息事故に注意しましょう

食べ物や異物を喉に詰まらせる窒息事故は、重症度が高い事故の1つで、子どもと高齢者が全体の約8割を占めています。

事故防止の心得

- ・小さく切ってよく噛んでから飲み込みましょう。
- ・飲み物などを飲みながら食事をしてしましょう。
- ・万が一に備え、応急手当の方法をよく理解しておきましょう。

窒息時の対処法

呼びかけに反応がある場合は、咳をすることが可能であればできる限り咳をさせます。

咳もできずに窒息しているときは「背部叩打法」または「腹部突き上げ法」を行いましょう。

● 背部叩打法の実手順

手のひらの付け根で、肩甲骨の間を連続して強く叩きます。



● 腹部突き上げ法の実手順

傷病者の背中側から腕を回し、抱えるようにし、片手で握り拳をつくり、傷病者のへそよりも上でみぞおちの下方に当てます。その拳を一方の手で握り、素早く手前上方側へ圧迫するように突き上げます。

※妊婦や乳児には実施してはいけません。



消防団出初式のご案内

有田川町消防団出初式を次の日程で行います。

● 日時 / 令和3年(2021年) 1月10日(日) 9時〜

● 場所 / 明恵の里スポーツ公園

※雨天時はきびドーム



昨年の出初式の様子

環境衛生課からの お知らせ

環境衛生課（吉備庁舎）
清水行政局 建設環境室

「ごみ分別すれば資源」

年末年始のごみ収集

年末年始は環境センターとプラスチック収集所が休業するため、ごみを出す日が変更になります。ご注意ください。

なお、詳細については回覧物などでお知らせします。

環境センター改修中のため ごみの減量にご協力ください

現在、環境センターでは焼却設備の改修により燃えるごみの処理能力が大幅に低下しています。住民の皆さまには大変ご迷惑をおかけしますが、生ごみの水切りや分別の徹底による再資源化など、引き続きごみの減量にご協力をお願いします。

生ごみを利用して堆肥に変えるコンポストを無償貸与する制度もあります。ぜひこの制度を利用してごみの減量にご協力ください。

問い合わせの多いごみの出し方

● 使用済みおむつ：燃えるごみ

使用済みのおむつは、汚物を取り除いて燃えるごみとして出してください。汚物を取り除いていないおむつが、ごみ収集車や路上を汚す事例が発生しています。ご協力をお願いします。

また、老人ホームなどの施設から出るおむつ類は事業系ごみです。町では収集しません。

● カーペット類：燃えるごみ

※ただし電気カーペットは除く。

指定袋に入るように切断して、燃えるごみとして出してください。電気カーペットや切断が困難なカーペットは環境センターへ直接持ち込んでください。

● ふとん：燃えるごみ

指定袋に入れ、燃えるごみとして出してください。資源ごみとして出せません。指定袋に入れることが困難な場合は、切断して入れるか、

環境センターへ直接持ち込んでください。環境センターへの持ち込みは1日あたり10枚までです。

● スプレー缶：燃えないごみ

火の気のない風通しの良い場所です完全になガスを抜いて、燃えないごみとして出してください。

● 木・木材：燃えないごみ

木材は燃えないごみとして指定袋に入れて出してください。

ただし、割りばし以下の大きさのものや鉋くずは燃えるごみとして出せません。木材の直径が15cm以上のものや指定袋に入らないものは出せません。

野焼きは原則禁止です

町内で野焼きに関する苦情が多く寄せられています。また、野焼きが原因となる火災も発生しています。

野焼きは「廃棄物の処理及び清掃に関する法律第一六条の二」で禁止されています。たとえ、少量の生活ごみであっても焼却することはできません。地面に穴を掘っての焼却・ドラム缶焼却・ブロック囲い焼却など、いずれの焼却も禁止されています。

煙やすすの発生はもろろんのこと、悪臭やダイオキシンなども発生することがあり、人や動物に悪影響を与えます。法律で認められている剪定枝、稲わらなど農林業を営むためにやむを得ない焼却であっても、近隣から苦情が出ないよう配慮をお願いします。

悪質な野焼き行為は法律により罰せられ、5年以下の懲役もしくは1000万円以下の罰金またはその両方の刑に処せられます。

家庭から出る 燃えるごみの収集量

令和2年（2020年）9月／約291トン
先月から約3トンの増加

有田川町の家庭から出る燃えるごみや燃えないごみは環境センターで処理されており、その運営費の一部を分担金として支払っています。分担金はごみの重量などに基づいて計算されます。

生ごみの水切りやコンポスト容器の利用など、ごみ減量によって環境にも町財政にもエコな暮らしを目指しましょう。

保育所 運動遊び

スポーツの秋、保育所では子どもたちが元気よく体を動かして楽しみました。

金屋第一保育所



パラバルーンを使ってダンス



＼よーい ドン！3色リレー！

金屋第三保育所



＼体操をはじめるよー！



ダンス
「勇気100%」♪

清水保育所



／アリさんになってケーキを運ぼう！



＼競技スタート！！

図書館だより

【お問い合わせ電話番号】

金屋図書館 ☎ 32-5789
 地域交流センター (ALEC) ☎ 52-4730
 ちいさな駅美術館 ☎ 52-2580
 しみず図書室 ☎ 25-1788

ちいさな駅美術館～Ponte del Sogno～ 有田川町絵本コンクール2017 優秀賞受賞作品 **じごくのさんりんしゃ原画展** 開催中 (12/27 (日) まで)

時間 / 10:00 ~ 17:00
 ※月曜日休館 (祝日の場合は翌日休館)
 ※最終日は15時で終了



臨時休館のお知らせ

・金屋図書館 / 12月2日 (水) ~ 4日 (金)

コーナー閉鎖のお知らせ

・ALEC 一般書コーナー / 12月8日 (火) ~ 11日 (金)

・ALEC 漫画コーナー / 12月15日 (火) ~ 18日 (金)

※コーナー閉鎖期間中は立ち入りできません。

※返却は通常通り行えます。

12月の移動図書館

12月 4日 (金) 八幡小学校 13:00 ~ 13:45
 12月 4日 (金) 西ヶ峯小学校 15:25 ~ 15:45
 12月 9日 (水) 安諦小学校 12:40 ~ 13:00
 12月 10日 (木) 鳥屋城小学校 12:35 ~ 12:55
 12月 18日 (金) 石垣小学校 12:30 ~ 13:00
 12月 18日 (金) 西ヶ峯小学校 15:25 ~ 15:45

新着図書案内

■一般書

その果てを知らず 眉村卓 / 著
 八月の銀の冬 伊与原新 / 著
 夜明けのすべて 瀬尾まいこ / 著
 だまされ屋さん 星野智幸 / 著
 乱都 天野純希 / 著
 落葉の記 勝目梓 / 著
 善医の罪 久坂部羊 / 著
 眠れる美女 秋吉理香子 / 著
 くちばみ 花村萬月 / 著

■児童書

あの湖のあの家におきたこと
 トーマス・ハーディング / 作
 ブリッタ・テッケントラップ / 絵
 みどりバアバ
 ねじめ 正一 / 作 下田昌克 / 絵
 列車探偵ハル 王室列車の宝石どろぼうを追え!
 M・G・レナードサム・セッジマン / 著

12月のイベント

■はたらくくるま大集合

日時 / 12月6日 (日) 10:00 ~ 16:00
 場所 / 地域交流センター (ALEC)

入場料 / 無料

パトカーや消防車、普段見られない車など“はたらくくるま”を展示します。お車でお越しの際は、隣接する吉備浄化センター臨時駐車場をご利用ください。

※雨天決行。新型コロナウイルス感染症の状況により、イベントを中止する場合があります。

■おひざでだっこのおはなし会 ※要申込

日時 / 12月8日 (火) 10:00 ~ 11:00

場所 / 金屋図書館

対象 / 4カ月 ~ 2歳児

定員 / 7組

お知らせ

■新カード無料交付期間を延長します

新型コロナウイルス感染症の感染拡大に伴い、無料交付期間を令和3年(2021年)3月31日まで延長します。

※令和3年(2021年)4月1日以降は再発行手数料(300円)が必要

人権機関有田川委員研修会を開催

今年度は新型コロナウイルス感染症の影響で人権機関有田川の啓発活動が思うようにできておりませんが、10月7日（水）に人権機関有田川委員研修会を行いました。

本研修会では和歌山弁護士会の石原詢二さんを講師としてお迎えし、「新型コロナウイルス問題と人権」というテーマで講演いただきました。

差別を創出するメカニズムや差別を救済する法的な手段などを話していただきました。また、京都大学で33年間ウイルス研究をされている宮



沢孝幸先生の「コロナ100分の1作戦」を紹介いただきました。これは、接触する新型コロナウイルスの量を感染しない量（約100分の1）まで減らせば感染しないという主張です。

講師への質疑応答時、委員から「家族が新型コロナウイルスに感染したというデマを流された」という体験談も飛び出し、驚きました。

講演後、いくつかのグループに分かれ、委員同士での意見交換を行いました。私のグループでは、「マスクは自分が感染しないために着けるというよりも、周りの人に感染させない、周りの人を不安にさせないためにつける」「感染者は被害者なのに責められるのはおかしい」などの意見が出ました。

このコロナ禍における人権問題というものは、今まで我々が経験したことがない問題です。新型コロナウイルスに感染した本人はもとより、その人の家族や会社、学校までもが誹謗中傷や差別を受けるといふ事案



がたくさんあります。

私も自分の近くで感染者が出ると、不安な気持ちになります。「誰やろう?」とか「どこかでその人と接触してないかな?」と思うことがあります。そんな不安な気持ちが誹謗中傷や差別につながるのだと思います。感染した人は、誰も感染したくて感染したわけではありません。感染した人はある意味被害者です。

新型コロナウイルスは、感染対策をし、感染爆発さえ抑えれば、それほど恐ろしいウイルスではないそうです。みんなが新型コロナウイルスの事を正しく知り、正しい対策をする。これこそが新型コロナウイルスにおける差別をなくしていくための

方法だと思っています。誰にとっても新型コロナウイルスは恐ろしいものです。みんなが新型コロナウイルスのことを知り、正しく恐れ、必要以上に怖がらないということが一番大事なことだと思います。

人権機関有田川 会長 宮尾純

お知らせ

人権特設相談所

12月17日（木）、人権特設相談所を開設します。相談は無料で、秘密は厳守します。

●場所／きび保健福祉センター

●時間／13時から16時まで

電話による人権相談窓口

・みんなの人権110番／さまざま
な人権問題の電話による相談

☎0570・003・110

・子どもの人権110番／いじめ・虐待など子どもの人権問題

☎0120・007・110

・女性の人権ホットライン／家庭内暴力など女性の人権問題

☎0570・070・810

■人権に関する問い合わせ

有田川町教育委員会 社会教育課

電話 22・4513

ファクス 32・4827

お矢口らせ

まちのデータ

(令和2年(2020年)10月末日現在)

人口	2万6,140人	交通事故発生件数	(10月中、物損含む)
男	1万2,370人	有田川町	35件
女	1万3,770人	死者	0人 負傷3人
	1万638世帯		湯浅警察署調べ

お問い合わせ
電話番号



吉備庁舎
金屋庁舎
清水行政局

52-2111

城山 23-0001
粟生 22-0351
五郷 22-0254
安出 26-0001
水出 52-5356
A L E C (アレック) 52-4730

環境セック 52-5384
プラスチク 52-7855
休日急患 52-4882
有田 52-3055
子育て支援センター 52-5474
有田川町少年センター 090-7966-1697
52-8744

ありだのへそ奇席・笑っ亭

催し

●日時／令和3年(2021年)1月31日(日) 14時

●場所／金屋文化保健センター2階文化ホール

●チケット金額／前売り券1500円、当日券1800円

●チケット販売日時・場所／12月1日(火)から地域交流センター

(ALEC)・社会教育課(金屋庁舎)で販売。

※電話予約可。社会教育課までご連絡ください。

桂枝曾丸さんと笑福亭喬若さんによる寄席を開催します。2人が落語を2席ずつ演じます。

問 社会教育課(金屋庁舎)

健康

後期高齢者医療制度 加入者の皆さまへ 健康診査は受けましたか?

健康診査は令和3年(2021年)2月末日まで受けることができます。受診券をお持ちでまだ健康診査を受けていない方は、この機会にご自身の健康状態をチェックしま

しょう。

対象の方には5月末に受診券などを送付しています。受診券を紛失した場合などはお問い合わせください。

医療健康診査

●対象者／75歳以上の方。65歳以上75歳未満で一定の障害があり、認定を受けられた方。

●検査項目／問診・計測・診察・脂質・肝機能・尿・腎機能・代謝系
●実施場所／受診券と同封している
●実施医療機関一覧に記載されている医療機関

●費用／無料

歯科健康診査

●対象者／令和2年3月末で75歳・80歳・85歳の方と、90歳以上の方
●検査項目／問診・口腔内検査・口腔機能検査
●実施場所／受診券と同封している
●実施医療機関一覧に記載されている医療機関

●費用／無料

問 和歌山県後期高齢者医療広域連合

☎073・428・6688

後期高齢者医療制度 加入者の皆さまへ ジェネリック医薬品使いませんか

ジェネリック医薬品を使用した場合に、1カ月の自己負担額が200

円以上軽減される可能性がある方を対象に、11月下旬から12月上旬にかけてジェネリック医薬品使用促進のお知らせを送付しています。

患者負担の軽減や医療保険財政の改善のため、ジェネリック医薬品の使用をご検討ください。

※ジェネリック医薬品への切り替えを強制するものではありません。

※お薬によっては、ジェネリック医薬品への切り替えができない場合もあります。かかりつけの医師や薬剤師にご相談ください。

問 和歌山県後期高齢者医療広域連合

☎073・428・6688

第18回 手話にチャレンジ! 「すっぱい」

このコーナーでは、日常生活で使う手話を紹介します。

すぼめた右手を口のあたりに付けて、右手を開きながら前に出す。

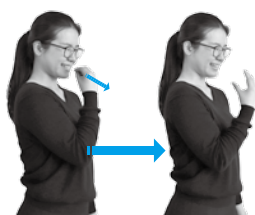

※手話は、使う人やコミュニケーションをとる相手などによって異なるため、ここで紹介している手話と違う表現を使うことがあります。

税金

新型コロナウイルス感染症にかかると国民健康保険税の減免 受付期間を延長しました

新型コロナウイルス感染症の影響により、一定程度収入が下がるなどした世帯に対して、申請により国民健康保険税の支払額を全額または一部免除します。

●申請受付期間／令和3年(2021年)3月15日(月)まで

※延長しました。

●申請受付時間／9時～17時

※土・日・祝日、年末年始は除く。

●対象世帯と免除される額

- ・世帯主が死亡または重篤な傷病を負った世帯／全額免除
- ・世帯主の収入減少が見込まれる世帯で要件に該当する世帯／前年の合計所得金額の区分に応じて10割～2割減免

●申請受付窓口／税務課(吉備庁舎)・やすらぎ福祉課(金屋庁舎)・住民福祉室(清水行政局)

●その他

- ・対象となる要件や申請書類については、町ホームページをご覧ください。
- ・被保険者の所得の申告がまだの方は提出が必要な場合があります。
- ・審査および収入額の再確認の結果、減免できない場合や減免を取り消す場合があります。

問 税務課(吉備庁舎)

国税庁ホームページから確定申告(e・Tax)

所得税・消費税・贈与税の申告書は、国税庁ホームページから作成できます。画面の案内に従って金額などを入力すれば、税額などが自動計算され申告書などを作成することができます。作成した申告書などをe・Tax送信することで、税務署に行かずに自宅から申告できます。

また、給与収入がある方や年金収入、副業などの雑所得がある方などは、スマートフォン・タブレットに最適化したデザイン画面で所得税の申告書を作成いただけます。ぜひ、スマートフォンでe・Taxをご利用ください。

※e・Taxでは、平成31年(2019年)1月から従来の方式に加え、「マイナンバーカード方式」「ID・パスワード方式」が利用できます。

問 湯浅税務署 ☎63・5351

確定申告のマイナンバー連携が始まります

令和3年(2021年)1月から、マイナンバーを活用して、控除証明書などの必要書類のデータを一括取得し、所得税申告書への自動入力が可能になります。

ご利用に当たってはマイナンバーカードが必要です。マイナンバーカードをまだ取得していない方はお早めに申請してください。

詳細は、国税庁ホームページ「マイナンバーを活用した年末調整および所得税確定申告の簡便化」をご覧ください。

問 湯浅税務署 ☎63・5351

献血

12月の献血

●12月22日(火)

・株式会社松源 吉備店 14時30分～16時30分

問 健康推進課(金屋庁舎)

募集

第16回有田川町スポーツ表彰候補者の推薦

スポーツ振興ならびに奨励等を図るために、スポーツで優秀な成績を収めた個人または団体にスポーツ賞を贈り、表彰します。

次の選考基準に基づき、該当者を推薦してください。

- **対象者**／次のいずれかに該当する方
 - ① 町内に在住する方
 - ② 町内に所在する団体
 - ③ 町出身の社会人または大学生およびこれに準ずる学生
 - ④ 町外の出身で町内の学校に在学する学生のうち相当の成績を収めた方

● 選考基準

- ・ スポーツ顕彰／国際大会において入賞した方。国内のスポーツ大会において特に優秀な成績を挙げた方。
- ・ スポーツ賞／全国規模を表す語句を冠する大会で、1位から3位までの成績を挙げた方。
- ・ スポーツ奨励賞／全国規模を表す語句を冠する大会で入賞した方。相当な規模であることを表す語句を冠する大会で1位から3位まで

での成績を挙げた方。

- ・ スポーツ努力賞／県大会で1位の成績を挙げた方。
- ・ スポーツジュニア賞／小学生以下を出場者とし、全国規模を表する語句を冠する大会で入賞した方。相当な規模であることを表す語句を冠する大会で1位から3位までの成績を挙げた方および県大会で1位の成績を挙げた方

- **対象期間**／令和2年（2020年）1月1日～12月31日

※個人または団体の当該年最高の成績が対象

- **推薦期限**／令和3年（2021年）1月13日（水）

- **表彰式**／令和3年（2021年）3月13日（土）を予定

問 社会教育課（金屋庁舎）

防衛省・自衛隊からのお知らせ 各種目 自衛官の募集

● 自衛官候補生

- ・ 資格／18歳以上33歳未満の者
- ・ 受付期間／各試験日前日まで
- ・ 試験日／12月12日（土）、令和3年（2021年）1月16日（土）
- ・ 試験会場／和歌山地方協力本部庁舎（和歌山市）

● 高等工科大学生徒（一般）

- ・ 資格／中学校を卒業した者で、15

歳以上（卒業見込み含む）17歳未満の男子。

- ・ 受付期間／令和3年（2021年）1月6日（水）まで
- ・ 試験日／令和3年（2021年）1月23日（土）

・ 試験会場／和歌山地方協力本部庁舎（和歌山市）

※詳細はお問い合わせください。

問 防衛省自衛隊和歌山地方協力本部

有田募集案内所（有田市宮崎町106-2） ☎ 82-6631
E-mail wakayama.pco-aria@rct.gsdf.mod.go.jp

案内

有田地方休日急患診療所 年末年始の診療

- 年末年始の診療日／12月30日（水）・31日（木）、1月1日（金）
- 祝）3日（日）

- 診療時間／10時から16時まで（受け付けは15時30分まで）

- 診療科目／内科・小児科

問 有田地方休日急患診療所 ☎ 52

・ 4882

2020トルコ地震 災害義援金にご協力ください

令和2年(2020年)10月30日に発生したトルコ地震により甚大な被害が発生しています。日本とトルコの友好の原点である和歌山から被災者を支援するため、有田川町では災害義援金の受け付けを行います。寄せられた義援金は、和歌山県を通じて、駐日トルコ大使館へ贈呈します。皆さまの温かいご支援をよろしくお願いたします。

●受付期間／12月18日(金)まで

※土・日を除く8時30分～17時15分

●受付場所／吉備庁舎1階ロビー・金屋庁舎1階ロビー・清水行政局1階ロビー

問 総務課(吉備庁舎)

かなや明恵峡温泉 年末年始の営業

いつもかなや明恵峡温泉をご愛顧くださりありがとうございます。

かなや明恵峡温泉は元日から通常営業します。お正月は温泉でゆっくり温まり、家族団らんの時間を過ごしませんか。1月1日(金・祝)・3日(日)は入浴券などが当たる抽選会を行います。

従業員一同皆さまのお越しをお待ちしております。

●年末年始の休館日／12月28日(月)～12月31日(木)

※令和3年(2021年)は1月1日(金・祝)から営業します。

●営業時間／11時～21時(20時30分受け付け終了)

問 かなや明恵峡温泉 ☎32・5526

和歌山地方法務局から 湯浅出張所統合のお知らせ

和歌山地方法務局湯浅出張所は令和3年(2021年)1月8日(金)をもって廃止され、1月12日(火)に当局本局に統合されます。

統合に伴い、湯浅出張所で行っていた不動産登記事務は、和歌山地方法務局登記部門で取り扱われます。

問 和歌山地方法務局登記部門(和歌山市二番丁3番地 和歌山地方合同庁舎3階) ☎073・422・5131(代)

湯浅御坊道路 広川IC出口(白浜方面) 分岐部変更のお知らせ

湯浅御坊道路4車線化拡幅工事のため、広川IC出口(白浜方面行き)の分岐部が約1km手前に変更されます。

広川IC出口を通り過ぎてしまった場合は、高速道路上でUターン(回転)やバック(後退)は行わず、そのまま走行し、川辺ICで降りてください。川辺IC出口では一般レーンをご利用いただき料金所スタッフにお申し出ください。料金所スタッフにより、広川ICまでお戻りいただけるようにご案内します。

●分岐部変更期間／令和2年(2020年)12月5日(土)朝6時～令和3年6月下旬まで

※令和2年(2020年)11月24日(火)により実施している湯浅御坊道路・阪和自動車道の夜間通行止で分岐部変更のための工事を実施するため、荒天により通行止が順延した場合は、開始時期が変更となる場合があります。

問 西日本高速道路(株) 関西支社 和歌山工事事務所 ☎073・474・7810

12月のありだがわ

各イベントなどの詳細は、
☎ 52-2111 にご連絡いただくか、
【 】内の担当までお問い合わせください。

月	火	水	木	金	土	日
	1 <input type="checkbox"/> 10 カ月児健診 (金屋文化保健センター) 【健康推進課】	2 <input type="checkbox"/> 健康相談 (金屋文化保健センター) 【健康推進課】 <input type="checkbox"/> 手話講習会初心者クラス (金屋庁舎) 【やすらぎ福祉課】 <input type="checkbox"/> 令和 2 年第 4 回 定例会本会議 【議会事務局】	3 <input type="checkbox"/> 運動教室 (きび保健福祉センター) 【健康推進課】	4 <input type="checkbox"/> 健康相談 (清水保健センター) 【住民福祉室】 <input type="checkbox"/> 手話講習会 ステップアップ・ ことばクラス (金屋庁舎) 【やすらぎ福祉課】	5	6 <input type="checkbox"/> やすらぎふれあい フェスタ「美術展」 ※ 12/20 まで (ALEC) 【やすらぎ福祉課】 <input type="checkbox"/> はたらくくるま 大集合 in ALEC (ALEC) 【ALEC】
7	8	9 <input type="checkbox"/> 3 歳 6 カ月児健診 (金屋文化保健センター) 【健康推進課】	10 <input type="checkbox"/> 議会本会議 (一般質問) 【議会事務局】	11 <input type="checkbox"/> 議会本会議 (一般質問) 【議会事務局】	12	13
14	15 <input type="checkbox"/> 議会本会議 【議会事務局】 <input type="checkbox"/> おひざでだっこ のおはなし会 (金屋図書館) 【金屋図書館】	16 <input type="checkbox"/> 議会本会議 【議会事務局】 <input type="checkbox"/> 1 歳 6 カ月児健診 (金屋文化保健センター) 【健康推進課】 <input type="checkbox"/> 手話講習会初心者クラス (金屋庁舎) 【やすらぎ福祉課】	17	18 <input type="checkbox"/> 手話講習会 ステップアップ・ ことばクラス (金屋庁舎) 【やすらぎ福祉課】	19	20
21	22 <input type="checkbox"/> 4 カ月児健診 (金屋文化保健センター) 【健康推進課】 <input type="checkbox"/> 献血 (松源 吉備店) 【健康推進課】	23 <input type="checkbox"/> 2 歳児健診 (金屋文化保健センター) 【健康推進課】 <input type="checkbox"/> 水道・下水道 料金納期限 【水道課・下水道課】	24	25	26	27
28	29 <input type="checkbox"/> 役場各庁舎・行 政局等閉庁期間 ※ 1/3 まで	30	31	1/1 元日	2	3
4 <input type="checkbox"/> 第 6 期国民健康保険 税納期限【税務課】 <input type="checkbox"/> 第 6 期後期高齢 者医療保険料普 通徴収納期限【住 民課】 <input type="checkbox"/> 第 6 期介護保険 料普通徴収納期 限【長寿支援課】	5	6 <input type="checkbox"/> 健康相談 (金屋文化保健センター) 【健康推進課】	7 <input type="checkbox"/> 運動教室 (きび保健福祉センター) 【健康推進課】	8	9 <input type="checkbox"/> 辻本好美 新春コンサート & 茶会 (金屋文化保健センター) 【社会教育課】	10 <input type="checkbox"/> 有田川町消防団 出初式 (明恵の里スポーツ公園) 【消防本部】 <input type="checkbox"/> 令和 3 年 有田川町成人式 (吉備中学校体育館) 【社会教育課】

佐久間地蔵 (金屋地区)

丹後の森の交差点から30mほど南(清水方面)に進んだ国道480号沿いに、「佐久間地蔵」と呼ばれるお地蔵さんが祭られています。お地蔵さんの名前に付く「佐久間」は、戦国時代に活躍した武将である佐久間盛政(1554~1583)にゆかりがあると言い伝えられています。

佐久間盛政は尾張国御器所城(現在の愛知県名古屋(古屋市))に生誕し、織田信長の家臣として仕え、信長の重臣であった柴田勝家を叔父に持つ人物です。身長は六尺(約180cm)ほどの巨漢であったと伝えられ、その勇猛さから「鬼玄蕃」という異名で呼ばれています。盛政は、主に能登・加賀方面(現在の石川県)の一向一揆の鎮圧に奔走し、その功績によって加賀半国の支配が認められました。1582年に本能寺の変で信長が横死し、その後の羽柴秀吉と柴田勝家による跡目争いでは勝家に属し、秀吉の家臣であった中川清秀を討ち取るなど戦果を挙げます。しかし、賤ヶ岳(滋賀県

長浜市)での合戦に敗れて捕らえられ、勝家が越前北庄城(現在の福井市)で自害した後は、秀吉から家臣となるよう誘われますが拒絶したため斬首されました。

金屋町誌によると、盛政には3人の息子がおり、長男は盛政と運命を共にしましたが、弟2人は高野山にとどまった後、江戸時代には金屋村(現在の金屋地区)で医者になったと言われています。次男は、紀州藩お抱えの医者となり、三男は金屋村で医者をつけたそうです。佐久間地蔵は、医者となった佐久間家が屋敷でお祭りしていたものと伝えられており、今もお花が供えられるなど地元の人々に信仰されています。祠の中には、石仏(写真左)と並んで中世に遡る古い時代の五輪塔の一部(写真右)がお地蔵さんとしてお祭りされています。



佐久間地蔵を祭るほこら

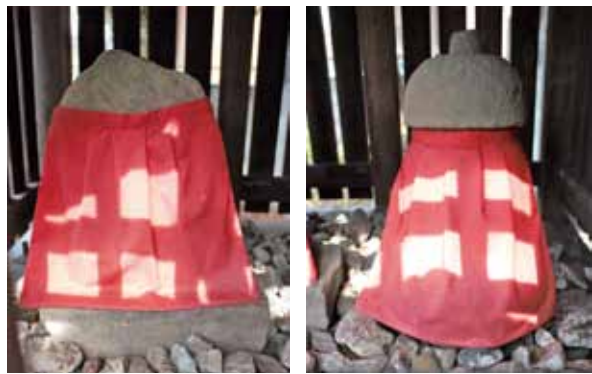

佐久間地蔵 石仏(左)と五輪塔の一部(右)