

広報

ありだかわ

人が集い、想いを紡ぎ、新しい流れをつくるまち

11

2025 November
vol.239

特集

医療的ケアが必要な人と家族を支える現状

「知らなかった」から「共に考える」へ





特集

医療的ケアが必要な人と家族を支える現状

「知らなかった」から「共に考える」へ



医療の進歩により、かつては病院でしか過ごせなかった命が、家庭や地域で日常を重ねられるようになってきました。人工呼吸器や経管栄養などの医療的ケアを必要とする子どもや大人は、今や私たちの暮らしのすぐそばにいます。しかし、その生活を支える仕組みや人のつながりは、まだ十分に整っているとはいえません。

現場では「できない」ではなく「どうやったらできるのか」を考え、工夫や準備を続けながら一歩ずつ支援を広げています。また、保護者が立ち上げた団体からは「支える／支えられる」を超えた「共に生きる」つながりの大切さが示されました。行政では、災害時の備えを通じて「普段の安心」を支える取り組みも始まっています。さらに、医療機器やテクノロジーを活用した挑戦、自然や地域の中で子どもたちが伸び伸びと育つ居場所づくり、そして「支え合いの輪が広がる町」を目指すコーディネーターのつなぎ役など、多彩な実践が各地で積み重ねられています。

こうした小さな一歩や実践の声は、特別なことではなく、地域の「普段の暮らし」を支える大切な力です。今回の特集では、その歩みを通して私たちが共に考えたい「**普段の暮らしの幸せ**」について取り上げます。

一般社団法人 Smile スミレ会
統括管理者 中尾 さなえさん

「できない」ではなく
「どうやったらできるのか」を考える

つながるを育む仕組み



放

課後等デイサービスでは、医療的ケアが必要なお子さんの受け入れを積極的に行っています。支援に不安や戸惑いがあるときは、関係機関と連携しながらスタッフの間で何度も話し合い「できない」と決めつけるのではなく「どうやったらできるか」を一緒に考える姿勢を大切にしてきました。

少しの工夫や準備の積み重ねで、できることは広がり、子どもたちの笑顔や成長を身近に感じられる場面が増えていきます。現場での経験を通して支援側も成長し、地域の理解も少しずつ深まってきました。保護者の方々から「スマイレ会さんがあってよかった」「一緒に考えてくれるのが心強い」といった声をいただき、その言葉が次の一歩への大きな力になっています。また、研修や学び合いの中で、職員一人一人が自信を持ち、前向きに取り組める温かな雰囲気が生まれています。令和5年（2023年）11月からは、こども食堂も始めました。「みんなでおいしい食べたらしいね」がコンセプトです。

これからも、子どもたちと家族が安心して笑顔いっぱい過ごせるよう、日常の中でできる支えを丁寧につけていきます。

株式会社アシテック・オコ
代表 小林 大作さん（作業療法士）

「やりたいこと」を発掘し
「できる」を叶える

小さな一歩が大きな未来につながる

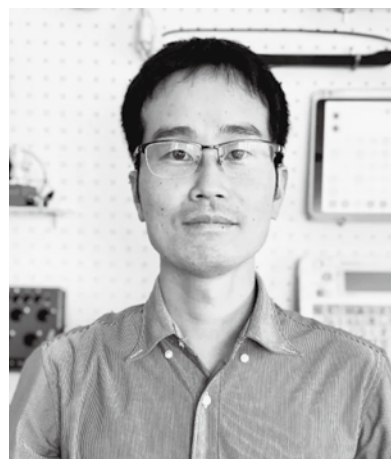

医

療機器やテクノロジーの進歩により、医療的ケアが必要な子どもや大人の暮らしは、少しずつ変わってきています。以前は「療養中心の生活」が当たり前でしたが、今では「やりたいことに取り組みながら暮らす」こともできるようになってきました。

そのためには、自分に合った道具や方法と出会うことが大切です。しかし「どんな方法があるのか分からない」「支援の経験が少なく提案しづらい」などの理由で、本当はできるかもしれないのに諦めてしまう方がいます。

2ページで紹介している写真の中にもあるように、工夫を重ねながら活動に取り組む姿を見ていただければ「これならできそう」「次はこんなことに挑戦してみたい」と、少しずつ可能性が広がっていくことを感じられると思います。

「アシテック・オコ」は、ご本人やご家族の「やりたい」を大切に、支援者と一緒にその思いをかたちにしながら、さまざまな活動で暮らしが彩られる地域づくりのお手伝いをしていきたいと考えています。



一般社団法人幹・一般社団法人幹らんど
代表理事 丸山 美智子さん

誰もが気軽に相談できる場を育て
「笑顔の瞬間」を地域に広げていきたい

畳の上から広がる支援のかたち

児

童発達支援事業（通所型の発達支援）が始まったのは5年前です。訪問看護で関わっていた医療的ケア児のお母さんが「仕事をしたい」と話したことが大きなきっかけでした。

ベッドではなく床や畳で視界を広く伸び伸び過ごせる場、仲間と一緒にわいわいがやがやと安心して過ごせる場、という2点にこだわりました。春や秋から冬は散歩、夏は毎日プールというように、自然の中で五感を刺激する遊びを積極的に行っています。職員も一緒になって全力で遊びますが、夏の終わりには子どもたちの体力の伸びに驚かされます。

「保護者の会」では「気軽に相談できる場所がなかった」という声が多く「Cafe みき」を開所しました。近所の人や知り合いから「ここで相談してみたら」と紹介してもらえる、身近で親しみやすい場を目指しています。秋祭りや電車体験、キャンプ体験などのイベントを通じて新しい経験を重ね、地域に根ざした支援を一步步広げていきます。こうして、幹の理念である「笑顔の瞬間」を地域に広げていきたいと考えています。



NPO 法人 near
代表理事 加藤 亜里沙さん

つながるとは「支える／支えられる」
だけではなく「共に生きる」こと

笑顔がつなぐ地域の支え合い

私

は、医療的ケア児の母親です。娘との日々は奇跡であり、愛おしさと、不安と、葛藤の積み重ねです。ときに押しつぶされそうになりながらも、ふとした笑顔に救われ「この瞬間を大切にしたい」と心から思います。

しかし、その思いだけでは届かない現実がありました。どんな命も平等に、特別ではなく当たり前に地域で生きられるように。誰もが暮らしやすい街をつくりたい。その願いから、私は「near」を立ち上げました。活動の中で気付いたのは、笑顔の力です。娘や家族の笑顔、医療的ケア児者や重症心身障がい児者とそのご家族、そして関わってくださる方々の笑顔。その笑顔は、ただの笑顔ではありません。お互いを自然に大切にできるからこそ生まれ、ありがとうの言葉が連鎖し、心がふんわり温かくなります。その瞬間に立ち会った「やってきてよかった」と感じます。

nearには、その笑顔と優しさの循環を広げたいという願いを込めています。「支える／支えられる」を超えて「共に生きる」つながりが巡る地域を、これからも一步步築いていきたいと思っています。



「支援の視点」で安心を 「災害の視点」で備えを

安心の備えと日常の支援

医療的ケア児者などの個別支援計画の作成を担当しています。現在、避難行動要支援者として登録されている方の中でも、医療的ケアが必要な方については、計画が未作成のケースが多く、災害時の備えが整っていないのが現状です。医療的ケアが必要な方は、停電や移動、避難先でのケアなど、災害時に特有の課題を多く抱えています。災害が起きてからでは間に合わない場面が多く、平時からの準備が欠かせません。

行政だけでは、日々の暮らしの中での困り事や支援の優先度を十分に把握できないため、ご本人やご家族、支援者と協力しながら、一人一人に合った具体的な計画づくりを進めています。その際には、日常的に使用している医療機器や薬の種類、移動に必要な手段、支援に関わる人の役割分担など、できるだけ細やかに整理し記録していきます。

この計画は、万が一の備えであると同時に「普段の暮らしの安心」を支える仕組みにもつながります。今後関係機関と連携しながら、未作成の方にも小さな一歩から取り組んでいただけるよう、粘り強く丁寧に努めてまいります。

「医療的ケア」とは、自宅や学校など医療機関以外の場所で、家族などが日常的に行う医療的な行為のことです。代表的な医療的ケアを紹介します。

人工呼吸器

自分で呼吸をするのが難しい場合に使用される。24時間必要な子どもや寝るときだけ必要な子どもなど、人によって使い方が異なる。



気管切開

気管に穴を開けて、鼻や口とは別の空気の通り道を作ること。



吸引

鼻や口、気管切開の穴から吸引カテーテルを入れて、鼻水や唾液、たんを吸い取ること。

酸素吸入療法

鼻や口、気管切開などにチューブやマスクを付けて、足りない酸素を補うこと。

経鼻経管栄養

鼻から胃や腸までチューブを通して、直接栄養剤や水分を送ること。



胃ろう

おなかの表面から胃まで開けられた、小さな穴のことをいい、胃に直接食べ物や栄養剤、水分を送る。



インスリン療法

糖尿病の治療のため、血糖を下げるホルモンであるインスリンを投与し、高血糖をコントロールすること。



導尿

ぼうこうにカテーテルを入れて、たまった尿を体外に排出すること。

在宅の医療的ケア児の現状

小児医療の進歩で救命される子どもは増えていますが、在宅で医療的ケアを必要とする子どもは全国で2万人を超え、15年で約2倍になりました。

令和3年（2021年）には「医療的ケア児及びその家族に対する支援に関する法律」が施行され、医療・福祉・教育の連携が進められています。

在宅の医療的ケア児の推計値（0～19歳）



出典：厚生労働省「医療的ケア児支援センター等の状況について」（令和4年度（2022年度））、2頁、厚生労働省ウェブサイト、<https://www.mhlw.go.jp/content/12204500/000995726.pdf>（参照：令和7年（2025年）9月30日）

家族の抱える生活上の悩みや不安等

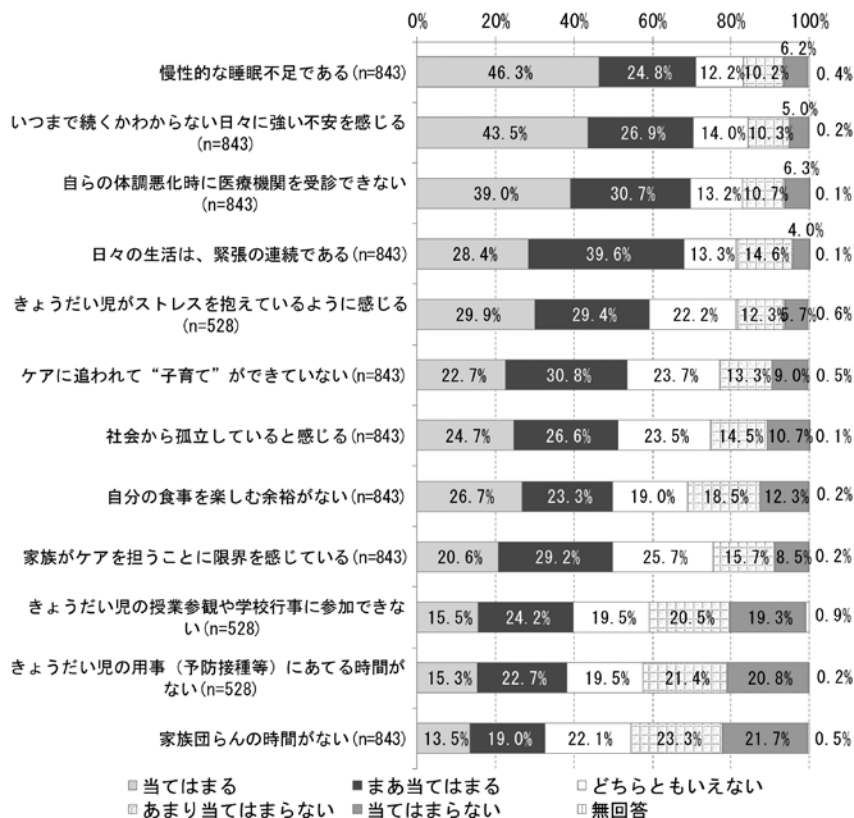

（注）「きょうだい児がストレスを抱えているように感じる」、「きょうだい児の授業参観や学校行事に参加できない」、「きょうだい児の用事（予防接種等）にあてる時間がない」は、同居家族にきょうだい児が含まれる人へのみの尋ねている。

医療的ケアと家族の思い

医療的ケアがある暮らしには、喜びや成長の実感と同時に、時間的・身体的な負担や将来への不安が伴います。家族全体でケアを支える中で、きょうだいとの時間や自分の時間を持ちにくいと感じる声もあります。

また、必要な支援に届かなかったり「誰に相談すればよいか分からない」と悩んだりすることもあります。こうした声は特別ではなく、多くの家庭で共有されています。

だからこそ、独りで抱え込まず、日常に「支え」があることが大切です。

出典：厚生労働省「医療的ケア児者とその家族の生活実態調査報告書」（令和2年（2020年）3月）、69頁、厚生労働省ウェブサイト、<https://www.mhlw.go.jp/content/12200000/000653544.pdf>（参照：令和7年（2025年）9月30日）

地域プラットフォーム にじの架け橋

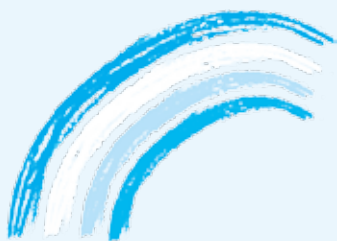

「にじの架け橋」は、これから始まる新しいつながりの場です。医療的ケアが必要な子どもや大人、重い障がいのある人とその家族、地域の仲間が気軽に集まり、お茶を飲みながら話したり、小さなイベントを楽しんだりする中で、自然に助け合いが広がっていくことを目指しています。支援する・されるという枠を超えて「やってみたい」「一緒にやろう」という思いから動き出す、前向きで楽しい活動をこれからみんなでつくっていきます。



にじの架け橋
ホームページ

まずはお茶を飲みながら、
お話ししませんか。



問 放課後等デイサービス カラフルビーンズ 中尾

☎ 52 - 3224

E-mail colorful_beans@gaia.eonet.ne.jp



自立支援協議会の様子

有田川町役場 やすらぎ福祉課

医療的ケア児等コーディネーター 松場 孝行

「支え合いの輪が広がる町」へ

コーディネーターの役割と思い

コーディネーターとして保健師とペアを組み、ご本人やご家族の思いに寄り添いながら、必要な支援へとつなげていきます。医療的ケアのある暮らしは、特別なものではなく、地域の「普段の暮らし」の中にあります。だからこそ、地域の皆さんが「知ること」や「関心を持つこと」は、大切な支えの一つになります。

有田圏域では、医療的ケア児等支援に関する協議の場を設け、関係機関が連携して必要な支援の在り方について検討を進めています。そして、現場での声を共有することで、制度だけでは届かない支援方を見つけます。難しい制度や言葉よりも「どうしたらこの子が笑顔で過ごせるか」「どうしたら家族が安心できるか」という問いの繰り返しこそが、地域をより良く変えていく力になります。

町内に限らず、さまざまな方とつながり合い、医療的ケア支援に関わる人の輪を広げていきたいと考えています。今後も一人一人の思いやつながりを大切に、安心して暮らせる関係を、皆さんと共に少しずつ育てていきます。困ったときは、身近な専門職や町の窓口へ、お気軽にご相談ください。

問 やすらぎ福祉課（金屋庁舎）

☎ 22 - 4501

ご寄付を賜りました

9月1日（月）、前川正さん（吉見）から10万円のご寄付を賜りました。

前川さんは、野生鳥獣による農産物などの被害の軽減を図るため、有害鳥獣の捕獲にご尽力されており、捕獲した野生鳥獣への供養の思いから寄付してくださいました。

いただいた寄付金は、町の福祉充実のために活用させていただきます。ありがとうございました。

和歌山県社会福祉功労者 知事感謝状

長裕 智さん（川合）

有田地方教育相談室みらい



写真（左から）＝中山町長、長裕智さん



写真（左から）＝中山町長、代表 村上美保子さん

10月1日（水）、県民交流プラザ和歌山ビッグ愛で令和7年度（2025年度）和歌山県社会福祉功労者表彰式が開催されました。表彰式では、長裕さんに民生委員・児童委員功労者として、和歌山県社会福祉功労者知事感謝状が贈呈されました。長裕さんは平成19年（2007年）から現在まで長年にわたり、民生委員・児童委員として住みよい地域づくりに貢献されています。

また、同表彰式で有田地方教育相談室みらいは福祉ボランティア功労者（団体）として、和歌山県社会福祉功労者知事感謝状が贈呈されました。

弾道ミサイル発射情報の 訓練放送を実施します

●日時／11月12日（水）11:00～

国からの弾道ミサイル発射情報を「Jアラート」を介し、自動で住民へ伝達する訓練を全国一斉に実施します。防災行政無線放送などの情報配信を実施しますが、訓練ですので実際の情報と取り違えないようにご注意ください。

坂頭 徳彦 副町長 退任

10月10日付けで平成30年（2018年）7月1日より副町長を務めた坂頭徳彦氏が退任しました。



第 43 回和歌山県 小学校人権の花運動 写真コンテスト

和歌山県人権啓発活動ネットワーク協議会にて実施された写真コンテストで、藤並小学校が最優秀賞を受賞しました。



交通指導員 梶田さんが ご退任されました

梶田 忠夫さん（清水）

昭和 45 年（1970 年）8 月から令和 7 年（2025 年）8 月までの 55 年間にわたり、交通指導員として地域や子どもたちの安全を見守ってこられた梶田さんが、このたびご退任されました。長年にわたるご尽力に心からの感謝を込めて、感謝状をお渡ししました。



祝 100 歳 おめでとうございます

川村 フミヨさん（市場）



消防指令業務の共同運用

有田川町消防本部では、令和 8 年（2026 年）3 月から湯浅広川消防組合と消防指令業務（119 番通報の受け付け・消防車や救急車の出動指令など）の共同運用を開始する予定です。有田川町消防本部の庁舎内に「有田郡消防指令センター」を設置し、令和 7 年（2025 年）11 月から、順次、各消防本部の 119 番回線を切り替え、仮運用を開始します。

これにより、有田川町・湯浅町・広川町からの 119 番通報は全て有田郡消防指令センターにつながるとなりますが、消防車や救急車についてはこれまでどおり各消防署から出動します。

共同運用を行うことで、お互いの応援体制がより迅速になるなど、住民サービスの向上と災害対応力の強化が期待されます。



有田川町の 財政 事情

「地方公共団体の財政の健全化に関する法律」第3条第1項および第22条第1項の規定により、令和6年度（2024年度）決算に基づく健全化判断比率と資金不足比率を公表します。

令和6年度（2024年度）においても 町の財政の判断指標の評価は「健全」

しかし、地方交付税などの依存によるところが大きいため、今後はさらなる自主財源の確保に努める必要がある他、引き続き無駄のない財政運営が求められます。

問 財務課（吉備庁舎）

健全か否かの指標

「健全化判断比率」「資金不足比率」は、地方公共団体の財政が健全かどうかをチェックするための指標です。

表に記載している①～④の比率について、早期健全化基準（イエローカード）を超えて「早期健全化団体」になった場合は「財政健全化計画」を、⑤の基準を超えた場合は「経営健全化計画」を策定し、それぞれの計画に従って、財政の健全化に取り組むことになります。

また、財政再生基準（レッドカード）を超え、財政破綻状態である「財政再生団体」になった場合は「財政再生計画」を策定し、国や県の関与による確実な財政の再生が求められます。

有田川町の現状

① 実質赤字比率

一般会計などの実質赤字額の標準財政規模に対する割合を示す指標。令和6年度（2024年度）決算では、

実質収支額が黒字のため、赤字額はありません。

② 連結実質赤字比率

一般会計などに加え、公営企業会計を含めた全ての会計の実質赤字額の標準財政規模に対する割合を示す指標。①と同様、赤字額はありません。

③ 実質公債費比率

公債費（借入金の元利償還金）の水準を測る指標で、一

般会計などが負担する全ての会計の公債費の標準財政規模に対する比率。

一般会計の地方債元利償還金が減少したことで、普通交付税などが増加したことにより、前年度に比べて1・1ポイント下がりました。

④ 将来負担比率

一般会計などに加え、公営企業会計・一部事務組合・広域連合・第三セクターなどを含めた負債のうち、一般会計などが将来負担すべき実質的な負債の標準財政規模に対する割合を示す指標。

前年度に引き続き比率が発生しませんでした。今後も計画的な事業の実施によって地方債残高の抑制が必要です。

⑤ 資金不足比率

公営企業会計の資金不足額の事業規模に対する比率。令和6年度（2024年度）も全ての公営企業会計に資金不足が生じていません。

有田川町の健全化比率など（単位：％）

| | 令和6年度 (2024年度) | 令和5年度 (2023年度) | 早期健全化基準 (イエローカード) | 財政再生基準 (レッドカード) |
|-----------|-------------------|-------------------|----------------------|--------------------|
| ①実質赤字比率 | — | — | 13.26 | 20.00 |
| ②連結実質赤字比率 | — | — | 18.26 | 30.00 |
| ③実質公債費比率 | 12.0 | 13.1 | 25.00 | 35.00 |
| ④将来負担比率 | — | — | 350.00 | |
| ⑤資金不足比率 | — | — | 20.00 | |

※比率が発生していない場合は「—」と記載しています。

11月14日は『世界糖尿病デー』

問 健康推進課（金屋庁舎）
清水行政局住民福祉室

糖尿病とは、インスリンというホルモンの不足や、その作用が低下することで血糖値が十分に抑えられず、血糖値が高い状態が慢性的に続く病気です。

厚生労働省の調査では、20歳以上の人で「糖尿病が強く疑われる人」と「糖尿病の可能性を否定できない人（糖尿病予備群）」の合計は約2千万人と推計されており、これは日本の人口の6人に1人に該当する数値です。

糖尿病は誰にでもかかりうる身近な病気ですが、生活習慣を改善することで予防できます。

健診数値の見方

糖尿病は、主に血液検査における「空腹時血糖」と「HbA1c」により判断することができます。

● **空腹時血糖**（mg/dl）／（正常）
99（生活習慣の見直しが必要）
100～125（治療が必要）
126（

● **HbA1c**（％）／（正常）
5・

糖尿病の危険性・合併症

血糖値が高い状態が続くと、血液にあふれた糖が全身の血管を傷つけ、血管が硬く、狭くなり、血液が滞り、全身にさまざまな合併症を引き起こします。

● 糖尿病3大合併症

- ① 糖尿病性神経障害／神経の働きが鈍り、手足のしびれや感覚のまひなどの症状が現れ、悪化すると皮膚や皮下組織が死滅し、足を切断しなければならぬ場合があります。
- ② 糖尿病性網膜症／眼の網膜の血管が傷み、視力低下や白内障が進み、悪化すると失明する恐れがあります。
- ③ 糖尿病性腎症／腎臓の血管が痛み、機能が低下します。悪化すると人工透析などが必要になります。

今日からできる糖尿病予防

- ① 規則正しい生活

毎日の生活リズムが整うと、生活の改善や運動の習慣も取り入れやすくなります。起床・就寝時間、食事の時間、運動の時間を決めてみましょう。

② 食生活の工夫

食事は規則正しく取りましょう。欠食すると、次の食事で高血糖になります。また、ゆっくりかんで食べることが意識することで満腹感が得られ、食べ過ぎを防ぐことができます。

③ 小まめに体を動かす

食後30分～1時間後にジョギングや散歩などの運動をするのが理想的ですが、エレベーターではなく階段、テレビを見ながらストレッチなど、普段の生活の中で体を動かす量を増やす工夫が大切です。

糖尿病はある日突然、血糖値が高くなるわけではありません。ゆっくりと血糖値が高くなり、糖尿病に至るまで何年とかかります。定期的に健診を受け、自分自身の健康状態をチェックしましょう。

40～74歳の有田川町国民健康保険加入者の方は、特定健診が無料で受けられます（人間ドックの場合は自己負担が必要になります）。受診方法の詳細については、健康推進課（金屋庁舎）までお問い合わせください。

乳幼児を子育て中の皆さまへ
子育て支援センターは
皆さまの子育てを応援します！

秋！みんなでおいかけ！

- 日時／11月20日（木）10:00～11:00
- 集合場所／きびドーム駐車場
- 定員／10組程度
- 参加費／無料
- 持ち物／飲み物・おやつ・タオルなど
- 申し込み／11月6日（木）8:30～

| 開設日時など | | |
|---------|--------------------------|-------------|
| あそびのひろば | 金曜日（11月7日・14日・21日・28日） | 10:00～11:00 |
| | ※予約制。 詳細は予定表でご確認ください。 | 13:45～14:45 |

※実施状況や毎日の予定表などは、町ホームページでもお知らせしています。

子育て支援センターでは、一時預かり保育を行っています。
詳しくは町ホームページをご覧ください。
お気軽にお問い合わせください。

子育て支援センター ☎ 52-5474（ファクス兼用）



健康 応援 スケジュール

おとな

集団健診

健康推進課（金屋庁舎）
清水行政局住民福祉室

令和8年（2026年）1月18日（日）

申込期限：12月18日（木）

8:00～9:20 金屋文化保健センター

特定・胃・大腸・胸部・乳房・子宮

令和8年（2026年）1月29日（木）

申込期限：12月26日（金）

8:00～9:20 きびドーム

特定・胃・大腸・胸部・乳房

集団健診は
事前に申し込みが必要です！

申し込みは健康推進課（金屋庁舎）
または清水行政局住民福祉室まで。
右の二次元コードからも申し込み
が可能です。



運動教室

健康推進課（金屋庁舎）

11月6日（木）、12月4日（木）

実施時間

19:30～20:30

■場所／きび保健福祉センター

健康フェア

健康推進課（金屋庁舎）

11月5日（水） 金屋文化保健センター

実施時間

9:00～
11:00

・一般健康相談

・骨密度測定

・運動教室「身体の不調改善エクササイズ」

・栄養講座「貧血予防食とは？」

12月3日（水） 金屋文化保健センター

・一般健康相談

・塩分チェックしてみませんか？

・運動教室「美しい姿勢と歩き方」

・栄養講座「正しい減量とは？」

令和8年（2026年）1月7日（水） 金屋文化保健センター

・一般健康相談

・家でもできる簡単な脳トレ

・運動教室「リラックスヨガ」

・栄養講座「防ごう低栄養」

こども

子どもの健康相談

健康推進課（金屋庁舎）
清水行政局住民福祉室

■場所／金屋文化保健センター ■時間／9:00～11:00

11月6日（木）、11月20日（木）、

12月4日（木）、12月18日（木）

■場所／高齢者福祉センター ■時間／9:30～10:30

11月19日（水） 申込期限：11月12日（水）

■場所／清水保健センター ■時間／9:30～10:30

12月8日（月） 申込期限：12月1日（月）

●清水保健センターと高齢者福祉セン
ター開催分については、事前の予約が
必要なため、右の二次元コードからお
申し込みください。



乳幼児健診

健康推進課（金屋庁舎）

4カ月児健診 [令和7年（2025年）7月生まれ]

11月25日（火）13:00～13:15

10カ月児健診 [令和6年（2024年）12月生まれ]

11月4日（火）12:30～12:45

1歳6カ月児健診 [令和6年（2024年）3月生まれ]

11月19日（水）12:45～13:00

2歳児健診 [令和5年（2023年）8月生まれ]

11月26日（水）12:45～13:00

3歳6カ月児健診 [令和4年（2022年）4月生まれ]

11月11日（火）12:45～13:00

■場所／金屋文化保健センター

あなたの健康を支える「国民健康保険」

医療費状況（令和7年（2025年）9月）

| | |
|----------------------------|----------------------------|
| 加入者数 | 6,396人 |
| 支払額 | 3億3,155万円 |
| 1人当たりの医療費 | 5万1,837円 (前年同月4万6,300円) |
| 令和6年度（2024年度） 1人当たりの医療費 | 4万2,837円／月 51万4,046円／年 |

高齢者の暮らしを応援！

地域包括支援センターだより

岡長寿支援課（金屋庁舎）

有田川町地域包括支援センターでは、介護予防などの相談に応じています。

ストレッチで心も体もきれいに！

9月17日（水）に済生会有田病院の理学療法士青石先生をお招きし、ビューティーストレッチ教室を開催しました。今回は、家でも実践できる肩から足までの全身を使ったストレッチを教えてくださいました。体の硬さは生活習慣から生まれるものが多いため、継続して取り組むことが大切だというお話をしてくださいました。参加者の皆さんは伸ばす筋肉を意識しながら、実際に体を動かしていました。また、硬さチェックを通して、自身の体の硬さがどの程度なのかを振り返り、見直す機会になりました。



参加者からは「ストレッチのポイントを教えていただき参考になった」「体が軽くなったような気がする」などの声が聞かれ、ストレッチの大切さを実感できた有意義な時間となりました。

ラジオ体操プロジェクト始動！ ～つれもていこらラジオ体操～

9月22日（月）より、金屋庁舎の玄関前で8時20分からラジオ体操を始めました。近くにお住まいの方は、ぜひ参加ください。

運動習慣を身に付けることは、いつまでも健康でいるために必要です。運動の中でもラジオ体操は、たった3分で全身運動をすることが可能で、継続的な取り組みによってダイエットや首・肩こり解消にも効果があるといわれています。皆さまもラジオ体操を日常に取り入れてみませんか。

ラジオ体操を実施したい地域がありましたら相談に応じますので、気軽に地域包括支援センター（☎22-4502）までご連絡ください。



消防だより

令和7年(2025年)
9月末現在の出動件数

有田川町消防本部 ☎52・5950
吉備金屋消防署 ☎52・5950
清水消防署 ☎25・1243

火災 : 14件
救急 : 1022件
救助 : 21件

令和7年度全国統一防火標語 「急ぐ日も 足止め火を止め 準備よし」

秋季全国火災予防運動

11月9日(日)～15日(土)の間「秋季全国火災予防運動」が実施されます。

これからの季節、空気が乾燥し、火災が発生しやすくなっています。より一層、防火の意識を持つとともに大切な財産を火災から守りましょう。

第14回「防火の詩」募集

火災予防啓発の一環として、皆さまから火災予防に関する「標語・俳句・短歌・川柳」を募集します。

日頃の生活の中で火災予防を呼び掛ける標語などであれば、形式・様式に特に決まりはありません。有田川町消防本部までお寄せください。

●対象／町内に在住または在勤されている方

応募方法／住所・氏名(ふりがな)・年齢・電話番号・職業(会社名)・

学生の場合は学校名)を明記の上、郵送またはEメールでご応募ください。

・郵送の場合

〒643・0811

有田川町庄1042番地

有田川町消防本部 予防課

「第14回防火の詩」応募係

・Eメール

fire119@town.aridagawa.lg.jp

●締切日／12月5日(金)

●その他

・入選作品の発表は町ホームページで行います。

・応募作品の著作権は当消防本部に帰属し、原則返却はしません。また、作品の著作権に関するトラブルなどの責任は、当消防本部では一切負いかねますのでご了承ください。

AEDトレーニングユニットを整備

地域における消防防災体制の中核的存在として活動する消防団員の応急手当に関する知識や技術の向上を目的とし、救命率の向上を図るため、宝くじの助成金(コミュニティ助成事業)を活用して、AEDトレーニングユニット(訓練用機器)を整備しました。

コミュニティ助成事業は、一般財団法人自治総合センターが、宝くじの収益を財源として行う社会貢献広報事業です。安全な地域づくりと共生の町づくり、地域文化への支援や地域の国際化の推進および活力ある地域づくりなどに対し、助成を行っています。



病院の案内

「救急車を利用するほどではないけど、受診できる病院がわからない」という方に、受診可能な医療機関を案内しています。

●和歌山医療情報ネット

スマートフォンやパソコンなどで「わかやま医療情報ネット」と検索する。

●救急医療情報センター ☎073-426-1199 (24時間対応)

●こども救急相談ダイヤル(平日19時～翌朝9時、土日祝9時～翌朝9時)

☎#8000(プッシュ回線・携帯電話) ☎073-431-8000(ダイヤル回線・IP電話)



こども園・学校行事

きび森のこども園 ALT 訪問「英語で遊ぼう!」

9月12日（金）、外国語指導助手（ALT）講師のレンジー先生が来園し、年長児を対象に楽しい遊びを通して英語の学習を行いました。

ALT プログラムは、毎月1回ランチルームで実施され、今回のレッスンプランは「色」でした。赤・オレンジ色・黄色・緑色・青・紫色の基本的な6色を理解し、英語で言えるようになるという目標で、歌を歌ったりカラーフラッシュカードを見ながら発音したり、積極的に取り組みました。

最後には、虹の絵のワークシートを使い、色の名前や発音などの反復練習と一緒に塗り絵を楽しみました。



石垣小・中学校 ダイヤモンド作戦

8月1日（金）早朝より、地域への愛着と奉仕の心を育むため、石垣小学校・石垣中学校・老人会・ひまわり会が合同でダイヤモンド作戦（地域の清掃活動）を行いました。

当日は厳しい暑さとなりましたが、参加者は通行車両などに注意しながら、ゴミを熱心に拾い集めました。また、活動中は世代を超えて積極的に声を掛け合う姿が見られ、地域の方々との温かいコミュニケーションが生まれました。



図書館だより

全館臨時休館日／11月13日（木）

※休館時の図書の返却には、ブックポスト（ALEC・金屋図書館・しみず図書室に設置）をご利用ください。

原画展

たかすかずみ 「きつねのでんわ ボックス」絵本原画展

期間／11月1日（土）
～26日（水）

場所／ちいさな駅美術館
（ポッポ絵本館内）



蔵書点検って何だろう？

「蔵書点検」とは、有田川町の図書施設で所蔵する資料が、登録してあるデータと実際に一致するかを1点ずつ確認する、資料の棚卸し作業のことです。

■具体的な作業内容

職員がハンディ・ターミナル（携帯用の点検器）を使って、資料に付いているICタグまたはバーコードを読み込んでいきます。そのデータと登録データを照合し、間違った場所に置かれていないか、不明になっている資料はないかなどを確認します。

■本の返却・延長・予約

休館（室）中の本の返却は、ブックポストへお願いします。

貸出期間の延長や予約は、インターネット（マイページ）から通常どおり行えます。

※点検期間中はコンピュータによる返却処理ができないため、ブックポストへの投函後もしばらく「貸出中」のままになっていることがあります。
※予約資料の提供も点検終了後となります。

■休館（室）期間

- ・金屋図書館／12月2日（火）～5日（金）
- ・ALEC図書／12月9日（火）～12日（金）

※図書・まんがコーナーへは立ち入りできません。
※研修室・閲覧席・オレンジカフェはご利用いただけません。

- ・しみず図書室／12月16日（火）～18日（木）

有田川町の図書施設には、13万冊以上の本や60種類近くの雑誌を所蔵しています。「ほしい資料があるはずの場所がない」ということがなく、快適に図書施設をご利用いただくため、必要な期間を休館（室）とさせていただいております。休館（室）期間中、利用者の皆さまにはご迷惑をおかけしますが、ご理解・ご協力をお願いします。

【図書施設連絡先・開館日時】

- 地域交流センター（ALEC） ☎ 52-4730
火～金：10:00～19:00 土・日・祝日：10:00～17:00
月曜休館（月曜日が祝日の場合、翌日休館）
- ちいさな駅美術館（ポッポ絵本館内） ☎ 52-4730
火～日：12:00～16:00 月曜休館（月曜日が祝日の場合、翌日休館）
- 金屋図書館 ☎ 32-5789
火～日：10:00～17:00 月・祝日休館
- しみず図書室 ☎ 25-1788
火～土：9:00～17:00 日・月・木・祝日休館

今月のイベント

おひざでだっこのおはなし会 ※申し込み不要

日時／11月11日（火）10:15～11:15

場所／金屋図書館 対象／4カ月～2歳児

おはなし会

①日程／11月 2日（日）・16日（日）・30日（日）

場所／ポッポ絵本館 時間／14:00～14:30

②日程／11月 8日（土）

場所／金屋図書館 時間／10:30～11:00

ブックラザ「みのむしモビール」

日時／11月27日（木）10:30～（約60分）

場所／金屋図書館 対象／2歳～未就園児

定員／先着15組 ※申し込み不要

今月の移動図書館

| | | |
|------------|-------|-------------|
| 11月 6日（木） | 八幡小学校 | 13:00～13:45 |
| | しみず園 | 14:30～15:00 |
| 11月 7日（金） | 石垣小学校 | 12:30～13:00 |
| 11月 19日（水） | 小川小学校 | 12:45～13:10 |

新着図書案内

■一般書

図解でわかる14歳から考えるこれからの働き方
…………… 社会応援ネットワーク／著
はちみつ 大学教授が教える すごい食べ方大全 …… 文響社
見るだけでわかる！図解 紙片づけ …… 石阪京子／著
イン・ザ・メガチャーチ …… 朝井リョウ／著
佐伯警部の推理 …… 佐々木譲／著
追憶の鑑定人 …… 岩井圭也／著
殺し屋の営業術 …… 野宮有／著
七人の記者 …… 一本木透／著

■児童書

NO.6 再会 …… あさのあつこ／著
山の神の使い …… 最上一平／作
捨てられないずかん …… 米田まりな／著
そらのさんぽ …… 石津ちひろ／詩 荒井良二／絵
のこったのこった …… おおなり修司／文 中川学／絵
えかきになりたいねずみくん …… なかえよしを／作 上野紀子／絵

※掲載しているイベントについて、諸般の事情により中止または実施内容が変更される場合があります。最新の情報は、町ホームページをご覧ください。

人権特設相談所

日常生活や身の回りの人権問題について、人権擁護委員が相談を受けます。相談は無料で、秘密は厳守します。

●日時／11月20日（木）13:00~16:00

●場所／清水会館

電話による人権相談窓口

みんなの人権 110 番（さまざまな人権問題）

☎ 0570-003-110

こどもの人権 110 番（いじめ・虐待など子どもの人権問題）

☎ 0120-007-110

考えてみませんか、私の人権、あなたの人権。

人権だより

総務課（吉備庁舎）

電話 22-3291

ファクス 52-3210

違いを楽しむ

人は肌や髪・目の色、体格、言葉、暮らす場所、宗教など、さまざまな違いを持っており、一人として同じ人はいません。しかし、その僅かな違いから差別や偏見が生まれることがあります。

8月31日（日）、人権講演会でアメリカ人と日本人のミックスルーツを持つ副島淳さんのお話を聞く機会がありました。副島さんは小学生のときに2度転校しましたが、その2度目の転校先でひどいいじめに遭われたそうです。「今いる場所だけが世界の全てではない」と気付くのは、ずっと後のことでした。その後、バスケットボールに打ち込み、社会に出て多くの人と出会う中で、苦しみや喜びの経験が今の自分を形作っていることを実感されたと語られました。

いじめてきた同級生が大人になって気軽に声を掛けてきても、当時の思いは心に残っています。表面上は普通に話をしていても、これからどう付き合うかを決める決定権は自分にあります。



人権講演会の様子（副島淳さん）

人権機関有田川理事 亀井道子

皆さんも、これまでにいろいろなことを経験されてきたことでしょ。思いどおりにならないことや想定外の出来事もあったはずですが、しかし、その一つ一つの経験が今の自分をつくり上げています。そして、これからもどう行動し、どう選ぶかを決めるのは自分自身です。（時には間違った決定をすることもありますが）

副島さんは「感受性（心）は経験からつくられる。だから一人として同じものはない」と伝えてくれました。互いの違いを認め合い「みんな違って、みんないい」といえる社会を目指したいですね。

女性に対する暴力をなくす運動

毎年11月12日～25日の2週間は「女性に対する暴力をなくす運動」実施週間です。

配偶者や恋人からの暴力（DV）・性犯罪・職場でのセクハラ・ストーカー行為など、女性に対するあらゆる暴力は人権を侵害する重大な問題であり、決して許されるものではありません。

もしも身近な人やご自身が暴力に悩んでいるときは、一人で抱え込まずに、相談してください。

●みんなの人権 110 番

☎ 0570・003・110

・受付時間／平日8時30分～17時15分

※10月1日（水）から「女性の人権ホットライン」は、「みんなの人権 110 番」に統合されました。

●DV 電話相談ナビ

☎ #8008

●性犯罪被害相談電話（警察）

☎ #8103

お矢口らせ

まちのデータ

(令和7年(2025年)9月末日現在)

| | | | |
|----|----------|------------|-----|
| 人口 | 2万4,707人 | 交通事故発生件数 | |
| 男 | 1万1,718人 | (9月中、物損含む) | |
| 女 | 1万2,989人 | 有田川町 | 65件 |
| | 1万648世帯 | 死者0人 負傷1人 | |
| | | 有田湯浅警察署調べ | |

お問い合わせ
電話番号吉備庁舎
金屋庁舎
清水行政局

52-2111

城山 出 張 所 23-0001
栗生 連 絡 所 22-0351
五郷 出 張 所 22-0254
安諦 出 張 所 26-0001
上 水 道 課 52-5356
A L E C (アレック) 52-4730

環 境 セ ン タ ー 52-5384
プ ラ ス チ ッ ク 収 集 場 52-7855
休 日 急 患 診 療 所 52-4882
有 田 聖 苑 52-3055
子 育 て 支 援 セ ン タ ー 52-5474
有 田 川 町 少 年 セ ン タ ー 52-8744

催し

令和8年(2026年)
有田川町二十歳の集い

●日時／令和8年(2026年)
1月11日(日) 13時～(受け付け
12時15分～)

●場所／有田川町金屋文化保健セン
ター(有田川町金屋7番地)

●対象者／平成17年(2005年)
4月2日～平成18年(2006
年)4月1日生まれの方

有田川町では、当該年度に20歳を
迎える方を対象に、二十歳の集いを行
います。令和7年(2025年)
11月1日現在、有田川町に住民登録
をしている対象者へ11月中に案内状
を送付する予定です。

他市町村に住民登録をされている
方で、有田川町二十歳の集いに出席
を希望される方は、社会教育課(金
屋庁舎)までお申し込みください。
なお、既にご連絡をいただいている
方の連絡は不要です。

問 社会教育課(金屋庁舎)

税金

11月11日(火)～17日(月)は
「税を考える週間」

令和7年度(2025年度)の「税

を考える週間」は「これからの社会
に向かつて」をテーマとし、国民の
皆さまに租税の意義や役割、税務行
政に対する知識と理解を深めていた
だくため、国税庁の取り組みを紹介
しています。

● 国税庁ホームページによる広報

「これからの社会に向かつて」を
テーマとした特設ページを設け、次
の国税庁の各種取り組みについてご
紹介します。

・ 国税庁が新たに取り組んでいる事
項などを紹介。

・ 国税に関する制度や手続きの他、調
査や徴収などの業務を動画で紹介。

・ 国税庁レポートなど、国税庁の1
年間の活動やその年のトピックス
について、統計資料などを交えな
がら紹介。

● SNSを利用した広報

YouTubeの「国税庁動
画チャンネル」に新着動画を掲載
するとともに、各種情報をX(旧
Twitter)で発信します。

● 国税庁の取り組み

電子申告・キャッシュレス納付・
納税証明書のオンライン受け取りや
マイナポータル連携など、デジタル
化を進めています。

税に関する情報は、国税庁ホーム
ページ(<https://www.nta.go.jp>)を
ご覧ください。

「もしもの時」のために登録を

「ライフビジョンアプリ」をインストー
ルしてください。無料で利用できます。iOS
(iPhone)android
(スマートフォン)

問 湯浅税務署 ☎ 63・5351

税を考える週間

～これからの社会に
向かつて～

11月11日～11月17日

未来をつくる
あなたに税

※お申し込みは、税務サービスに

税務行政のデジタル・トランスフォーメーション

税務手続きのデジタル化

電子申告・確定申告
オンラインで
納税証明書
キャッシュレス
決済
マイナポータル連携で
年次調整・確定申告
チャットボットで
相談

国税庁

年末調整等説明会の開催

年末調整等説明会を次のとおり開催します。

●日時／11月11日（火）14時～16時

●場所／湯浅納税協会3階会議室

（湯浅町湯浅 2430番地77）

●定員／40人

※事前に湯浅納税協会への予約が必要です。

●共催／湯浅税務署・公益社団法人湯浅納税協会



湯浅納税協会
ホームページ

問 公益社団法人湯浅納税協会 ☎
63・5454・湯浅税務署法
人課税部門 ☎63・5406

子育て

「里親制度」ご存じですか？

家庭を必要とする子どもたちのために「おかえり」と「ただいま」を言える場所になりませんか。

- ・里親になるには資格があるの？
- ・どうしたら里親になれるの？
- ・里親と養子縁組の違いは？

・地域の子どもたちのために何かできることはないかな？ など

里親に興味をお持ちの方、里親について知りたいと思われる方、どなたでも自由に参加していただけます。お気軽にお越しください。

●里親制度個別相談会

・日時／11月28日（金）11時～14時

・場所／有田川町地域交流センター（ALEC）研修室3

●パネル展示

・日時／11月19日（水）～11月28日（金）

・場所／有田川町地域交流センター（ALEC）研修室3

問 里親支援センターまで

☎0736・67・7584

ファクス0736・67・7585

保険

資格確認書または資格情報のお知らせを送ります

現在お使いの国民健康保険被保険者証（保険証）の有効期限は12月1日（月）です。

今までの「被保険者証」に代わり12月1日（月）からお使いいただける「資格確認書」を11月中旬から順次、簡易書留郵便で送付します。また、マイナンバーカードを保険証と

ひも付けされている方には、普通郵便で「資格情報のお知らせ」を送付します。

「資格情報のお知らせ」は通常、有効期限がないため、既にお持ちの方は住所などに変更がない限り、同じものを使用できます。また、マイナ保険証だけでも医療機関を受診できますが、読み取り機などに不具合があった場合の備えとして、マイナ保険証と「資格情報のお知らせ」は一緒に保管してください。

有効期限が切れた古い保険証は役場に返却するか、ご自分で処分してください。

なお、転職・引越などなどで加入している保険者が変わった場合、国民健康保険は使えなくなります。その場合は、役場で資格喪失の手続きが必要です。

※国民健康保険税に滞納のある方で、滞納の状況によっては資格確認書（特別療養費）などが交付されません。特別療養費の支給対象となった場合、一旦医療機関で費用の全額をお支払いいただかなければならないことがあります。滞納のままにせず、速やかに納めていただくか、納付相談をしていただくようお願いいたします。

資格確認書の有効期限

12月1日（月）から使える資格確認書の有効期限は令和8年（2026年）7月31日（金）です。

ただし、有効期限までに70歳に到達される方の有効期限は、70歳に達した月の末日です。また、75歳に到達される方の有効期限は、誕生日の前日になります。

問 住民課（吉備庁舎）

高齢受給者証の提示が不要となります

70歳以上の国民健康保険に加入している方は、医療機関で支払う一部負担金の割合（2割または3割）を示す「高齢受給者証」が交付されていますが、12月1日（月）以降お使いいただける「資格確認書」には一部負担金の割合が併記されているので、医療機関で「高齢受給者証」を提示しなくても負担金の割合が分かるようになります。

マイナ保険証をご利用の方も「高齢受給者証」がなくても、医療機関で負担金の割合が分かります。

問 住民課（吉備庁舎）

◆ ◆ ◆
年金

11月30日は「年金の日」

厚生労働省では、11月30日（いいみらい）を「年金の日」としています。この機会に「ねんきんネット」でご自身の年金記録や年金見込額を確認し、将来の生活設計について考えてみませんか。

「ねんきんネット」では、パソコンやスマートフォンからいつでもご自身の年金記録を確認できる他、ご自身の年金記録からさまざまな条件を設定した上で、年金見込額の試算をすることもできます。

また、マイナポータルと連携することで、国民年金保険料の口座振替の申し出などの電子申請や、確定申告で利用可能な控除証明書などの電子データの取得ができます。

ご利用については、日本年金機構ホームページ「ねんきんネット」(https://www.nenkin.go.jp/n_net/)からご確認ください。

問 住民課（吉備庁舎）・ねんきんネット専用番号 ☎0570・058・555・和歌山西年金事務所 ☎073・447・1660

◆ ◆ ◆
下水道

下水道への接続をお願いします

下水道は、各家庭のトイレや台所などから排水される水を、処理センターで安全できれいな水に処理し、川に放流しています。

公共下水道が整備された区域に住まいで、まだ下水道に接続していないご家庭は、早期の接続をお願いします。

問 上下水道課

浄化槽法定検査の案内がメールで受け取れるようになりました

浄化槽をお使いの場合、年1回の受検が義務付けられている法定検査に関するお知らせ（法定検査申込案内・検査予定月のお知らせ・法定検査結果書）がメールで受け取り可能となりました。

メールでの受け取りを希望される方は、下の二次元コードからメール受け取りの登録をお願いします。



※登録には、法定検査申込書・法定検査結果書などに記載されているID・認証コードが必要となります。

不明な場合は、和歌山県水質保全センターまでお問合せください。

問 和歌山県水質保全センター

☎073・432・6433

◆ ◆ ◆
募集防衛省・自衛隊からのお知らせ
各種目 自衛官の募集

第6回自衛官候補生

・資格／18歳以上33歳未満の者（32歳の者は、採用予定月の末日現在、33歳に達していない者）

・受付期間／11月27日（木）まで

・試験日／【Web試験】12月7日（日）～9日（火）【身体検査・口述試験】12月13日（土）

・試験会場／和歌山地方協力本部（和歌山市）

第3回一般曹候補生

・資格／18歳以上33歳未満の者（32歳の者は、採用予定月の末日現在、33歳に達していない者）

・受付期間／11月21日（金）まで

・試験日／【1次試験（Web）】11月29日（土）～12月2日（火）

【2次試験】令和8年（2026年）1月10日（土）

・試験会場／和歌山地方協力本部（和歌山市）

● 高等工科学校生徒（推薦）

・資格／中卒（見込みを含む）で17歳未満の男子

・受付期間／11月28日（金）まで

・試験日／令和8年（2026年）1月10日（土）～12日（月・祝）のいずれか1日

・試験会場／伊丹駐屯地（兵庫県伊丹市）

● 高等工科学校生徒（一般）

・資格／中卒（見込みを含む）で17歳未満の男子

・受付期間／令和8年（2026年）1月15日（木）まで

・試験日／【1次試験】令和8年（2026年）1月25日（日）

【2次試験】令和8年（2026年）2月14日（土）

・試験会場／【1次試験】和歌山地方協力本部（和歌山市）・田辺市民生涯学習センター（田辺市）

【2次試験】信太山駐屯地（大阪府和泉市）および和歌山地方協力本部（和歌山市）

※受験資格などの詳細については、お問い合わせください。

問 防衛省自衛隊和歌山地方協力本部

有田募集案内所（有田市宮崎町106-2） ☎02-6631 E-mail wakayama.pco-arita@rct.gsdf.mod.go.jp

町ホームページ有料広告募集

有田川町は行財政改革実施計画の中で「有料広告の媒体を考え、広告料等財源の確保を図る」という目標を掲げています。それに伴い、町ホームページにも有料広告掲載の募集を行っています。

● 広告の規格

- ・ 大きさ／縦50ピクセル・横150ピクセル
- ・ データ容量／8キロバイト以内
- ・ 形式／JPEG・GIFなど（アニメーション不可）

● 掲載場所・位置

町ホームページのトップページとし、掲載位置は当該トップページ内で町が指定する位置とします。

● 募集枠／最大4枠程度

● 広告の掲載期間

掲載は1カ月単位です。掲載期間は1カ月以上6カ月以内とします。ただし、期間の終期は、掲載開始日の属する年度の末日までとします。

● 広告の掲載料

次のとおり、複数月のお申し込みで割り引きがあります。

- ・ 1カ月間／1万円
- ・ 2か月間／1万9千円（1カ月当たり9500円）
- ・ 3か月間／2万5500円（1カ月当たり8500円）

- ・ 4か月間／3万2千円（1カ月当たり8千円）
- ・ 5か月間／3万7500円（1カ月当たり7500円）
- ・ 6か月間／4万2千円（1カ月当たり7千円）

● 掲載の決定

受け付け終了後、有田川町広告掲載審査委員会による審査を経て、掲載の可否を決定します。

広告掲載希望者には「有田川町ホームページ有料広告掲載可否決定通知書」を送付し、可否を通知します。

● 掲載料の納付

掲載希望者宛てに送付する「有田川町ホームページ有料広告掲載可否決定通知書」とともに、掲載料の請求書・納付書を送付します。請求書・納付書に記載されている納期までに掲載料を納めてください。

なお、納期までに掲載料の納付がない場合は、掲載を取り消すことがありますので、ご了承ください。

※申請様式や申し込みフォームなどの

詳細は、下の二次

元コードから町

ホームページをご

確認ください。



問 企画調整課（吉備庁舎）

案内

本人通知制度登録

● どんな制度？

本人通知制度は、戸籍謄本や住民票の写しなどの証明書を本人以外（本人の代理人または代理人以外の第三者）に交付した場合に、登録した本人に交付したことをお知らせする制度です。

は、を
籍・事
戸ど
にな
たし
ます。

を
し
行
い
ま
す。

登録している
Aさん



登録していない
Bさん



第三者



① Aさんと
Bさんの
戸籍・住民票
などを請求

② Aさんと
Bさんの
戸籍・住民票
などを交付

※戸籍謄本などの交付を制限するものではありません。

● どのような効果があるの？

本人にお知らせすることで、不正取得があつた場合に早期発見と事実関係の早期究明につながります。また、不正取得が発覚する可能性が高まることから、不正請求を抑止する効果が見込まれます。

● 登録の手続き

登録の際は、次の窓口へマイナンバーカードや運転免許証などの本人確認書類をご持参ください。代理人の場合は、委任状および登録する方と代理人の本人確認書類が必要です。

- ・ 登録窓口／住民課（吉備庁舎）・やすらぎ福祉課（金屋庁舎）・清水行政局住民福祉室・各出張所

問 住民課（吉備庁舎）

都市計画案の縦覧

吉備都市計画公園の変更（有田川防災公園）の決定を行うので、都市計画案を次のとおり縦覧します。

● 縦覧期間／11月25日（火）～12月9日（火）

● 縦覧場所・時間／建設課（吉備庁舎）

※役場開庁日時に伴う。

問 建設課（吉備庁舎）

マイナナンバーカードの
有効期限・更新

「マイナナンバーカード」と「電子証明書（オンラインでマイナナンバーカードを使用する際に本人であることとを電子的に証明するもの）」には有効期限があります。有効期限はそれぞれ設定されており、更新手続きが必要です。

マイナナンバーカードや電子証明書の有効期限を迎える方には、期限の2カ月～3カ月前を目途にお知らせ（有効期限通知書）が送付されますので、お早めに開封して、更新の手続きをお願いします。

その他の詳細は、次の二次元コードからご確認ください。



デジタル庁
YouTube
チャンネル



デジタル庁
ウェブサイト

問 デジタル庁国民向けサービスグループ
マイナナンバーカード広報
担当 E-mail g.bangou.pr@digital.go.jp

和歌山県最低賃金が改正決定

11月1日（土）から和歌山県最低賃金は、時間額1045円となります。

最低賃金は、最低賃金法に基づき国が賃金の最低限度として定めたもので、使用者は最低賃金額以上の賃金を労働者に支払わなければなりません。

最低賃金法違反については、罰則が設けられています。

※最低賃金は常用労働者だけでなく、臨時・パートタイマー・アルバイトなどの呼称や労働者の年齢にかかわらず、全ての労働者に適用されます。

※最低賃金額には、精皆勤手当・通勤手当・家族手当・時間外手当・賞与などは含まれません。

※派遣労働者については、派遣先の地域別（または特定）最低賃金が適用されます。

※「鉄鋼業」については、和歌山県鉄鋼業最低賃金が適用されます。詳細については、和歌山労働局労働基準部賃金室、または最寄りの労働基準監督署へお問い合わせください。

問 和歌山労働局労働基準部賃金室
☎ 073・488・1152

続けてみよう！

手話でしりとり！「も○○」

手話で「しりとり」していきましょう。皆さんはどんな言葉をつなげていきますか？

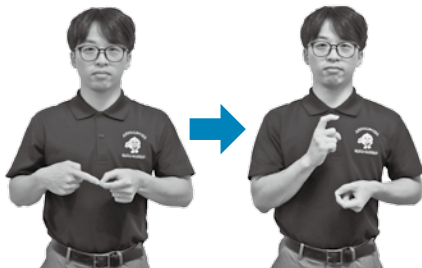

左手の人差し指と親指でつまむようにし、右手の人差し指を当てる。その後、右手を上にかかして少し上げた位置で人差し指を曲げる。

先月号の答えは「クモ」でした！
今月の答えは次号で発表！

ヒント 細くて白い、シャキシャキとした食感が特徴の野菜。

※手話は、使う人やコミュニケーションをとる相手などによって異なるため、ここで紹介している手話と違う表現を使うことがあります。

賃金引き上げに向けた中小企業・小規模事業者への支援策

①「賃上げ」支援助成金パッケージ

厚生労働省は、生産性向上（設備・人への投資など）や、非正規雇用労働者の処遇改善、より高い処遇への労働移動などを通じ、労働市場全体の「賃上げ」を支援しています。

②業務改善助成金

事業場内で最も低い賃金（事業場内最低賃金）を30円以上引き上げ、生産性向上に資する設備投資を行った場合に、その設備投資などにかかった費用の一部を助成するものです。

令和7年度（2025年度）業務改善助成金については、9月5日（金）から制度の一部変更をします。

変更内容については、業務改善助成金の対象事業場の範囲を拡充（事業場内最低賃金額が改定後の地域別最低賃金額未満までの事業場が、地域別最低賃金額の改定日の前日までに、賃金を引き上げる場合についても助成を受けることができます）、また、特例的に最低賃金改定日の前日までに賃金引き上げを実施していれば、賃金引き上げ計画の事前提出の省略を可能としています。

問 業務改善助成金コールセンター

☎ 0120・366・440
和歌山働き方改革推進支援センター
☎ 0120・547・888
和歌山労働局雇用環境・均等室
☎ 073・488・1101

③キャリアアップ助成金（賃金規定等改定コース）

有期雇用労働者などの基本給を定める賃金規定などを3%以上増額改定し、その規定を適用させた場合に助成するものです。

問 和歌山働き方改革推進支援センター

☎ 0120・547・888
和歌山労働局職業安定部職業対策課
☎ 073・488・1161

④和歌山働き方改革推進支援センター

和歌山労働局委託事業として「和歌山働き方改革推進支援センター」を開設し、最低賃金の引き上げで影響を受ける中小企業・小規模事業者、長時間労働の是正、同一労働同一賃金など非正規雇用労働者の待遇改善、生産性向上による賃金引き上げ、人手不足の解消に向けた雇用管理改善の取り組みを支援するため、専門家による相談対応（電話・来所・メール・企業訪問）や出張相談会・セミナーなどを実施しています。

問 和歌山働き方改革推進支援センター
☎ 0120・547・888

⑤人材開発支援助成金（人材育成支援コース）

事業主が雇用する労働者に対して、その職務に関連した専門的な知識や技能を取得させるための訓練を実施した場合に、訓練経費や訓練期間中の賃金の一部を助成する制度です。

問 和歌山働き方改革推進支援センター

☎ 0120・547・888
和歌山労働局職業安定部職業対策課
☎ 073・488・1161

⑥人材確保等支援助成金（雇用管理制度・雇用環境整備助成コース）

事業主が雇用管理制度や業務負担軽減機器など（労働者の業務分担の軽減が図られる機器・設備など）の導入など雇用管理の改善を行い、離職率低下の目標などを達成した場合に最大230万円（賃金要件を満たした場合は、最大287万5千円）を助成する制度です。

問 和歌山働き方改革推進支援センター

☎ 0120・547・888
和歌山労働局職業安定部職業対策課
☎ 073・488・1161



第4回ありだかわ楽市 開催！

日時

11月16日（日）10:00～15:30

※同日 19:00～打ち上げ花火を行います。

（町内同時6カ所）

場所

有田中央高等学校およびその周辺

問ありだかわ楽市実行委員会事務局（商工観光課内）

ステージスケジュール

- 9:50 開会宣言
- 10:00 吉備福祉太鼓
- 10:10 エンターダンススタジオ
- 10:30 École de Ballet Arida
- 10:45 【参加型イベント】
みかん重さ量り選手権
- 11:15 絵本コンクール表彰式
- 11:35 信太菊水太鼓
（陸上自衛隊信太山駐屯地）
- 12:00 山西アカリコンサート
- 12:30 有田中央高校
品評会表彰式
- 13:55 【参加型イベント】
みかん皮むき長さ選手権
- 14:30 豪華景品が当たる出展者
PR クイズ 答え合わせ
- 15:00 抽選会
- 15:30 閉会



町ホームページ



ARIDAGAWA_RAKUICHI

ありだかわ楽市
Instagram



11月のありだがわ

各イベントなどの詳細は、
☎ 52-2111 にご連絡いただくか、
【 】 内の担当までお問い合わせください。

| 月 | 火 | 水 | 木 | 金 | 土 | 日 |
|--|---|---|---|---|---|---|
| <input type="checkbox"/> 消費生活相談 (毎週金曜日) (第1金曜日： 清水行政局、 それ以外：金 屋庁舎) 【商工観光課】 | 【お知らせ】 当ページに掲載しているイベントな どについて、やむを得ず中止となる恐 れがあります。最新の情報は町ホーム ページでご確認いただくかお問い合わせ ください。 | | | | 1 | 2 <input type="checkbox"/> 第12回しみず ふるさとまつり (清水行政局駐車場) 【産業振興室】 <input type="checkbox"/> おはなし会 (ポッポ絵本館) 【ALEC】 |
| 3 文化の日 | 4 <input type="checkbox"/> 10カ月児健診 (金屋文化保健センター) 【健康推進課】 | 5 <input type="checkbox"/> 健康フェア (金屋文化保健センター) 【健康推進課】 <input type="checkbox"/> 手話講習会 初心者クラス (金屋庁舎) 【やすらぎ福祉課】 | 6 <input type="checkbox"/> 運動教室 (きび保健福祉センター) 【健康推進課】 | 7 <input type="checkbox"/> 手話講習会 ステップアップ・ こどもクラス (金屋庁舎) 【やすらぎ福祉課】 | 8 <input type="checkbox"/> おはなし会 (金屋図書館) 【金屋図書館】 | 9 <input type="checkbox"/> 集団健診 (きびドーム) 【健康推進課】 |
| 10 | 11 <input type="checkbox"/> 3歳6カ月児健診 (金屋文化保健センター) 【健康推進課】 <input type="checkbox"/> おひざでだっこ のおはなし会 (金屋図書館) 【金屋図書館】 | 12 | 13 | 14 | 15 | 16 <input type="checkbox"/> 第4回 ありだがわ楽市 (有田中央高等学校 およびその周辺) 【商工観光課】 <input type="checkbox"/> おはなし会 (ポッポ絵本館) 【ALEC】 |
| 17 <input type="checkbox"/> 議会本会議 【議会事務局】 | 18 <input type="checkbox"/> デイケア (清水保健センター) 【住民福祉室】 | 19 <input type="checkbox"/> 1歳6カ月児健診 (金屋文化保健センター) 【健康推進課】 <input type="checkbox"/> 手話講習会 初心者クラス (金屋庁舎) 【やすらぎ福祉課】 | 20 <input type="checkbox"/> 人権特設相談所 (清水会館) 【総務課】 | 21 <input type="checkbox"/> 手話講習会 ステップアップ・ こどもクラス (金屋庁舎) 【やすらぎ福祉課】 | 22 | 23 勤労感謝の日 |
| 24 振替休日 | 25 <input type="checkbox"/> 4カ月児健診 (金屋文化保健センター) 【健康推進課】 <input type="checkbox"/> 水道・下水道料金 口座振替日 【上下水道課】 <input type="checkbox"/> 10カ月児健診(金屋文化保健センター)【健康推進課】 <input type="checkbox"/> 議会本会議【議会事務局】 | 26 <input type="checkbox"/> 2歳児健診 (金屋文化保健センター) 【健康推進課】 | 27 <input type="checkbox"/> 議会本会議 (一般質問) 【議会事務局】 | 28 <input type="checkbox"/> 議会本会議 (一般質問) 【議会事務局】 | 29 | 30 <input type="checkbox"/> おはなし会 (ポッポ絵本館) 【ALEC】 |
| 12/1 <input type="checkbox"/> 第3期固定資産税納期限【税務課】 <input type="checkbox"/> 第3期町民税納期限【税務課】 <input type="checkbox"/> 第5期国民健康保険税納期限【税務課】 <input type="checkbox"/> 第5期後期高齢者医療保険料普通 徴収納期限【住民課】 <input type="checkbox"/> 第5期介護保険料普通徴収納期限【長寿支援課】 <input type="checkbox"/> 水道・下水道料金納期限(納付書)【上下水道課】 | 2 | 3 <input type="checkbox"/> 健康フェア (金屋文化保健センター) 【健康推進課】 <input type="checkbox"/> 手話講習会 初心者クラス (金屋庁舎) 【やすらぎ福祉課】 | 4 <input type="checkbox"/> 運動教室 (きび保健福祉センター) 【健康推進課】 | 5 <input type="checkbox"/> 手話講習会 ステップアップ・ こどもクラス (金屋庁舎) 【やすらぎ福祉課】 | 6 | 7 |

有田川町で恐竜化石は発見されるのか？

有田川町には、中生代白亜紀ちゅうせいだいはいくあきの海の地層が分布しており、そこから海の生物であるアンモナイトやワカヤマソウリュウが見つかっています。有田地域の他の3市町には、海で堆積たいせきした地層以外に陸地の地層も分布しており、これまでに同時代の陸上に生息していた恐竜類などの化石が発見されています。

●有田地域で発見されている恐竜化石やワニ化石

ワカヤマソウリュウ発見の翌年に当たる平成19年（2007年）、湯浅町の海岸から1本の肉食恐竜の歯が見つかりました。その後、広川町からも恐竜の化石が発見されました。これらは部分的な化石のため、その詳細は不明ですが、そのうちのいくつかは肉食恐竜の化石で、スピノサウルス類と考えられるものも含まれています。また、植肉食恐竜のイグアナドン類と考えられる歯も見つかっています。

さらに、同じく中生代白亜紀のワニの化石が、有田市や広川町から見つかっています。

●有田川町には中生代の陸地の地層はあるのか

恐竜が見つかったている湯浅・広川両町の海岸線に分布する陸地の地層は、白亜紀当時は河口のような海水と川から流れてくる淡水が混じる「汽水域」きすいいきだったところに堆積した地層です。この地層は、有田川町側にも続いていると考えられていましたが、なかなかそれに該当する地層が見つかりませんでした。

しかし、昨年調査を行った結果、あらぎ島の近くにある旧三田小学校付近の地層に、汽水域に住む貝の化石が含まれていることを発見することができました。

●有田川町からも恐竜化石は見つかるかも？

汽水域の地層があるということは、陸地の生物がそこで化石になっている可能性があります。これまで有田川町で発見されている化石は、モササウルスやウミガメなど海の生物ばかりでしたが、地層を詳しく調べていくと、今後、有田川町からも恐竜の化石が見つかるかもしれません。

有田地域の陸上脊椎動物化石

