

4

2024 April
vol.220

広
報

人が集い、想いを紡ぎ、新しい流れをつくるまち

ありがわ

第17回有田川駅伝



第17回 有田川駅伝大会

3月3日（日）、第17回有田川駅伝大会を開催しました。今回は昨年の土砂崩れの影響による道路状況を鑑み、従来のコースを一部短縮した6区間 20.7kmを、45チームがたすきをつなぎ駆け抜けました。

大会運営にあたり、ご協力をいただいた全ての皆さまにこの場を借りてお礼申し上げます。



大会結果

1位

智辯和歌山 A

1時間7分34秒

2位

日高郡アスリート

1時間8分35秒

3位

智辯和歌山 B

1時間10分54秒



有田川町代表チーム 7 位入賞 ～第23回和歌山県市町村対抗ジュニア駅伝競走大会～



	代表チーム	オープンチーム	控え選手
第1区	湯田 琉雅 (吉備中学校 2年)	河村 知虎 (石垣中学校 3年)	吉信 太智 (藤並小学校 4年)
第2区	平木 柚衣 (吉備中学校 2年)	檜内 千慧 (金屋中学校 3年)	宮井 翔清 (田殿小学校 5年)
第3区	上嶋 いと (藤並小学校 5年)	中井 潤 (藤並小学校 6年)	夢谷 聡汰 (石垣中学校 1年)
第4区	鳥淵 優 (吉備中学校 2年)	上西 彩友 (石垣中学校 1年)	井上 陽路 (石垣中学校 2年)
第5区	芝田 靖輝 (吉備中学校 1年)	椿原 琉葵 (金屋中学校 3年)	寺下 未音 (藤並小学校 6年)
第6区	由良 妃奈子 (御霊小学校 6年)	前田 楓菜 (藤並小学校 5年)	門 蒼依 (石垣小学校 6年)
第7区	檜内 譲之介 (小川小学校 6年)	小西 穂岳 (藤並小学校 5年)	林 瑚夏 (吉備中学校 3年)
第8区	小早川 莉穂 (吉備中学校 1年)	森田 菜々 (桐蔭中学校 1年)	高垣 陽奈 (石垣中学校 2年)
第9区	矢船 優莉叶 (藤並小学校 6年)	ウィリアムス竜騎 (藤並小学校 5年)	
第10区	坂野 夢真 (吉備中学校 2年)	二澤 蒼太 (石垣中学校 2年)	



2月11日(日)、和歌山市で「第23回和歌山県市町村対抗ジュニア駅伝競走大会」が開催されました。この大会には県内29市町が参加し、それぞれ小学生男女2人ずつ、中学生男女3人ずつの計10人が10区間・21.1kmを走りました。

有田川町代表チームの結果は1時間14分1秒で7位入賞。また、オープンチームも練習の成果を発揮し、最後まで懸命にたすきをつなぎました。

第 19 回有田川町スポーツ表彰

3月9日（土）にきびドームで「第19回有田川町スポーツ表彰式」を執り行いました。

有田川町スポーツ表彰は令和5年（2023年）1月1日～12月31日中に、スポーツ発展ならびにスポーツ活動で優秀な成績を取めた個人・団体の栄誉をたたえるものです。全国規模の大会で1位から3位までの成績を挙げた人が受賞する「スポーツ賞」をはじめとして、42人・6団体が受賞しました。おめでとうございます。



第 19 回 有田川町スポーツ表彰受賞者（個人）

No.	氏名	学校	学年	種目	表彰名
1	中 さくら	日本体育大学	2	水球	スポーツ賞
2	保田 美羽	近江高校	1	陸上	スポーツ奨励賞
3	松場 淳生	和歌山北高校	3	ソフトテニス	スポーツ奨励賞
4	藤田 和希	向陽高校	3	陸上	スポーツ奨励賞
5	須佐見 容平	海南高校	3	陸上	スポーツ奨励賞
6	弓中 視卯	紀央館高校	3	ホッケー	スポーツ奨励賞
7	光定 結彩	紀央館高校	3	ホッケー	スポーツ奨励賞
8	湯川 未羽	紀央館高校	2	ホッケー	スポーツ奨励賞
9	林 愛斗	紀央館高校	2	ホッケー	スポーツ奨励賞
10	弓中 尋斗	紀央館高校	2	ホッケー	スポーツ奨励賞
11	延明 知哉	和歌山工業高等専門学校	4	柔道	スポーツ奨励賞
12	菖蒲奥 夏輝	和歌山工業高等専門学校	4	柔道	スポーツ奨励賞
13	二階 真弦	和歌山工業高等専門学校	1	柔道	スポーツ奨励賞
14	前川 歩輝	吉備中学校	3	硬式野球	スポーツ奨励賞
15	宮地 杏	向陽高校	1	陸上	スポーツ努力賞
16	梅本 育実	海南高校	2	陸上	スポーツ努力賞
17	前山 奏	海南高校	2	陸上	スポーツ努力賞
18	尾崎 嗣隆	箕島高校	2	柔道	スポーツ努力賞
19	砂子 陽輝	箕島高校	2	柔道	スポーツ努力賞
20	谷 敦仁	箕島高校	2	柔道	スポーツ努力賞
21	西出 二夢城	箕島高校	1	柔道	スポーツ努力賞
22	赤山 侑斗	耐久高校	2	硬式野球	スポーツ努力賞
23	中 啓隆	耐久高校	2	硬式野球	スポーツ努力賞
24	竹中 陸	耐久高校	1	硬式野球	スポーツ努力賞
25	張道 宗大郎	近畿大学付属和歌山高校	2	空手道	スポーツ努力賞
26	花田 悠月	智弁学園和歌山高校	2	硬式野球	スポーツ努力賞
27	井口 恒星	智弁学園和歌山高校	2	硬式野球	スポーツ努力賞
28	川口 晴久	智弁学園和歌山高校	2	硬式野球	スポーツ努力賞
29	張道 さくら	吉備中学校	2	空手道	スポーツ努力賞
30	富山 璃伯	吉備中学校	2	空手道	スポーツ努力賞
31	門屋 羽奈	吉備中学校	2	空手道	スポーツ努力賞
32	梅本 心桜	吉備中学校	2	剣道	スポーツ努力賞
33	村瀬 麻愛里	吉備中学校	3	陸上	スポーツ努力賞
34	堀内 モナ	吉備中学校	2	陸上	スポーツ努力賞
35	佐々木 優成	藤並小学校	6	剣道	スポーツジュニア賞
36	知念 逸美	藤並小学校	4	柔道	スポーツジュニア賞
37	白岩 結愛	藤並小学校	6	日本拳法	スポーツジュニア賞
38	保田 雄規	藤並小学校	6	陸上	スポーツジュニア賞
39	三木 彩乃里	藤並小学校	4	空手道	スポーツジュニア賞
40	武田 侑真	藤並小学校	3	空手道	スポーツジュニア賞
41	的場 琉愛	田殿小学校	5	柔道	スポーツジュニア賞
42	山下 雄舞	吉備中学校	3	ホッケー	スポーツ特別賞

第 19 回 有田川町スポーツ表彰受賞団体

No.	団体名	種目	表彰名
1	吉備中学校 空手道部	空手道	スポーツ奨励賞
2	吉備中学校 女子バスケットボール部	バスケットボール	スポーツ奨励賞
3	吉備中学校 ホッケー部男子	ホッケー	スポーツ奨励賞
4	吉備中学校 ホッケー部女子	ホッケー	スポーツ奨励賞
5	吉備中学校 男子バスケットボール部	バスケットボール	スポーツ努力賞
6	吉備剣道クラブ	剣道	スポーツジュニア賞

JAPAN BREWERS CUP2024 IPA 部門で 1 位を獲得

吉備地域でビール醸造を行う「Nomcraft brewing」が、ビールの全国コンペにおいて複数の賞を受賞しました。このコンペの IPA 部門では同社のビール銘柄「OctopusKing」が 1 位、淡色エール部門で「TenguGroove」が 5 位に選ばれました。

また、当日の出店ブースのデザインを競うアワードでも、SIL（水尻）と製作したブースが 1 位に選出されています。



写真（左から）＝中山町長、「Nomcraft brewing」の金子巧さん、アダム・バランさん、ギャレス・ウィリアムスさん、マーク・マツデンさん、中村準也さん

書道で文部科学大臣賞・弘法大師賞を受賞 丸野 杏莉さん（天満） 丸野 瑛蓮さん（天満）

藤並小学校 4 年生の丸野杏莉さんは、令和 5 年度（2023 年度）第 67 回 JA 共済全国小・中学生書道コンクールにおいて、文部科学大臣賞を受賞され、2 月に JA 共済ビル（東京都）で表彰式が行われました。

藤並小学校 6 年生の姉の丸野瑛蓮さんは、第 57 回弘法大師奉賛高野山競書大会において弘法大師賞を受賞されました。その功績が評価され、11 月に紀南文化会館で行われた和歌山県ジュニア文化表彰式にて表彰されています。



写真（左から）＝中山町長、丸野杏莉さん、丸野瑛蓮さん

人権講演会 木山裕策さん

1 月 28 日（日）に人権講演会の講師として、シンガーの木山裕策さんをお招きし、「がんが教えてくれたこと～自分に向き合ってみつけた夢～」をテーマに講演と歌を披露いただきました。

18 ページにご来場いただいた皆さまの感想を一部掲載しています。



講師 木山 裕策 氏

祝 100 歳 おめでとうございます

山崎 カネ子さん (水尻)

小林 サヤ子さん (徳田)



旭日単光章 受章

庄田 拓裕さん (金屋) 元金屋町議会議員

昭和 56 年 (1981 年) 2 月に旧金屋町議会議員に当選以来、平成 13 年 (2001 年) 2 月まで 5 期 20 年の長きにわたり在職されました。金屋町議会議長をはじめ、各種常任委員会委員長や有田郡町村議会議長会長など数多くの要職を歴任し、地方自治の発展にご尽力された功績をたたえられました。



写真 (左から) = 星加有田振興局長、庄田拓裕さん、中山町長

第 20 回ぼうさい探検隊マップコンクール授賞式

一般社団法人日本損害保険協会が主催する第 20 回ぼうさい探検隊マップコンクールに町内の小学校から応募した結果、全国 1,708 作品の中から石垣小学校が消防庁長官賞、八幡小学校が佳作に入選し、各小学校において、授賞式が行われました。ぼうさい探検隊マップコンクールは、子どもたちの防災意識の向上や地域コミュニティの強化を目的として実施され、自分の住む地域を探検し、町の危険な場所や安全な場所をまとめたマップを作成し応募しています。昨今、大雨による災害が増えており、今回も子どもたちが小学校周辺を探検し、大雨時に増水する恐れのある場所や避難時に必要な防災グッズをマップに描きました。

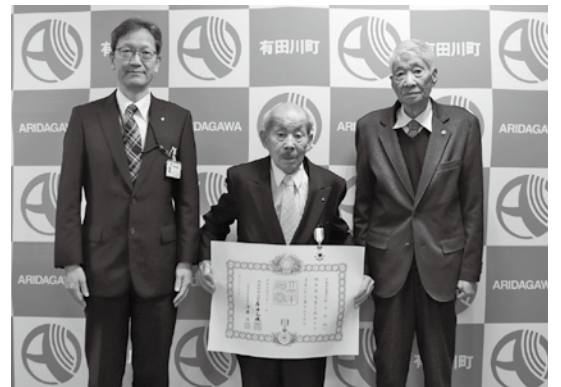

石垣小学校



八幡小学校

4月1日(月)より

役場の組織機構の見直し 金屋庁舎の配置が変更



地籍調査課が税務課(吉備庁舎)に統合

地籍調査事業の縮小に伴い組織機構を見直し、事業は税務課が引き継ぎます。
4月1日(月)以降は、成果の閲覧および図面の交付窓口が次のとおり、変更しますのでご注意ください。

税務課(吉備庁舎) / やすらぎ福祉課(金屋庁舎) / 住民福祉室(清水行政局)

金屋庁舎配置図

※青で囲った部署は名称が変わった部署、または場所が移動した部署です。

1階

健康推進課内の家庭支援総合センターは、子ども家庭センターに名称が変わります。

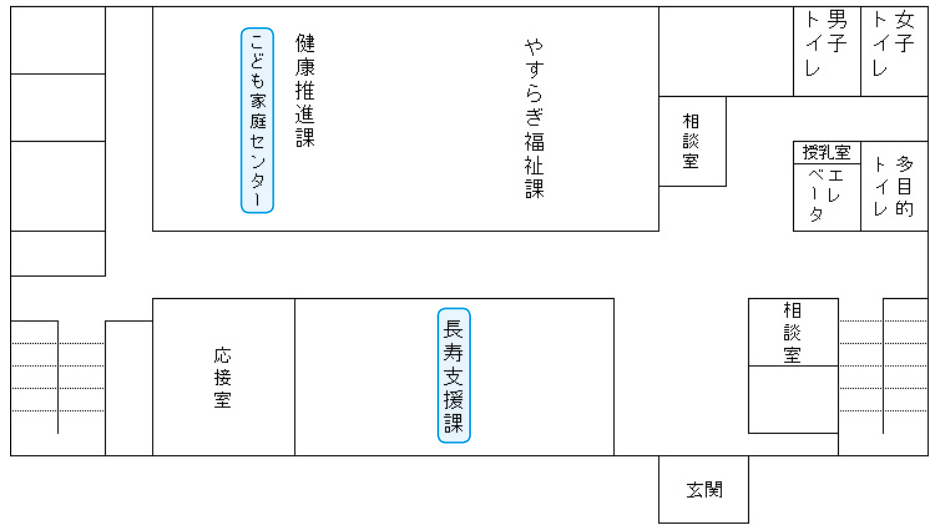

2階

1階の商工観光課と産業課が2階に移動しました。

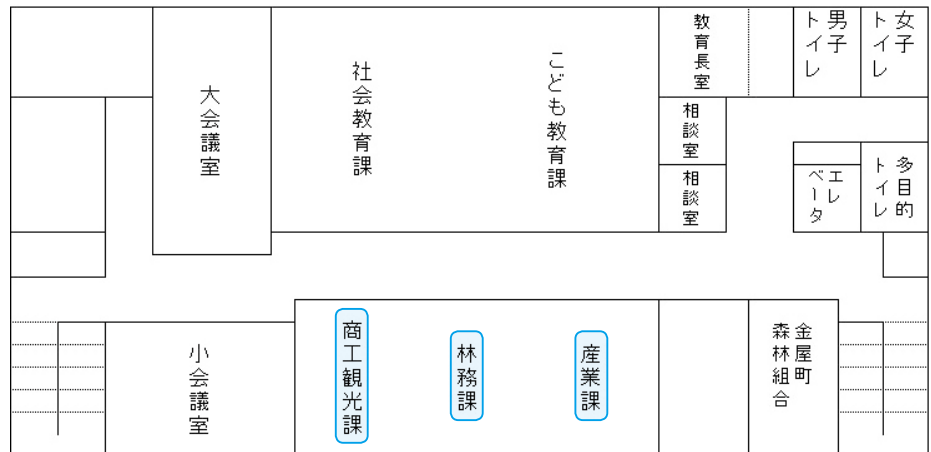

令和7年(2025年)4月1日採用
有田川町職員採用試験
一般事務職・保育教諭・消防職



町HP採用案内

■申し込み・問い合わせ(一般事務職・保育教諭)

有田川町役場 総務課(吉備庁舎3階)
〒643-0021 有田川町大字下津野2018-4
☎22-3291(直通) FAX52-3210
E-mail b.somu@town.aridagawa.lg.jp

■申し込み・問い合わせ(消防職)

有田川町消防本部 消防総務課
〒643-0811 有田川町大字庄1042
☎52-5950 FAX52-5952
E-mail fire119@town.aridagawa.lg.jp

有田川町では新しい時代に向け、新しい魅力を持った個性ある町の創造を目指し「第2次長期総合計画」の基本理念・目標を実現するため、既成概念にとらわれない創造力豊かな職員を募集します。

筆記試験はSPI3。町職員として有田川町のまちづくりに参加したい、個性とやる気のある皆さまをお待ちしています！

【有田川町が求める職員像】

一般事務職・保育教諭／アイデアを形にする職員・自ら考え行動できる職員・チームプレーができる職員
消防職／“住民の生命・身体・財産を守る”大切な任務を遂行するため、あらゆる消防事象に立ち向かう体力、勇気、使命感と誇りを持ち、規律と礼儀を重んじる誠実な職員

1. 職種および採用予定人員

職種	試験区分	採用予定人員	職務内容
一般事務職	A(一般)	3人程度	町長部局または教育委員会などの事務
	B(高校新卒)	1人程度	
	C(障害者)	1人程度	
保育教諭		2人程度	各町立認定こども園・子育て支援センターにおける業務
消防職		2人程度	消防本部および各消防署における消防業務

2-1. 受験資格(一般事務職・保育教諭)

職種	試験区分	受験資格
一般事務職	A(一般)	平成6年(1994年)4月2日から平成19年(2007年)4月1日までに生まれた人
	B(高校新卒)	令和7年(2025年)3月に高等学校を卒業見込みの人
	C(障害者)	平成元年(1989年)4月2日から平成19年(2007年)4月1日までに生まれた人で、次の①～③のすべての要件を満たす人 ①次のア、イ、ウ)のいずれかの手帳の交付を受けた人 ア)身体障害者福祉法第15条に規定する身体障害者手帳 イ)療育手帳 ウ)精神障害者保健福祉手帳 ②自力により通勤ができ、介助者なしに一般事務職としての職務の遂行が可能なる人 ③活字印刷文による出題に筆記用具を用いて手書きで回答できる人および口頭による面接試験に対応できる人
保育教諭		昭和59年(1984年)4月2日以降に生まれた人で、幼稚園教諭免許状および保育士の資格を有する人、または令和7年(2025年)3月卒業見込みで幼稚園教諭免許状および保育士の資格を取得見込みの人

2-2. 受験資格(消防職)

受験資格	日本国籍を有し、平成12年(2000年)4月2日から平成19年(2007年)4月1日までに生まれた人	
採用選考基準	身長	おおむね160cm以上(女性にあってはおおむね155cm以上)
	胸囲	身長のおおむね2分の1以上
	体重	おおむね50kg以上(女性にあってはおおむね45kg以上)
	視力	1. 矯正視力を含み、両眼で0.7以上、かつ一眼(裸眼)でそれぞれ0.3以上 2. 赤色、青色および黄色の識別ができること
	聴力	正常であること
	肺活量	おおむね3,000cm ³ 以上(女性にあってはおおむね2,500cm ³ 以上)
	その他	1. 体質が健全で、四肢関節に障害などがなく、諸機能が正常であること 2. 精神機能および神経系統に異常がないこと 3. 言語明瞭で十分発声ができること 4. 職務執行上、支障のある疾患のないこと
居住地	受験者の居住地は問わないが、採用後は管轄区域内(有田川町)への居住が必要	

3 - 1. 一般事務職 A 試験の内容など

内容	日時	場所	申込書類	備考	
第 1 次試験	書類受け付け 個人面接 (10分程度)	5/22 (水) ～ 5/31 (金) 8:30 ～ 17:15	吉備庁舎 3 階 総務課	①有田川町職員採用試験 受験申込書 ※顔写真の添付が必要 ②エントリーシート	●土日も受け付けます。 ●予約不要。 ●本人が直接持参してください。
	筆記試験 (SPI3)	6/7 (金) ～ 6/21 (金)			左記の期間中に、全国のテストセンターで受検。詳しくはホームページや募集案内をご覧ください。
第 2 次試験	個人面接	7/13 (土)・14 (日) 予定			
第 3 次試験	個人面接	8/17 (土) 予定			

3 - 2. 一般事務職 B (高校新卒)・C (障害者) 試験の内容など

内容	日時	場所	申込書類	備考
書類受け付け	8/9 (金) ～ 8/20 (火) 8:30 ～ 17:15	吉備庁舎 3 階 総務課	①有田川町職員採用試験 受験申込書 ※顔写真の添付が必要 ②エントリーシート ③障害者手帳に関する申 出書と障害者手帳 ※障害者のみ	●土・日・祝日を除きます。 ●予約不要。 ●本人が直接持参してください。
第 1 次試験	筆記試験 (SPI3) (能力検査 70 分、 性格検査 40 分)	9/22 (日) 9:40 ～	吉備庁舎 会議室	
第 2 次試験	個人面接	10/12 (土) 予定		
第 3 次試験	個人面接	10/26 (土) 予定		

3 - 3. 保育教諭 試験の内容など

内容	日時	場所	申込書類	備考	
第 1 次試験	書類受け付け 個人面接 (10分程度)	5/22 (水) ～ 5/31 (金) 8:30 ～ 17:15	吉備庁舎 3 階 総務課	①有田川町職員採用試験 受験申込書 ※顔写真の添付が必要 ②エントリーシート	●土日も受け付けます。 ●予約不要。 ●本人が直接持参してください。
	筆記試験 (SPI3) (能力検査 70 分、 性格検査 40 分)	6/23 (日) 9:40 ～	きびドーム		
第 2 次試験	個人面接	7/13 (土)・14 (日) 予定			
第 3 次試験	個人面接	8/17 (土) 予定			

3 - 4. 消防職 試験の内容など

内容	日時	場所	申込書類	備考
書類受け付け	8/9 (金) ～ 8/20 (火) 8:30 ～ 17:15	消防本部 消防総務課	1. 有田川町職員採用試験 受験申込書 ※ A4 両面印刷 2. 顔写真 2 枚 (縦 4 cm × 横 3 cm) ※ 1 枚は受験申込書に貼 付するものとする。	●土・日・祝日を除きます。 ●予約不要。 ●遠方に居住しているなど、やむを得ず受付期間内に直接持参できない場合に限り、締切日までに必着で郵送可。 ※郵送の場合は、必ず特定記録郵便または簡易書留郵便とし、封筒の表に「採用試験申込」と朱書きしてください。これら以外による不着の問題については一切対応いたしかねます。
第 1 次試験	筆記試験 (SPI3) (能力検査 70 分、 性格検査 40 分、 エントリーシート 60 分)	9/22 (日) 8:30 ～	消防本部 2 階 会議室	
第 2 次試験	身体検査・体力測定	10/13 (日) 予定		
第 3 次試験	個人面接	10/26 (土) 予定		

高齢者の暮らしを応援!

地域包括支援センターだより

岡長寿支援課（金屋庁舎）

有田川町地域包括支援センターでは、介護予防などの相談に応じています。

いきいき百歳体操ニュース!

～地域のお地蔵さんに集まり青空の下で頑張っています（吉田青空）～

吉田地区では平成29年（2017年）からお地蔵さんの場所を借りて、毎週木曜日16時～17時（冬場は15時～16時）にいきいき百歳体操を行っています。少し屋根はありますが、青空の下でCDを聞きながら運動しています。暑い日もあれば、寒い日もありますが、みんなで工夫しながら続け、今では週1回の情報交換の場になっています。パイプ椅子やCDデッキの保管は協力し合い、みんなでおしゃべりするのも楽しみの一つです。



ロバつうしん

— 認知症キャラバン・メイト連絡会活動報告 —

●有田中央高校1年生の71名（1月～2月）

有田中央高校では毎年1年生が養成講座を受講し、認知症について理解を深める活動を行っています。今回も教員が講師（メイト）として講座を開催しました。生徒からは、「将来、福祉の仕事を考えているので役立つ」や「身内が認知症になるかもしれないので、そのときは自分が支えていければいいな」などの感想が聞かれました。他にも、有料老人ホームの職員の皆さまが受講されました。

養成講座は、お住まいの地域や学校、職場など、少人数でも開催出来ますので、受講を希望する場合は地域包括支援センターまで連絡をお待ちしております。

医療・介護の相談は地域包括支援センターへ

3月31日（日）をもって有田医師会在宅医療サポートセンターへの事業委託が終了しました。4月1日（月）から自宅での医療や介護に関するご相談は、有田郡在宅医療サポートセンター（有田川町地域包括支援センター ☎ 22-4502）へご相談ください。

●相談内容の例

- ・往診してくれるお医者さんを教えてほしい
- ・専門医を教えてほしい
- ・自宅で介護サービスを受けたいがどうしたらよいか

季節の変わり目に要注意 春バテに気を付けよう！

問 健康推進課（金屋庁舎）
清水行政局住民福祉室

春バテとは

春は入学や就職など新生活が始まる季節である一方、約9割の人が体と心にさまざまな不調を感じています。この不調を「春バテ」といいます。

●春バテのチェックリスト

1つでも当てはまった方は「春バテ」の可能性があります。予防と解消のために、生活習慣を見直しましょう。

- ・体がだるい
- ・やる気が出ない
- ・目覚めが悪い
- ・イライラする
- ・昼間眠くなる
- ・夜眠れない

●春バテの原因

春は気圧の変化や寒暖差が大きい季節です。また、入学や転勤など生活環境が変化すると、気付かないうちにストレスをためてしまうことが

あります。そんな気象や生活の変化によって自律神経（交感神経と副交感神経）が乱れてしまうことが「春バテ」を引き起こす要因の一つです。

●予防と対策

春は気候の変化だけではなく、生活の環境も大きく変化する時期です。自律神経を整えて、春バテを乗り越えましょう。

- ① **食事は欠食なく、バランスよく取りましょう**／食事を取ると、消化のために副交感神経が活発に働きます。体はリラックスモードになります。欠食すると交感神経が働いたままになり、自律神経のバランスが乱れてしまいます。偏った食事は自律神経のバランスを乱すため、バランスの良い食事が大切です。
- ② **こまめに体を動かしましょう**／運動をすると、自律神経のバランスを整えるセロトニンが分泌されます。ウォーキングやサイクリング、

水泳などの有酸素運動が効果的です。歩幅を広げる、きれいな姿勢を意識して過ごす、こまめに動く、階段を使用するなど、日常生活の動きを少し変える工夫をしてみましょう。

- ③ **入浴はシャワーだけではなく、湯船につかりましょう**／湯船につかることで副交感神経が働き、自律神経のバランスが整います。38〜40度のお湯に10〜20分間入浴すると効果的です。炭酸ガス入りの入浴剤を使用するのもおすすめです。
- ④ **睡眠をしっかりと取りましょう**／スムーズで深い眠りを誘うためには副交感神経が働き、心身をリラックスさせることが重要です。就寝前に目元や首元を40度くらいの蒸しタオルやアイマスクなどで温めると、睡眠の質も良くなり効果的です。

- ⑤ **衣服で温度調節をしましょう**／朝晩と日中の寒暖差が大きい春は、温度変化に体を適応させるために、衣類による温度調節が必要不可欠です。ストールやカーディガンなどを上手に取り入れましょう。

乳幼児を子育て中の皆さまへ 子育て支援センターは 皆さまの子育てを応援します！

絵本の町をあるこう！ ～ inALEC ～

- 日時／4月23日（火）10:00～11:00
- 場所／地域交流センター（ALEC）
- 定員／10組程度
- 参加費／無料
- 申し込み／4月8日（月）8:30～

		開設日時など
あそびのひろば	金曜日（4月5日・12日・19日・26日）	10:00～11:00
	※予約制。 詳細は予定表でご確認ください。	14:00～15:00

※実施状況や毎日の予定表などは、町ホームページでもお知らせしています。

子育て支援センターでは、一時預かり保育を行っています。詳しくは町ホームページをご覧ください。お気軽にお問い合わせください。



子育て支援センター ☎ 090-7966-1697・52-5474（ファクス兼用）

健康 応援 スケジュール

おとな

集団健診

健康推進課（金屋庁舎）
清水行政局住民福祉室

- 5月12日（日） 申込期限：4月12日（金）
8:00～ 9:20 金屋文化保健センター
特定・胃・大腸・胸部・乳房・子宮
- 5月14日（火） 申込期限：4月15日（月）
8:00～ 9:00 旧北小学校
特定・胃・大腸・胸部・乳房
- 5月19日（日） 申込期限：4月19日（金）
8:00～ 9:20 きびドーム
特定・胃・大腸・胸部・乳房
- 5月23日（木） 申込期限：4月23日（火）
8:00～ 8:30 境川コミュニティセンター
特定・胃・大腸・胸部・乳房
10:00～ 10:30 三田活性化センター
特定・胃・大腸・胸部・乳房
- 6月9日（日） 申込期限：5月9日（木）
8:00～ 9:00 清水保健センター
特定・胃・大腸・胸部・乳房・子宮
- ※令和6年度（2024年度）の集団健診の日程、
申し込みについては次のページでご確認ください。

運動教室

健康推進課（金屋庁舎）
清水行政局住民福祉室

- 4月4日（木）、5月2日（木）
■場所／きび保健福祉センター

健康フェア

健康推進課（金屋庁舎）

- 4月3日（水） 金屋文化保健センター
- 一般健康相談
 - 運動教室
- ・気軽にできる運動習慣（インボディ測定）
からだにいいことちょこっと始めましょう！
- 栄養講座
- ・筋力アップの食事とは？
おすすめの食材や食事のポイントを紹介！

実施時間
9:00～
11:00

こども

子どもの健康相談

健康推進課（金屋庁舎）
清水行政局住民福祉室

- 4月4日（木） 金屋文化保健センター
4月8日（月） 清水保健センター
4月18日（木） 金屋文化保健センター
5月2日（木） 金屋文化保健センター
5月13日（月） 清水保健センター

実施時間
9:00～
11:00

※清水保健センターでは、10:30頃から
保育士による育児サロンも併せて行います。

乳幼児健診

健康推進課（金屋庁舎）

- 4カ月児健診 [令和5年（2023年）12月生まれ]
4月23日（火） 13:00～ 13:15
- 10カ月児健診 [令和5年（2023年）5月生まれ]
4月2日（火） 12:30～ 12:45
- 1歳6カ月児健診 [令和4年（2022年）8月生まれ]
4月17日（水） 12:45～ 13:00
- 2歳児健診 [令和4年（2022年）1月生まれ]
4月24日（水） 12:45～ 13:00
- 3歳6カ月児健診 [令和2年（2020年）9月生まれ]
4月9日（火） 12:45～ 13:00
- 場所／金屋文化保健センター

あなたの健康を支える「国民健康保険」

医療費状況（令和6年（2024年）2月）

加入者数	6,881人
支払額	2億9,223万円
1人当たりの医療費	4万2,469円 (前年同月3万9,309円)
令和4年度（2022年度） 1人当たりの医療費	4万1,169円／月 49万4,029円／年

令和6年度（2024年度）

集団健診 日程表

webから申し込みができます！

URL(<https://logoform.jp/form/aJfk/474805>)へアクセスいただくか、
二次元コードを読み込んでください。



- 対象者
 - ・がん検診／対象年齢の有田川町民。胃・大腸・胸部・乳房は40歳以上、子宮は20歳以上。
 - ・特定健診／40歳以上の有田川町国民健康保険加入者（一部若年者を含む）。
- ※町の助成でがん検診を受診できるのは、年度内に1回のみです。
- 後期高齢者医療保険加入者は、血液検査などの基本健診を受診していただけます（平日のみ）。
- 健診は全て無料です。
- 個別医療機関での健（検）診やドックの受診と重複する内容は、お申し込みできません。
- ご希望の日程の申込期限までにお申し込みください。期限を過ぎるとお申し込みできません。
申込先／健康推進課（金屋庁舎）・清水行政局住民福祉室

実施日	申込期限	受付時間	場所	検査項目					
				特定	胃	大腸	胸部	乳房	子宮
5月12日(日)	4月12日(金)	8:00~9:20	金屋文化保健センター	特定	胃	大腸	胸部	乳房	子宮
5月14日(火)	4月15日(月)	8:00~9:00	旧北小学校	特定	胃	大腸	胸部	乳房	
5月19日(日)	4月19日(金)	8:00~9:20	きびドーム	特定	胃	大腸	胸部	乳房	
5月23日(木)	4月23日(火)	8:00~8:30	境川コミュニティセンター	特定	胃	大腸	胸部	乳房	
		10:00~10:30	三田活性化センター	特定	胃	大腸	胸部	乳房	
6月9日(日)	5月9日(木)	8:00~9:00	清水保健センター	特定	胃	大腸	胸部	乳房	子宮
6月11日(火)	5月10日(金)	8:00~8:30	大谷公民館	特定	胃	大腸	胸部	乳房	
		9:30~10:00	水尻公民館	特定	胃	大腸	胸部	乳房	
6月16日(日)	5月16日(木)	8:00~9:20	きびドーム	特定	胃	大腸	胸部	乳房	子宮
6月19日(水)	5月20日(月)	18:00~19:00	きびドーム	特定		大腸	胸部	乳房	
6月23日(日)	5月23日(木)	8:00~9:00	城山出張所	特定	胃	大腸	胸部	乳房	子宮
6月24日(月)	5月24日(金)	8:00~9:00	石垣公民館	特定	胃	大腸	胸部	乳房	
7月4日(木)	6月4日(火)	8:00~9:00	旧粟生小学校	特定	胃	大腸	胸部	乳房	
7月9日(火)	6月10日(月)	8:00~9:20	金屋文化保健センター	特定	胃	大腸	胸部	乳房	
7月12日(金)	6月12日(水)	8:00~8:30	久野原消防詰所	特定	胃	大腸	胸部	乳房	
		10:00~10:30	安諦地区基幹集落センター	特定	胃	大腸	胸部	乳房	
7月28日(日)	6月28日(金)	8:00~9:20	きびドーム	特定	胃	大腸	胸部	乳房	
8月3日(土)	7月3日(水)	8:00~9:20	金屋文化保健センター	特定	胃	大腸	胸部	乳房	
8月18日(日)	7月18日(木)	8:00~9:20	きび保健福祉センター	特定	胃	大腸	胸部	乳房	
9月24日(火)	8月23日(金)	8:00~9:20	金屋文化保健センター	特定	胃	大腸	胸部	乳房	
10月10日(木)	9月10日(火)	8:00~9:00	清水保健センター	特定	胃	大腸	胸部	乳房	
1月14日(火)	12月13日(金)	8:00~9:20	金屋文化保健センター	特定	胃	大腸	胸部	乳房	
1月19日(日)	12月19日(木)	8:00~9:20	きびドーム	特定	胃	大腸	胸部	乳房	子宮
2月9日(日)	1月9日(木)	8:00~9:20	金屋文化保健センター	特定	胃	大腸	胸部	乳房	子宮

消防だより

有田川町消防本部 ☎52・5950
 吉備金屋消防署 ☎52・5950
 清水消防署 ☎25・1243

令和6年(2024年)
 2月末現在の出動件数

火災 : 1件
 救急 : 214件
 救助 : 0件

林野火災の防止

空気が乾燥し強風が吹く春に、たき火や火入れなどの原因による林野火災が全国各地で多く発生します。

今年の1月に和歌山県内で、13haを焼損した林野火災が発生し、自衛隊や防災ヘリが出動するなど約5日間に及ぶ消火活動が行われました。林野火災は、一人一人が火の管理を徹底することで防止できます。貴重な自然を火災から守るため、林野での火の取り扱いには十分注意しましょう。

●林野火災防止のための注意点

- ・ 枯れ草などのある火災が起こりやすい場所では、たき火をしない
- ・ たき火中はその場を離れず、使用後は完全に消火する
- ・ 風が強い日は、たき火や火入れをしない

当町の令和5年中救急統計

当町で令和5年(2023年)中に救急出動した件数は1370件で、搬送された人は1267人、そのうち56人がドクターヘリで搬送されました。事故種別では、急病による救急搬送が全体の68%(856人)、年齢別では65歳以上の高齢者が67%(846人)と、最も多くなっています。傷病程度別では救急搬送人員の49%(617人)が軽症でした。

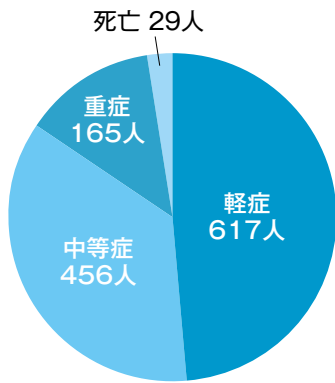

※軽症/入院加療なし
 中等症/3週間未満入院
 重症/3週間以上入院

救急車の適正利用にご協力ください

救急車は、事故などによる大けがや急病などで、緊急に病院で診察が必要な人のためのものです。緊急性の低い病気やけがなどでの利用が増加すると、1分1秒を争う救急現場で到着が遅れたり、搬送先が決まるまでの時間が遅れることにより、救えるはずの命が救えなくなる可能性があります。救急車や救急医療は限りある資源ですので、本来に必要な人が救急車を利用できるよう、正しい理解と適正な利用にご協力をお願いします。



●こんなときは迷わず119

次の症状がある場合は、重大な病気やけがの可能性があり緊急性も非常に高い状態です。ためらわずに救急車を要請してください。

- ・ 意識がない
- ・ 胸が激しく痛む
- ・ 突然の激しい頭痛
- ・ 交通事故(強い衝撃を受けた)

病院の案内

「救急車を利用するほどではないけど、受診できる病院がわからない」という方に、受診可能な医療機関を案内しています。

- 和歌山医療情報ネット
スマートフォンやパソコンなどで「わかやま医療情報ネット」と検索する。
- 救急医療情報センター ☎073-426-1199 (24時間対応)
- こども救急相談ダイヤル(平日19時~翌朝9時、土日祝9時~翌朝9時)
☎#8000(プッシュ回線・携帯電話) ☎073-431-8000(ダイヤル回線・IP電話)



環境衛生課からの お知らせ

環境衛生課（吉備庁舎）
清水行政局 建設環境室

「ごみ分別すれば資源」

燃えるごみ収集運搬業者の決定

令和6年度（2024年度）から3年間の燃えるごみ収集運搬業務の入札を昨年12月に行い、次のとおり委託業者が決定しました。4月から収集を行っています。

● 収集運搬委託業者

- ・ 吉備コース／中央産業株式会社
- ・ 金屋コース／有田SK株式会社
- ・ 清水コース／河原政友

有田川町の家庭から出る燃えるごみの収集量について令和6年（2024年）1月は1人当たり12・1kgでした。お菓子の空き箱やトレットペーパーの芯などの紙類は雑がみとして資源ごみに出すことができます。きちんと分別することでごみの減量につながります。

狂犬病予防注射を 受けさせましょう



狂犬病は、人間に感染し発症した際の致死率が100%に限りなく近い、恐ろしい感染症です。そのため犬の飼い主（所有者）は法律により、犬の登録と毎年1回の狂犬病予防注射（生後3カ月以上の犬）を受けさせるよう定められています。

当町では4月15日（月）～17日（水）、19日（金）、22日（月）～24日（水）、26日（金）の計8日間、狂犬病予防集合注射を実施します。車で移動しながら各地区をまわります。予定時間や実施場所などの詳細は、広報ありだがわ3月号または町ホームページをご覧ください。いずれの場所でも注射は受けられます。日程の都合がつかない場合は、動物病院で注射を受けさせてください。

● 注射料／3250円（1匹につき）
※おつりがいらぬようにご用意ください。

● 登録料／3000円（1匹につき）
※登録は生涯に1回。登録を済ませている犬は注射料のみ。

※マイクロチップを装着し、4月1日以降に環境大臣指定登録機関の「犬と猫のマイクロチップ情報登録システム」にて所有者登録・変更の手続きをしている場合は登録手続きと登録手数料が不要です。

地球と家計にエコな補助制度

● 住宅用太陽光発電設備導入補助制度

住宅用太陽光発電設備（10kW未満）を新設する方に補助します。

・ 対象者／太陽光発電設備を設置しようとする方で、令和6年度（2024年度）中に電力会社と電力需給契約を結ぶことができ、完成時に町内に住所を有している方

※翌3月末までに実績報告書の提出が必要です。

・ 補助額／最大出力に1kWあたり4万円を乗じた額、上限額は12万円（モジュール出力で計算）

● 太陽熱利用設備導入補助制度

太陽熱利用機器（ソーラー温水器など）を導入しようとする方に補助します。

・ 対象者／町内に太陽熱利用機器を設置しようとする個人または事業者

・ 補助額／導入しようとする機器費用の3分の1以内、上限額10万円

※ただし貯湯槽を屋上に設置するタイプは一律7万円

● 補助制度利用の注意

各種補助制度を利用する場合は、事前に申請が必要です。補助金交付申請書を環境衛生課または清水行政局建設環境室へ提出してください。申請の受け付けは、予算額に達し次第終了します。

家庭から出る燃えるごみの収集量

令和6年（2024年）1月／約307トン
前月から約9トンの減少

最近よく「SDGs（エス・ディー・ジーズ）」という言葉を目にします。これは国連が定めた「持続可能な開発目標」の呼び名です。ごく簡単にいうと「みんなが幸せで快適な生活を送れるような未来を作るための目標」でしょうか。私たち生活者が直接SDGsに取り組める活動の一つがごみの減量化です。より良い地球の未来のためにごみを減らしましょう！

防火たこ揚げ・交流会

防火たこ揚げ 火の用心の願いを込めて

2月6日（火）に藤並保育所・きび森の保育所で防火たこ揚げを行いました。子どもたちは、消防署員から「火災予防・火の用心」のお話を聞きました。たこには「火の用心」という文字や好きな絵をたくさん描き、元気いっぱい走り、たこ揚げを楽しみました。

藤並保育所



きび森の保育所



石垣中学校 中国の中学生との交流会

2月1日（木）に中国から山東師範大学附属第二中学校の生徒と引率の先生計22人が石垣中学校を訪問し、歓迎セレモニーと合同レクリエーションを行いました。昼休みには一緒にバスケットボールをしたり、タブレットPCの翻訳アプリを使っておしゃべりしたり、言葉は通じなくても、だんだんと心の距離が縮まりました。相互の文化や言語、習慣について理解を深める貴重な機会となりました。



図書館だより

全館臨時休館日／4月11日(木)

※休館時の図書の返却には、ブックポスト(ALEC・金屋図書館・しみず図書室に設置)をご利用ください。

【図書施設連絡先・開館日時】

- 地域交流センター(ALEC) ☎52-4730
火～金:10:00～19:00 土・日・祝日:10:00～17:00
月曜休館(月曜日が祝日の場合、翌日休館)
- ちいさな駅美術館(ポッポ絵本館内) ☎52-4730
火～日:12:00～16:00 月曜休館(月曜日が祝日の場合、翌日休館)
- 金屋図書館 ☎32-5789
火～日:10:00～17:00 月・祝日休館
- しみず図書室 ☎25-1788
火～土:9:00～17:00 日・月・木・祝日休館

原画展

「ちきゅうパスポート原画展」

期間／4月6日(土)～4月29日(月・祝)
場所／ちいさな駅美術館(ポッポ絵本館内)



今月のイベント

おはなし会

- ①日程／4月14日(日)・28日(日)
時間／14:00～14:30
場所／ポッポ絵本館
- ②日程／4月13日(土)
時間／10:30～11:00
場所／金屋図書館
- ③日程／4月27日(土)
時間／10:30～11:00
場所／しみず図書室

※都合により日程が変更になることがあります。

イベント

ブックラザ

「はらぺこあおむしをつくろう」

日時／4月25日(木)10:30～約60分
場所／金屋図書館
対象／2歳～未就園児
定員／先着15組 ※申し込み不要

今月の移動図書館

詳細はALECまでお問い合わせください。

※掲載しているイベントについて、諸般の事情により中止または実施内容が変更される場合があります。最新の情報は、町ホームページをご覧ください。直接図書施設にお問い合わせください。

新着図書案内

■一般書

- 悪魔の裁判 …… 神谷学／著
- のちに更に咲く …… 澤田瞳子／著
- そして誰かがいなくなる …… 下村敦史／著
- 望月の鳥 …… 阿部智里／著
- 芸能界 …… 染井為人／著
- 鳥人王 …… 額賀滯／著
- 博士はオカルトを信じない …… 東川篤哉／著

■児童書

- うちのピーマン …… 川之上英子・健／文 柴田ケイコ／絵
- こどもべやのよる …… 出久根育／文・絵
- わすれていいから …… 大森裕子／作
- のりものいっぱい …… 青山邦彦／作
- レベッカの見上げた空 …… マシュー・フォックス／著 堀川志野舞／訳
- ナナのおけいこ …… いたうひろし／作

考えてみませんか、私の人権、あなたの人権。

人権だより

総務課（吉備庁舎）

電話 22-3291
ファクス 52-3210

電話による人権相談窓口

みんなの人権 110 番（さまざまな人権問題）

☎ 0570-003-110

女性の人権ホットライン（家庭内暴力など女性の人権問題）

☎ 0570-070-810

こどもの人権 110 番（いじめ・虐待など子どもの人権問題）

☎ 0120-007-110

前向きな気持ちを大切に

先日、人権講演会でシンガールの木山裕策さんのお話と後半にライブを聞かせていただきました。テーマは、「がんが教えてくれたこと」と自分に向き合って見つけた夢」という内容でお話ししてくれました。

木山さんは働き盛り、子育て真最中のころに甲状腺がんが発覚し、医師から声が出なくなるかもしれないと言われたことをきっかけに歌手を目指した人物です。病気が発覚してから変わったことは、時間の使い方や他人への向き合い方、自分の夢への向き合い方に変化があったそうです。時間は永遠ではなく、いつ何が起ころるか分からないと思ひ、しなげればならないこと、したいことを先延ばしにしない。人との出会いはこの一回だけかもしれない、縁を大切に。夢は諦めたらそこで終わり。人生を楽しく生きるためには、失敗して転んでも受け入れて諦めず、気持ちを切り替えること。苦境の時に自分と向き合い、自分を信じて、何でも挑戦していこう。後半の木山さんの歌声は、力強く、伸びやかで心に

染みるものでした。

木山さんのように、前向きな気持ちで自分を大切にし、周りの人も大切にし、思いやりを持って接すること、人権を守る第一歩になるのだと思います。私たちもよく考えて、周りの人や自分の人権を守っていきたいと思います。

人権機関有田川理事 森田美保

木山裕策さん 人権講演会 感想

1月28日（日）に人権講演会の講師として、木山裕策さんをお招きし、講演と歌を披露いただきました。当日、ご来場いただいた方の感想を一部掲載いたします。今後も講演会などを行って行く予定ですので、皆さまのご参加をお待ちしております。

● 10代

木山さんの人生のお話を聞いて木山さんの強さと自分を受け止めることを学んだし、木山さんという素晴らしい人のお話を聞けてよかったです。つらいことがあったら木山さんのことを思い出して頑張りたいと思っ

● 40代

経験をもとにたくさん生きていく上での大切なことを学ばせていただきました。

● 50代

「もういいかな」と諦めていたこと、この講演を聞いてもう少し頑張ってみようと思えました。ありがとうございました。

● 60代

転んでも失敗しても諦めなかった夢！勝っても負けても頑張る姿を子どもたちに見せた思いに感動しました。

● 80代

一生懸命自分の人生を生きている姿に感動しました。歌声も素晴らしい、楽しいひとときでした。ありがとうございました。



木山さんと人権機関有田川理事

お知らせ

お問い合わせ
電話番号



吉備庁舎
金屋庁舎
清水行政局

52-2111

まちのデータ

(令和6年(2024年)2月末日現在)

人口	2万5,341人	交通事故発生件数	(2月中、物損含む)
男	1万2,021人	有田川町	30件
女	1万3,320人	死者	0人 負傷0人
	1万733世帯		有田湯浅警察署調べ

23 - 0001
22 - 0351
22 - 0254
26 - 0001
52 - 5356
53 - 1031
52 - 4730

張絡張張
出連出出
山生郷諦
城粟五安水
A L E C

道 (アレック)

52 - 5384
52 - 7855
52 - 4882
52 - 3055
52 - 5474
090-7966-1697
52 - 8744

環 境 セ ッ ク タ 一
境 プ ラ ス チ ャ 収 集 場
休 日 急 患 診 療 所 苑
有 田 田 聖 苑
子 育 て 支 援 セ ン タ ー
有 田 川 町 少 年 セ ン タ ー

相談

里親相談会の開催 里親制度ご存じですか？

里親相談会・里親制度パネル展示を開催します。

- ・里親になるには資格があるの？
 - ・どうしたら里親になれるの？
 - ・里親と養子縁組の違いは？
 - ・地域の子どもたちのために何かできることはないかな？
- 里親に興味をお持ちの方、里親について知りたいと思われる方、どなたでもご自由に参加していただけます。お気軽にお越しください。

里親相談会

・日時／4月26日(金) 13時～15時

・場所／地域交流センター

(ALEC) 研修室

パネル展示

・期間／4月16日(火)～26日(金)

・場所／地域交流センター

(ALEC内)

※状況により、変更・中止となる場合がございます。

社会福祉法人和歌山つくし会

里親支援センター(なでしこ)

☎0736・67・7584

調査

かなや明恵峡温泉 サウンディング型市場調査

有田川町では、現在多くの方に利用していただいている温泉施設「かなや明恵峡温泉」のこれからのあり方を検討している中で、施設の修繕の必要性や運営方法の見直しについて、本町の人口や財政力などを踏まえ、市場の動向や民間事業者の意向などを把握するため企業などの皆さまとの直接の対話を実施します。

実施期間／5月10日(金) まで

日時・場所／協議により決定

対象者／企業などの皆さま

※参加申し込み方法などの詳細は次の二次元コードから町ホームページをご覧ください。



商工観光課 (金屋庁舎)

健康

令和6年(2024年)7月より

個別医療機関での

胃内視鏡検診助成を開始

令和6年(2024年)7月より

り個別医療機関での胃がん(胃内視鏡)検診の助成を開始します。次の

対象者の方に、6月末ごろ受診券を郵送します。

- 対象者／当町に住民登録されており、令和6年度(2024年度)の年齢が50歳～69歳で偶数年齢の方
- 受診期間／7月1日(月)～令和7年(2025年)2月28日(金)
- 自己負担額／3000円

※健診当日に医療機関で支払ってください。

- 注意／町の助成は年度内に1回のみです。集団健診や人間ドックでの胃がん検診(バリウムまたは胃カメラ)と重複受診はできません。重複受診された場合は、全額自己負担となります。

対象者であっても、集団健診や人間ドックでの受診や予約が確認できた方への受診券の郵送はありません。受診券の提示がない場合は受診できません。

70歳以上で受診券の発行をご希望の方は、7月1日(月)以降にお問い合わせください。

原則として鎮痛薬、鎮痛剤は使用しません。

詳しい内容については、受診券に同封の案内をご覧ください。お問い合わせください。

健康推進課 (金屋庁舎)

国民健康保険加入者の方へ 特定健康診査受診券を発行します

国民健康保険に加入している40歳以上75歳未満の方は、3月末に郵送している特定健康診査受診券を使い、無料で特定健康診査を受診できます。

なお、次の条件に該当する方は、受診券をお持ちでなくても無料で受診できます。受診を希望する方はご連絡ください。

- ・令和6年（2024年）4月1日以降に国民健康保険に加入した40歳以上の方
- ・令和6年度（2024年度）中に75歳になる方で、75歳の誕生日までに特定健康診査の受診を希望する方
- ・国民健康保険税滞納世帯の40歳以上の方で、全額納付が完了した方

問 健康推進課（金屋庁舎）

後期高齢者医療保険制度にご加入の方 医科・歯科健康診査

後期高齢者医療保険に加入している方は、年1回、医科健康診査と歯科健康診査を受診できます。

対象者の方には、5月下旬に受診券を和歌山県後期高齢者医療広域連合から直接お送りします。受診券発行の申し込みをする必要はありません。

ん。なお、受診券を紛失した場合や不明点がある場合はお問い合わせください。

【医科健康診査】

●対象者／被保険者全員（長期入院者・施設入所者を除く）

●検査項目（全員に実施する項目）

／問診、計測（身長、体重、BMI、血圧）、診察（身体診察）、血液検査（脂質、肝機能、糖代謝、腎機能、尿酸、貧血など）、尿検査（糖、タンパク、潜血）

●検査項目（医師が必要と判断した方に追加で実施する項目）／心電図検査、眼底検査

●実施期間／6月1日（土）～令和7年（2025年）2月28日（金）

●自己負担額／無料

●持ち物／保険証、受診券、受診票・問診票

●実施場所／受診券と同封している実施医療機関一覧に記載されている医療機関

●その他

すでに同様の検査を受けている場合や、病院・介護施設に入院・入所している方など定期的に健康管理が行われている場合は、必ずしも受ける必要はありません。

生活習慣病の治療などで定期的に医療機関を受診している方は、受ける必要があるか、主治医に相談してください。

ください。

【歯科健康診査】

●対象者／令和6年（2024年）3月末で75歳・80歳・85歳の方と90歳以上の被保険者（長期入院者・施設入所者を除く）

●検査項目／問診・口腔診断（歯の状態・歯周組織の状況・口腔衛生状況・噛み合わせ・口腔乾燥・粘膜の異常）、口腔機能検査（噛む能力・舌機能・嚥下（飲み込み）機能）

●実施期間／6月1日（土）～令和7年（2025年）2月28日（金）

●自己負担額／無料

●持ち物／保険証、受診券、受診票・問診票

●実施場所／受診券と同封している実施医療機関一覧に記載されている医療機関

●その他

すでに同様の検査を受けている場合や、病院・介護施設に入院・入所している方など定期的に健康管理が行われている場合は、必ずしも受ける必要はありません。

生活習慣病の治療などで定期的に医療機関を受診している方は、受ける必要があるか、主治医に相談してください。

年金

産前産後期間の保険料免除

「産前産後期間保険料免除制度」とは、出産予定日または出産日が属する月の前月から4カ月間（産前産

後期間）の国民年金保険料が免除される制度です。産前産後期間として認められた期間は、保険料を納めたものとして老齢基礎年金の受給額に反映されます。

※出産とは妊娠85日（4カ月）以上の出産を言い、死産、流産、早産の場合を含みます。

●対象者／国民年金第1号被保険者で、出産日が平成31年（2019年）2月1日以降の方

●届け出書提出先／住民課（吉備庁舎）、やすらぎ福祉課（金屋庁舎）、清水行政局住民福祉室、各出張所
※届け出は出産前と後、どちらでもできます。

●届け出に必要なもの

・基礎年金番号が分かるもの、またはマイナンバーカード
・本人確認書類（運転免許証、マイナンバーカードなど）
・母子健康手帳など（出産前に届け出る場合。出産予定日を明らかにできる書類）

※死産などの場合は、そのことを明らかにできる書類が必要。

問 住民課（吉備庁舎）・和歌山西年金事務所 ☎073・447・1660

学生納付特例制度

学生納付特例制度とは、学生の申請により国民年金保険料の納付が猶予される制度です。新年度分の申請は4月から受け付けます。希望する方は申請してください。

●対象者／大学(大学院)、短期大学、高等学校、高等専門学校、専修学校などに在学し、本人の所得が基準以下の学生

※所得の目安／128万円＋(扶養親族の数×38万円)以下

申請書提出先

- ・住民課(吉備庁舎)、やすらぎ福祉課(金屋庁舎)、清水行政局住民福祉室、各出張所
- ・和歌山西年金事務所(郵送可)

申請に必要なもの

- ・基礎年金番号が分かるもの、またはマイナンバーカード
- ・本人確認書類(運転免許証、マイナンバーカードなど)
- ・学生証または在学証明書

保険料の追納

学生納付特例が承認された各月から10年以内であれば、申し出により保険料を納めることができます。

問 住民課(吉備庁舎)・和歌山西年金事務所 ☎073・447・1660

子育て

児童扶養手当の支給

父母の離婚・死亡などで、父または母と生計を同じくしていない児童(18歳に達する日以降の最初の3月31日までの間にある者または、20歳未満で一定の障害のある者)が育成されるひとり親家庭などの生活の安定と自立を助け、児童の福祉の増進を図ることを目的として支給される手当です。

手当を受けるには

必要書類を添えての申請が必要です。申請者や生計同一の扶養義務者の所得状況によって支給制限があります。

※請求者または児童が公的年金給付などを受給している場合は、その公的年金給付などの額が児童扶養手当の額より低い場合は、その差額分の児童扶養手当を受給することができます。

次の場合は手当を受けることができません。

- ①児童や父(母)などが日本国内に住んでいないとき。
 - ②児童が里親に委託されたり、児童福祉施設などに入所しているとき。
 - ③父(母)が婚姻しているとき。
- ※婚姻の届け出をしていないが、事

実上の婚姻関係と同様の事情にある場合を含む。

- ④請求者が父(母)の場合、児童が母(父)と生計を同じくしているとき(父(母)障害該当の場合を除く)。

手当支給月額(令和6年度(2024年度))

児童1人目	
全部支給	4万5,500円
一部支給	4万5,490円～1万740円
児童2人目	
全部支給	1万750円
一部支給	1万740円～5,380円
児童3人目以降	
全部支給	6,450円
一部支給	6,440円～3,230円

問 やすらぎ福祉課(金屋庁舎)

|| 広報ありだがわがアプリで読める!



広報ありだがわと町議会広報かわら版をアプリ「マチイロ」でご覧いただけます。

App StoreまたはGoogle Playからインストールしてご利用ください。利用料は無料。発行日にはプッシュ通知でお知らせします。

福祉

4月2日は「世界自閉症啓発デー」
4月2日～8日は「発達障害啓発週間」

毎年4月2日は、国連で定めた「世界自閉症啓発デー」です。日本では「世界自閉症啓発デー」からの1週間を「発達障害啓発週間」と定め、自閉症をはじめとする発達障害について、多くの人たちに広く知っていただく機会としています。

発達障害は、生まれながらの脳の機能障害で「相手の気持ちを読めない」「気持ちやうまく伝えられない」「強いこだわり」など、いろいろなタイプがあります。発達障害のある人が社会の中で自立して生きていくためには、周囲の理解が必要です。障害の特性を理解し、接し方を工夫することで、持っている本来の力が生かされ生活しやすくなります。

「世界自閉症啓発デー」「発達障害啓発週間」を契機として、発達障害への理解を深めていただきますようお願いいたします。

問 やすらぎ福祉課(金屋庁舎)

「存じですか？」の手当

【特別児童扶養手当】

20歳未満で身体や知的または精神に中等度の障害もしくは長期にわたる安静を必要とする症状にあたる児童を監護している方に支給する手当です。

●対象者／右に記載の児童を監護している父もしくは母、または父母に代わって児童を養育し、主として対象児童の生計を維持している方

●手当支給月額(令和6年4月分)

- ・1級／5万5350円
- ・2級／3万6860円

●支給月／4月、8月、12月

※次の場合は手当を受けることができません。

- ①児童が日本国内に住んでいないとき
- ②児童が障害を支給事由とする公的年金を受けることができるとき
- ③児童が児童福祉施設などに入所しているとき

【特別障害者手当】

20歳以上で、身体や知的または精神に著しく重度の障害がある状態のために、日常生活において常時特別の介護を必要とする在宅の方に支給します。

●手当支給月額(令和6年4月分)

／2万8840円

●支給月／2月、5月、8月、11月

※次の場合は手当を受けることができません。

- ①施設に入所しているとき(シヨートステイは除く)
- ②病院に3カ月以上入院しているとき

【障害児福祉手当】

20歳未満で、身体や知的または精神に重度の障害がある状態のために、日常生活において常時特別の介護を必要とする在宅の児童に支給します。

●手当支給月額(令和6年4月分)

／1万5690円

●支給月／2月、5月、8月、11月

※次の場合は手当を受けることができません。

- ①施設に入所しているとき(シヨートステイは除く)
- ②児童が障害を支給事由とする公的年金を受けることができるとき

【手当を受けるには】

手当を受けるには申請が必要で、す。またいずれの手当も、所得による支給制限があります。詳しくはやすらぎ福祉課までお問い合わせください。

【既にこれらの手当を受けている場合】

手当に応じて、さまざまな届け出をする義務があります。「障害程度に変更があった」「住所、氏名を変更した」「振込口座を変更したい」「所得の高い扶養義務者と同居または別居するようになった」などの場合は届け出てください。

届け出が遅れたり届け出をしなかつたりしたときは、支給されなくなる場合や支給が遅れる場合、手当を返還していただく場合があります。必ず忘れずに届け出てください。

【問やすらぎ福祉課(金屋庁舎)】

手話講習会受講者募集

多くの方に手話の楽しさを知って親しんでいただけるように、今年度も手話講習会を行います。手から生まれることば「手話」を楽しく学びませんか。日程などについては、下の表をご覧ください。

●申込締め切り日／4月17日(水)

※以降でも随時参加いただけます。手話を通じてコミュニケーションの世界を広げましょう。

【申問やすらぎ福祉課(金屋庁舎)】

手話講習会日程など(全23回を予定)

クラス	講習日時	講習初日	場所
初心者クラス 基礎からきっちり 学びたい方	毎月 第1・第3水曜日 13時30分～15時	4月24日	金屋庁舎2階 大会議室
ステップアップクラス レベルアップしたい方	毎月 第1・第3金曜日 19時～20時30分	4月26日	金屋庁舎2階 小会議室
こどもクラス 小学3年生～中学3年生で 手話に関心のある方			金屋庁舎2階 大会議室

※講習日程は締め切り後に改めてご連絡します。

医療

医療費通知のお知らせ時期

医療費通知は、国民健康保険の世帯主宛に年6回、後期高齢者医療被保険者宛に年1回、郵便はがきでお知らせします。今後の発送時期、対象となる診療月については表のとおりです。

※後期高齢者医療保険は、令和6年度（2024年度）より1月～12月分をまとめて年1回のお知らせとなり、発送時期も変更となります。令和5年（2023年）10月～12月診療分は、令和6年（2024年）5月下旬にお知らせ予定です。

※国民健康保険の医療費通知は再発行ができません。

※医療費通知は、税申告の際の医療費控除の申告手続きで「医療費控除の明細書」の代わりとして使用することができます。

※医療費通知に記載されている自己負担相当額（患者負担額）と、実際にご自身が負担された額が異なる場合があります。

※医療費控除の申告に関することは、税務署にお問い合わせください。

診療月	お知らせ時期（予定）	
	後期（年1回）	国保（年6回）
1月	翌2月中旬	5月上旬
2月		7月上旬
3月		9月上旬
4月		11月上旬
5月		翌1月上旬
6月		翌3月上旬
7月		
8月		
9月		
10月		
11月		
12月		

問【国民健康保険】住民課（吉備庁舎）
 【後期高齢者医療制度】和歌山県
 後期高齢者医療広域連合
 ☎073・428・6688

後期高齢者医療制度
 保険料率などが改定

後期高齢者医療制度の令和6・7年度（2024年度・2025年度）の保険料率（表1）などが決定しました。保険料は、等しく負担していただく「均等割額」と、所得に応じて決まる「所得割額」の合計額です。所得の少ない方には世帯の所得状況に応じて、7割、5割、2割の均等割額軽減制度があり、令和6年度（2024年度）から軽減される対象の方の範囲が拡充されます（表2）。また、保険料の賦課限度額（上限保険料額）が80万円に変更されます。令和6年度

（2024年度）保険料額の通知は、7月中旬に送付します。

（表1）

年度	均等割額	所得割率		賦課限度額*2 （上限保険料額）
		軽減用所得割率*1		
令和6・7年度	5万4,428円	11.04%	10.13%	80万円 (73万円)
令和4・5年度	5万317円	9.33%		66万円

（表2）

軽減割合	令和5年度	令和6年度
5割軽減	43万円+10万円×（年金・給与所得者の数-1）+29万円×（被保険者数）以下	43万円+10万円×（年金・給与所得者の数-1）+29.5万円×（被保険者数）以下
2割軽減	43万円+10万円×（年金・給与所得者の数-1）+53.5万円×（被保険者数）以下	43万円+10万円×（年金・給与所得者の数-1）+54.5万円×（被保険者数）以下

※1 激変緩和措置として、基礎控除後の総所得金額等が58万円（年金収入のみの場合211万円）以下の方については、令和6年度（2024年度）に限り、軽減用所得割率を用います。

※2 賦課限度額の引き上げに伴う保険料の急増に配慮し、賦課限度額を段階的に引き上げます（令和6年度（2024年度）73万円、令和7年度（2025年度）80万円）。ただし、令和6年度（2024年度）

（年度）中に75歳に到達して資格取得する方を除きます。

税金

「インボイス制度説明会・登録申請手続きの相談会」

昨年10月から導入された消費税インボイス制度の概要の説明会および登録申請手続きの相談会を開催します。

日時

・4月24日（水）14時～15時
 ・5月29日（水）10時～11時

●場所／公益社団法人湯浅納税協会 3階会議室（湯浅町湯浅 2430番地77）

●定員／20人（先着順・電話予約要）
 ●申込先／湯浅税務署 個人課税部門 ☎63・5403（直通）

また、インボイス発行事業者への登録の要否を検討されている方を対象に個別相談のご予約を受け付けています。※インボイスの制度の仕組みからお知りになりたい場合は、まずは前記説明会をご利用ください。

問 湯浅税務署 個人課税部門
 ☎63・5403

令和6年度(2024年度)より 森林環境税の課税が開始

●税の仕組み

森林環境税は、国内に住所のある個人に対して課税される国税で、令和6年度(令和5年中の収入)から個人住民税の均等割額に併せて1人年額1,000円を市町村が賦課徴収することとされ、その税収は、全額が森林環境譲与税として都道府県・市区町村へ譲与される仕組みです。森林環境譲与税は、都道府県・市町村が、それぞれの地域の実情に応じて森林整備およびその促進に関する事業を幅広く弾力的に実施するための財源として活用されます。

●令和6年度以降の個人住民税均等割と森林環境税の税率

個人住民税の均等割額は、東日本大震災復興基本法に基づき、平成26年度(2014年度)からの10年間、臨時的に年額1,000円(県民税500円、町民税500円)が引き上げられ、賦課徴収されておりました。この臨時的措置が終了し、令和6年度(2024年度)から新たに森林環境税(年額1,000円)が導入されます。

問 税務課(吉備庁舎)

税の種別		令和5年度まで	令和6年度以降
国税	森林環境税	—	1,000円
町民税	個人住民税 (均等割額)	3,500円	3,000円
県民税※		2,000円	1,500円
合計		5,500円	5,500円

※県民税均等割額のうち、500円は紀の国森づくり税です。

「定額減税制度説明会」の開催

令和6年(2024年)分の所得税に係る定額による所得税額の特例控除(定額減税)について、源泉徴収義務者の方に向けた説明会を開催します。

●日時

・4月10日(水) 14時～15時
・4月24日(水) 10時～11時

●場所

／公益社団法人湯浅納税協会 3階会議室(湯浅町湯浅2430番地77)

●定員

／30人(先着順・電話予約要)

湯浅税務署 法人課税部門
☎63・5406

案内

メジロの捕獲は原則禁止

現在、メジロは捕獲禁止となっております。既に飼養登録されているメジロは引き続き飼養できます。なお、野外で野鳥を観察できない高齢者などは、捕獲が許可される場合があります。

有田振興局衛生環境課 ☎64・1293

福祉保健部 各計画の策定

福祉保健部では、各委員会を設置し、3月に次の計画を策定しました。計画は町ホームページでご覧いただけます。

●やすらぎ福祉課／有田川町第7期障害福祉計画及び第3期障害児福祉計画

●健康推進課／有田川町国民健康保険第3期データヘルス計画・第4期特定健康診査等実施計画・健康日本21有田保健医療圏域計画市町健康増進計画(オレンジパワープランⅢ)(2024)・第2期有田圏域いのち支えあいプラン

●長寿支援課／第10次有田川町高齢者福祉計画・第9期有田川町介護保険事業計画

●やすらぎ福祉課・健康推進課・長寿支援課(金屋庁舎)

募集

防衛省・自衛隊からのお知らせ
各種目自衛官の募集

●自衛官候補生

- 資格／18歳以上33歳未満の者
- 受付期間／6月24日(月)まで
- 試験日／【web試験】6月27日(木)～30日(日)【身体検査、口述】7月4日(木)～7日(日)
- 試験会場／和歌山県民文化会館(和歌山市)

●予備自衛官補(一般)

- 資格／18歳以上52歳未満の者
- 受付期間／4月11日(木)まで
- 試験日／【web試験】4月6日(土)～10日(水)【口述】4月14日(日)
- 試験会場／和歌山地方協力本部(和歌山市)

●予備自衛官補(技能)

- 資格／18歳以上の者で保有する技能に同じ53歳～55歳未満の者
- 受付期間／4月11日(木)まで
- 試験日／4月20日(土)、21日(日)のいずれか1日
- 試験会場／陸上自衛隊伊丹駐屯地(兵庫県伊丹市)

●第1回自衛隊幹部候補生(一般)

- 資格／【大卒程度】22歳以上26歳未満の者【院卒者】20歳以上28歳未満の者
- 受付期間／4月12日(金)まで

- 試験日／4月20日(土)・21日(日)
- ※飛行要員のみ
- 試験会場／和歌山地方協力本部庁舎(和歌山市)

●第2回自衛隊幹部候補生(一般)

- 資格／【大卒程度】22歳以上26歳未満の者【院卒者】20歳以上28歳未満の者
- 受付期間／6月13日(木)まで
- 試験日／6月22日(土)
- 試験会場／和歌山地方協力本部庁舎(和歌山市)

●第1回自衛隊歯科・薬剤科幹部候補生

- 資格／専門大学卒(見込み含む)
- 【歯科】20歳以上30歳未満の者【薬剤科】20歳以上28歳未満の者
- 受付期間／4月12日(金)まで
- 試験日／4月20日(土)
- 試験会場／和歌山地方協力本部庁舎(和歌山市)

●第2回自衛隊歯科・薬剤科幹部候補生

- 資格／専門大学卒(見込み含む)
- 【歯科】20歳以上30歳未満の者【薬剤科】20歳以上28歳未満の者
- 受付期間／6月13日(木)まで
- 試験日／6月22日(土)
- 試験会場／和歌山地方協力本部庁舎(和歌山市)

●自衛隊医科・歯科幹部

- 資格／医師免許または歯科医師免許の取得者
- 受付期間／6月6日(木)まで

- 試験日／6月21日(金)

- 試験会場／受験票交付時通知

●陸上自衛隊・技術陸上幹部・海上自衛隊・技術海上幹部・航空自衛隊・技術航空幹部

- 資格／大卒以上の者で応募資格に定められた学科、専攻学科などを卒業後、2年以上の業務経験のある者
- 受付期間／5月17日(金)まで
- 試験日／【陸上】6月10日(月)【海上】6月17日(月)【航空】6月17日(月)～19日(水)のいずれか1日
- 試験会場／受験票交付時通知

●陸上自衛隊・技術陸曹・海上自衛隊・技術海曹・航空自衛隊・技術空曹

- 資格／20歳以上の者で国家免許資格取得者
- 受付期間／5月17日(金)まで
- 試験日／【陸上】6月7日(金)【海上】6月14日(金)【航空】6月12日(水)～14日(金)のいずれか1日
- 試験会場／受験票交付時通知

●第1回自衛隊一般曹候補生

- 資格／18歳以上33歳未満の者
- 受付期間／5月7日(火)まで
- 試験日／5月17日(金)～19日(日)のいずれか1日
- 試験会場／未定

●防衛省自衛隊和歌山地方協力本部

- 有田募集案内所(有田市宮崎町109-2) ☎821-6631
- E-mail wakayama.pco-arita@rct.gsdf.mod.go.jp

下水道

下水道使用料金算出方法の変更

令和6年（2024年）4月使用分（5月請求分）より、熊井地区、奥地区および吉原地区の下水道使用料の算出方法が変更となります。

●これまでの算出方法／基本料金
1650円＋（居住者の人数×660円）

●令和6年（2024年）4月以降の算出方法／基本料金 1320円＋（10³m³を超えた使用水量×132円）

※使用水量が10³m³以下の場合には基本料金のみ。

問 下水道課

合併処理浄化槽設置費補助金

生活排水による公共用水域の水質汚濁を防止するため、合併処理浄化槽を設置する方へ補助金を交付しています。

●補助対象区域／公共下水道区域・農業集落排水区域・簡易排水区域を除く区域

●申請受付期間／11月8日（金）まで
※必ず浄化槽の設置工事に着手する前に申請してください。

※予算の範囲内で補助金を交付するため、予算に達し次第受付終了します。

●補助金の上限額

- ・5人槽／43万2000円
- ・7人槽／53万8000円
- ・8人槽以上／71万2000円

●補助金受給要件

- ・有田川町に住民登録していること、または工事完了後に移住する者であること
- ・個人住宅に設置する浄化槽であること（店舗併用住宅は条件により含む）

- ・令和7年（2025年）3月末までに設置工事を完了し、補助金に係る必要書類を提出できること
- ・各町税を完納していること
- ・他にも諸条件あり

問 下水道課

下水道への接続を
お願いします

下水道は、各家庭のトイレや台所などから排水される水を処理センターで安全できれいな水に処理し、川に放流しています。

公共下水道および農業集落排水が整備された区域にお住まいで、まだ下水道に接続していないご家庭は、早期の接続をお願いします。

問 下水道課

続けてみよう！

手話でしりとり！「コ○○」

手話で「しりとり」していきましょう。
皆さんはどんな言葉をつなげていきますか？

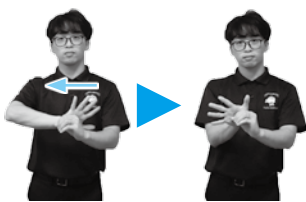

左手を握り、大きく広げた右手を左手の甲に当て、左から右へ動かす

先月号の答えは「最後」でした！
今月の答えは次号で発表！

ヒント
手洗いうがいをしましょう！

※手話は、使う人やコミュニケーションをとる相手などによって異なるため、ここで紹介している手話と違う表現を使うことがあります。

ありがたわ防災・
行政ナビの登録を

防災無線の放送内容やハザードマップ、緊急情報を確認できます。「ライブビジョンアプリ」をインストールしてください。無料で利用できます。



iOS
(iPhone)



android
(スマートフォン)

4月のありだがわ

各イベントなどの詳細は、
☎ 52-2111 にご連絡いただくか、
【 】内の担当までお問い合わせください。

月	火	水	木	金	土	日
1	2 □ 10カ月児健診 (金屋文化保健センター) 【健康推進課】	3 □ 健康フェア (金屋文化保健センター) 【健康推進課】	4 □ 運動教室 (きび保健福祉センター) 【健康推進課】	5	6	7
8	9 □ 3歳6カ月児健診 (金屋文化保健センター) 【健康推進課】	10	11	12	13 □ おはなし会 (金屋図書館) 【金屋図書館】	14 □ おはなし会 (ポッポ絵本館) 【ALEC】
15	16	17 □ 1歳6カ月児健診 (金屋文化保健センター) 【健康推進課】	18	19	20	21
22	23 □ 4カ月児健診 (金屋文化保健センター) 【健康推進課】 □ 水道・下水道料金 口座振替日 【水道課・下水道課】	24 □ 2歳児健診 (金屋文化保健センター) 【健康推進課】 □ 手話講習会 初心者クラス (金屋庁舎) 【やすらぎ福祉課】	25	26 □ 手話講習会 ステップアップ・ こどもクラス (金屋庁舎) 【やすらぎ福祉】	27 □ おはなし会 (しみず図書室) 【しみず図書館】	28 □ 有田川町吹奏楽 団演奏会 (きびドーム) 【社会教育課】 □ おはなし会 (ポッポ絵本館) 【ALEC】
29 昭和の日 □ 生石高原山開き (生石高原) 【商工観光課】	30 □ 水道・下水道料金 納期限(納付書) 【水道課・下水道課】	5/1 □ 健康フェア (金屋文化保健センター) 【健康推進課】	2 □ 運動教室 (きび保健福祉センター) 【健康推進課】	3 憲法記念日	4 みどりの日	5 こどもの日
6 振替休日	7 □ 10カ月児健診 (金屋文化保健センター) 【健康推進課】	8	9	□ 消費生活相談 (毎週金曜日) (第1金曜日: 清水行政局、 それ以外:金 屋庁舎) 【商工観光課】	【お知らせ】 当ページに掲載しているイベントなどについて、やむを得ず中止となる恐れがあります。最新の情報は町ホームページでご確認いただくかお問い合わせください。	

栗生のおも講と堂徒式

栗生のおも講と堂徒式は、国の重要無形民俗文化財に指定されている伝統行事です。去る2月18日（日）に吉祥寺薬師堂（国指定重要文化財建造物）とその周辺において行われました。ここ数年は新型コロナウイルス感染症の影響で休止しており、4年ぶりの開催となりました。

この行事は、おも講と堂徒式からなります。おも講は、栗生区の12軒の家で構成された講員と吉祥寺住職が集まり、「岩倉大明神」と「薬師如来・観音菩薩・大日如来」の掛け軸を前に座して祈祷し、ご飯を一箸ずつ食べ、お神酒を飲んだ後に懇談が始まります。おも講は、かつては村の取り決めなどの評議が行われたと伝わります。

13時ごろには薬師堂において堂徒式が始まります。堂徒式は、おも講の講員と吉祥寺住職、数え3歳児とその親族が参加し、子どもの村入りを講員が承認するとともに、その成長と健康を祈願する行事です。今回は、数え3歳児に加え、休止期間中の子どもたちを含む11人を対象に行われました。式は、住職による読経の後、子どもたちの名前が読み上げられ、住職が杖を用いて香水（仏前に

供えた水）を子どもの頭上に垂らします。その後、講員と住職が二列に並んで向き合って座った中を、紋付羽織袴で正装した子どもたちの父親が接待する形で進行しますが、式の間は無言で進められます。まず、葉付の大根・煮大豆・酒粕を載せた膳（杉丸太を割った粗削りの板）を頭上に掲げて講員に配膳します。その次に桶と盃を載せた三方を頭上に掲げ、三三九度で酌をしていきます。最後に串柿・挟み餅・牛玉宝印（寺社が発行する厄除けの護符・ゴウ紙と呼ばれる）・薬師堂の護符をそれぞれ頭上に掲げて配り、式は終了となります。

村入り行事は、日本各地で見られますが、栗生のおも講と堂徒式の起源は室町時代に遡り、堂徒式は席順や服装、式次第などが厳重に決められているなど、かつての年頭行事を今に伝える貴重な文化遺産です。



堂徒式